UPLEMENTO DOMINICAL

EDICION EN 3 SECCIONES
Precio $ 3.-

LA NACION

SANTIAGO DE CHILE
DOMINGO 5 DE DICIEMBRE DE 1948

¿FUE ASESINADO Rodolfo VALENTINO?

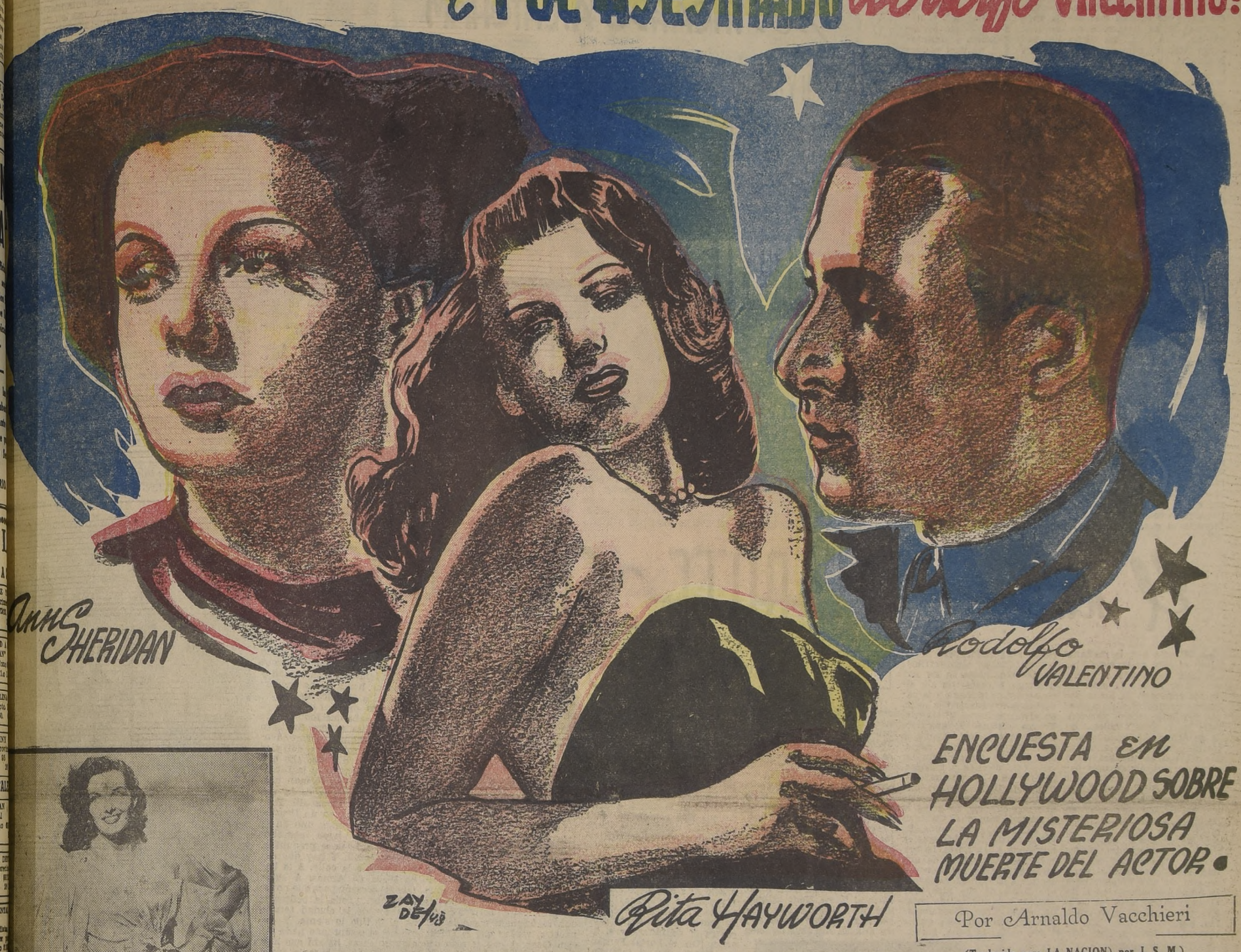

ENCUESTA EN HOLLYWOOD SOBRE LA MISTERIOSA MUERTE DEL ACTOR.

Por Arnaldo Vacchieri

(Traducido para LA NACION) por J. S. M.)

LA prensa italiana ha informado que Alberto Guglielmi, hermano de Rodolfo Valentino, encomendó al abogado de Hollywood, Mr. J. O'Connor, que reuniera los documentos necesarios para abrir una encuesta acerca de las circunstancias que rodearon la muerte del "Divino", acaecida hace veinte años en el Hospital Policlínico de Nueva York.

La tarea del abogado O'Connor, después de tantos años, resultará necesariamente difícil. ¿Hasta donde llega la realidad y empieza la leyenda? Rodolfo murió en plena gloria y su fallecimiento, que se debió a causas bien precisas, según el diagnóstico de los médicos, exaltó en aquella época la imaginación de los amantes del misterio y de la sensación.

Los rumores encontraron un clima favorable. Para las admiradoras del "bien amado", nada más a propósito que esos enigmas y que excitaron al máximo su morbosa sensibilidad. Las numerosas crisis de histeria que provocaron sus funerales, el suicidio de siete mujeres, todo ello formó un ambiente propicio para que la opinión pública diera crédito a las más absurdas versiones.

VALENTINO HABRIA SIDO ENVENENADO

Un diario de Hollywood afirmó que la encuesta del abogado O'Connor se iniciaría con las declaraciones del barman privado de Valentino. Este asegura que el "divino" murió después de haber tomado un cóctel en el que se habría vertido polvo de diamantes. Un fin muy romántico y cinematográfico; pero, desgraciadamente, improbable. Más parece que el servidor de Rudy (Rodolfo) haya querido hacerse su propia publicidad.

Otros aseveran que Valentino habría sido suprimido por ciertas compañías cinematográficas rivales, o que habrían mediado intereses políticos, olvidando que el artista durante toda su vida, breve aunque plena de aventuras, se mantuvo al margen de los partidos, movimientos y círculos políticos. Sin embargo, después de tantos años, un nuevo hecho ha surgido: un hecho que puede probar que los rumores no eran del todo descabellados y que permite creer que será posible hacer luz, por fin, en esta misteriosa historia.

Un músico italiano, J. Caslar, vuelto a su patria hace poco, desde Estados Unidos, es quien ha formulado las sensacionales revelaciones. El maestro, que conoció a Valentino cuando todavía no era célebre, dirigió la orquesta del establecimiento en que el futuro rey del sex appeal trabajaba como "taxiboy".

Caslar declaró que Valentino fue asesinado y que él conocía el nombre de su victimario. A pesar de que el músico trató de burlar el asedio de los periodistas, después de tan sensacional declaración, los hechos se pudieron reconstituir en la siguiente forma.

UNA TERTULIA ACCIDENTADA

"Durante una recepción en casa del rico comerciante de Nueva York, Rodmann W..., la amante de este último, perdidamente enamorada del bello Rodolfo, hizo alarde de su pasión en forma tan desvergonzada que Rodmann, transtornado por los celos, increpó violentamente al "Divino", y después de una tormentosa discusión, se fueron a las manos.

Valentino era un magnífico atleta, como ha referido en diversas ocasiones el ex campeón del mundo, Gene Tunney. Habría dado fácil cuenta de su adversario si éste no le hubiera propinado un sorpresivo y terrible puntapié en el vientre.

Los azorados invitados, que acudieron rápidamente a separar a los contrincantes, vieron, de pronto, caer a Rodolfo Valentino. Lo ayudaron a incorporarse y el incidente parecía terminado y que no tendría mayores consecuencias. Pero algunos minutos después, se hizo evidente que Rudy sufría una grave lesión interna. Fué presa de agudos dolores y solicitó que se le condujera a su hotel no sin antes recomendar a todos la más absoluta discreción acerca de lo que acababa de suceder. Sus amigos, al día siguiente, en vista de que su estado empeoraba, lo trasladaron apresuradamente a la clínica. Fué inmediatamente operado y se hizo lo imposible por salvarlo; desgraciadamente la ciencia nada pudo ante la peritonitis que sobrevino y que llevó al ídolo a la tumba en menos de una semana.

La misteriosa dama rubia que todos los años visita la tumba de Rodolfo Valentino. Aquí se la vé colocando flores en uno de los vasos que adornan el nicho en que descansan los restos del célebre actor. El sentimiento de admiración que provoco en los corazones femeninos aún perdura a pesar del tiempo transcurrido

EL TEMOR AL ESCANDALO

¿Qué poderosos motivos indujeron a Valentino a silenciar el incidente en que se vió envuelto? Es preciso no olvidar que el astro había "hecho noticia", anteriormente, en varios bullados escándalos de índole sentimental y que se había divorciado dos veces. La admiración enfermiza de que era objeto de parte de las mujeres lo obligaba a no mostrarse en público sino rodeado de guardias de "corp" para impedir que sus ropas le fueran literalmente arrancadas por las coleccionistas de recuerdos. La aureola pasional que lo circundaba había ya escandalizado a los miles de puritanos de Estados Unidos. Alarmados los productores, y ante la cuantía de los intereses en juego, le obligaron a que no se presentara en público en compañía de mujeres, a fin de evitar la propagación de nuevos escándalos e historias.

El incidente con Rodmann W..., en las páginas de los periódicos, habría provocado un diluvio de ataques condenatorios y la intervención de las temibles "ligas morales". Como Valentino creía que su herida no era grave, resultó lógico que hubiese recomendado un silencioso absoluto. Durante la semana que duró su enfermedad, insistió en telegrafiar a su familia (sus hermanos se encontraban en Europa), que no estaba sino ligeramente indispuesto.

..Algunas horas antes de su muerte, aseguró a uno de sus amigos que se sentía perfectamente bien".

Tales son los elementos del "Misterio Valentino". Queda por saber si el abogado O'Connor podrá penetrar, después de tantos años, el secreto que rodeó la muerte del "Adonis del Siglo XX". Todo induce a pensar que la familia Guglielmi (Rodolfo se llamaba en realidad Rodolfo Guglielmi y había nacido en Castellaneta, pequeña aldea italiana), invocará en primer término el testimonio del músico Caslar y de todos los que asistieron a la memorable tertulia en casa de Rodmann.

A. V

DESHABILLE

Por Félix Soloni

RUSSEL, de Artistas Unidos, se destaca en este ensemble de boudoir

"Chilli Williams y Mary MacDonald, las más bellas en traje de natación".

"Lana Turner, la más linda en refajo fondo o zagalejo".

"Rita Hayworth, la más seductora en una negligeé".

"Jane Russell, la que más esplendorosamente luce un bra".

Ese es el juicio de Polvo de Estrellas, respaldado por la poderosa Asociación de Manufactureros de "Panties" y "Bras". Ahí tienen motivo de comentario, crítica y comparaciones las lectoras que quizá no estén acordes con la selección, o le guarden un secreto rencor a esa joven por la indiscreción de exponer a la curiosidad latente del sexo opuesto detalles y especificaciones tan personales que aún en lo recóndito del hogar y la vida conyugal se esfuman y velan justificando la existencia de vestidores, batas de baño, saltos de cama, robes de chambre y aún en casos de emergencia la providencial y felpuda protección de la amplia y acariciadora toalla encubridora.

Indudablemente que está justificado ese rencor. No sólo por parte de las damas, sino también de los caballeros. La Señorita Polvo de Estrellas debiera ostentar el apelativo de "Señorita Indiscreción". La magnífica desnudez, suprema manifestación de la belleza femenina, es imponente, solemne, retadora. Eva, Friné, Lady Godiva, la Casta Susana, al través de la historia han sido motivo de inspiración y homenaje para el hombre. Don Francisco de Goya y Lucientes nos ofreció los dos extremos del problema con sus Majas, que quizás fuera la primera aplicación de esa manida técnica anunciadora de "antes y después"; pero en esto del desnudo sucede como en esos anuncios que nos pintan al "paciente" tal como era en vísperas de usar el producto y una semana después de tomarlo. Sería tabú en la técnica de la propaganda presentar el cuadro intermedio de la evolución, el "modus operandi", la tramoya del milagro. Como en los espectáculos de ilusionismo y prestidigitación, toda la fantasía, toda la magia desaparece al conocerse el truco.

En esa gran Hermandad Femenina de la Magia de la Seducción, Polvo de Estrellas, violando todas las severas leyes no escritas del código de Defensa del Sexo, trata de rasgar el velo que esconde la maravillosa obra de técnica y arte que sustenta el brillante espectáculo de la voluptuosidad, el encanto y el atractivo femeniles.

El deshabillé, ese delicioso proceso, delicado y sutil, en el que pone la mujer inteligente tanto arte como el inverso de engalanarse para "producir efecto", impresionar y captar la atención masculina; ese arte de suprema coquetería femenina milenaria —de la bíblica Salomé con su danza de los siete velos, a las modernas "strip teasers" y "fan dancers" como Sally Rand, Gipsy Rose Lee y Ann Corio— de despojarse de sus ropas en forma gradual, sugerente, lenta y tentadora, pierde todo su embrujo con esas exhiciones públicas de las vitrinas de "inmencionables", y con indiscreciones tan graves como esta selección de Polvo de Estrellas... Porque con la revelación, las estrellas quedan hechas polvo...

F. S.

Crónica Literaria

por RICARDO A. LATCHAM

CHILE, PERU Y BOLIVIA INDEPENDIENTES, por J. Basadre.- (Salvat Edit. Barcelona-Baires, 1948).

NO es frecuente encontrar un estudio interpretativo de la historia colectiva de tres países, unidos por lazos éticos, culturales, políticos y geográficos, como la que realiza Jorge Basadre en este libro, destinado a revisar la evolución de Chile, Perú y Bolivia desde los días de la Independencia hasta los sucesos más recientes de su desarrollo orgánico. Con razón ha dicho Jorge Brandés, comentando a Nietzsche, que sólo el que trabaja en la creación del porvenir es el que comprende lo que fué el pasado, y únicamente transformada en arte es como la historia puede alimentar y aún suscitar energías.

El agudo ensayista, historiador y escritor peruano Jorge Basadre es quizá el mejor dotado de los modernos investigadores de su patria. Dotado de fina sensibilidad, equipado con vastos conocimientos generales, moderado y penetrante al juzgar lo más escabroso del devenir de los pueblos analizados, ha sabido erigir aquí una construcción crítica y social que desvanece muchos prejuicios y desmonta los productos del resentimiento o del odio social en la apreciación de hechos civiles o militares que apasionaron antes a distintos cronistas y analistas americanos.

No conocíamos otro enfoque semejante, ya que la consideración de los sucesos fundamentales de la vida común de Chile, Perú y Bolivia se acerca, a veces, a una relación precisa de lo que identifica sus grados de progreso y adelanto, pero tiene, también, un ángulo de separación, que es el resultado de la inexistencia del caudillismo en la patria nuestra. No tomaremos como punto de referencia el que es general a todo ensayo de índole semejante; las cronologías no son distintas ni se apartan de lo ya familiar a la mentalidad de los conocedores del pasado. Lo decisivo es el tratamiento, el modo de enjuiciar casos y cosas como la revolución de la Independencia, la guerra de Chile contra la Confederación de Santa Cruz, la guerra del Pacífico, el nacimiento del civilismo peruano, la formación y desintegración de la antigua oligarquía chilena, el problema del salitre y del guano en la manera de condicionar el ascenso y caída de diversos gobernantes, la revolución de 1891 en este país, el militarismo boliviano y el Partido Conservador, el oncenio de Leguía, considerado frente a los gobiernos similares de Ibáñez y de Siles, o bien la apreciación de los dos regímenes alessandristas en Chile.

La historia se tiñe así de graves colores, propicios a la meditación civil o al análisis filosófico, junto con perder la perspectiva de vulgar inventario de sucesos deshumanizados.

Basadre ha tejido una magnífica trama de vigoroso relieve en cuatro grandes grupos de acontecimientos: la creación de las tres repúblicas; la evolución de las tres repúblicas, seguida de unas comprobaciones generales, de meduloso contenido, que integran la parte tercera; y la cultura y las costumbres, balance animoso de los valores producidos por estos pueblos, a partir de su liberación. Con estas cuatro divisiones el libro se descompone, en seguida, en cuarentidós capítulos, sin incluir en ellos, la introducción de gran vuelo sociológico, que también puede compararse con las sintéticas conclusiones de la tercera parte. Es un monumental estudio, que abarca 880 páginas, y se encuentra ilustrado con 460 grabados en el texto, tres láminas en negro, una en color y tres soberbios mapas.

Estábamos familiarizados con el método interpretativo de Basadre, que ha sido hábilmente expuesto en sus obras anteriores: **"La Fundación de la República"**, **"La Multitud, la Ciudad y el Campo en la Historia del Perú"**, **"Perú: Problema y Posibilidad"**, **"Historia del Derecho Peruano"**, **"Historia de la República del Perú"**, **"Literatura Inca"**, **"El Conde de Lemos y su Tiempo"** y **Meditaciones sobre el destino histórico del Perú"**... Pero no teníamos todavía un testimonio del procedimiento comparativo exhibido ahora en la calibración de acontecimientos, cuyo sentido general se busca a través de un proceso análogo en el crecimiento social y económico de territorios en que factores geográficos políticos, la acción de las clases sociales y de los factores económicos, la acción de los caudillos y las influencias ideológicas y culturales, demuestran analogías y disonancias profundas al cabo de un lapso en que actúan nuevos elementos consolidadores o disgregadores.

Parecería, pues, que es éste un libro preñado de solemnidad o animado siempre por un ritmo de científica regulación. Nada más contrario, sin embargo, al carácter de Basadre, a su destreza y a su maestría en la persecución del detalle folklórico o literario, del matiz diferenciador o de la vibración oculta encontrada, a menudo, en el buceo de los documentos menos transitados. La historia ha sido así puesta al servicio de la sociología, pero con un cauto y discreto equilibrio intelectual. Muchos problemas del presente resultan, de tal modo, animados con una luz lógica, extraída de la experiencia secular o del reiterado modo criollo de entender el poder y sus goces. Por ejemplo, cuando Basadre dice que la idiosincrasia colectiva, junto con la escasez de difusión cultural, unida a la incipiencia de industrias y de comercio, hizo que en América vivir del Estado resultara algo indispensable para muchos, después de consumarse la Emancipación. La política les abrió así sus anchas perspectivas a los mestizos, lo mismo que una lotería gigantesca. Así también, el problema económico en Hispanoamérica resultó en muchos casos un problema fiscal. (Pág. 751).

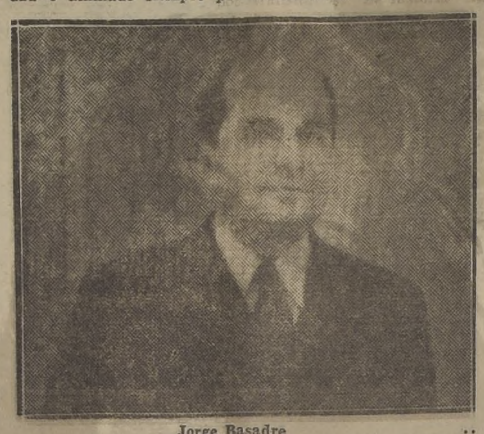

Jorge Basadre

El capítulo destinado a investigar el origen del militarismo en estos países, que ocupa las páginas 757-760, y el consagrado a estudiar el caudillaje (páginas 760-766), constituyen un precioso índice de la agudeza crítica de Basadre. El sociólogo saca la siguiente conclusión que puede todavía iluminar muchas facetas del carácter vernáculo: Allí donde el problema económico de los individuos está vinculado al problema fiscal, es decir, al paternalismo del Estado, la vida política tiende a la dictadura o a la anarquía. (Pág. 764).

Los aspectos escabrosos de las relaciones entre Chile y el Perú, enjuiciados a través de las dos guerras, la de 1837 y la de 1879, resultan una muestra eximia de la rara imparcialidad de Basadre. Muchos de nuestros historiadores podrán añadir o quitar algo a sus apreciaciones de conjunto, pero nos ha parecido que el escritor peruano ha superado las incomprensiones de otras plumas de su país al ajustar su relato a una visión inteligente y humana de las razones que promovieron esos conflictos, hoy olvidados. Basadre, además, ha penetrado, como ningún otro historiador de su patria, en la psicología de los chilenos, como puede verse en sus magistrales y sintéticos retratos de Portales (páginas 121-123), de Manuel Montt (páginas 213-230), de Aníbal Pinto (407-411), de Domingo Santa María (páginas 501-507), de José Manuel Balmaceda (páginas 507-519), de Arturo Alessandri (páginas 609-615 y 707-711) y del General Ibáñez del Campo(617-622).

No brotan los sucesos de una fría vena narrativa, sino de un caluroso contacto humano, evidenciado en la relación de los hechos con su oculta inspiración económica y social. Por ejemplo, el análisis de la denominada Dictadura de Ibáñez, teñida de progresismo materialista, provocado por la iniciación de obras públicas y contratamiento de empréstitos extranjeros, se vincula pronto al proceso idéntico suscitado en el Perú por el oncenio de Leguía y en Bolivia por el régimen tiránico de Siles, extraño ejemplar de déspota ilus-

El nuevo PASEANTE SOLITARIO

Por Rosamel del Valle

(Especial para "LA NACION")

POR esta vez, la mañana se abre en la vieja Plaza de Armas y mientras estalla la sinfonía de los gorriones en lucha delirante contra el último sueño del que recién parecen salir los grandes árboles. Plaza de Armas. En muchas partes me encontré con una plaza del mismo nombre, pero ninguna me pareció más bella ni menos destinada para las armas. Ni siquiera cuando pasa el estruendo marcial del Orfeón del maestro Ballerini que tanto lo estremece a uno y que tantas cosas de infancia despierta. Puede ser que en otras partes lo sean "de armas" en verdad. Pero la nuestra se corona con ese aire propicio para la muerte solamente en el Te Deum, cuando hasta el corazón más ausente suele abrir las puertas a viejos himnos marciales, intranquilos bosques de banderas que pasan y que hablan de las buenas luchas y de las buenas causas de otros tiempos.

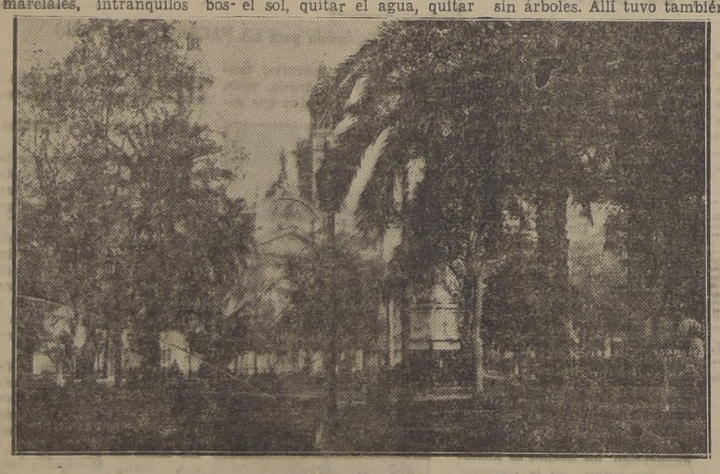

Santiago. — Plaza de Armas

He aquí, pues, los ancianos árboles cargados tantos de hojas como de gorriones y a los que hay que unir el recuerdo de ciertas escenas donde más de un verdadero patriota se quedó con los pies danzando en el vacío. Pero el viento de la historia ha barrido ya algunas páginas del libro terrible y ahora hay otra canción en esas ramas. Hay, por ejemplo, la canción de las hojas desesperadamente verdes, el ceño adusto y sonriente a la vez de los troncos tatuados de recuerdos, los senderos siempre recién lavados que zigzaguean entre parterres no menos tatuados por colas de meteoros que los jardineros han ido plantando o sembrando con verdadera alucinación de artistas. Hay el monumento misterioso que es el ojo central de la plaza y el bello surtidor del lado noroeste donde el agua salta sin cesar sobre una cuerda invisible. Y sobre todo eso la pequeña sinfónica enloquecida de los "coeur de moineau", músicos que hacen el vagabundo terrible en los campos pero que en la ciudad vienen a ser los encantadores mágicos para la histeria nacional. La histeria! Aunque nos parezca exagerado, pero nuestra histeria es algo terrible. La llevamos hasta en los días domingo. Salimos con ella de casa muy de mañana y la vamos dejando caer en la calle, en el microbús, en el tranvía. En la oficina la ubicamos hasta en el sitio donde, si fuéramos otros, nos haríamos colocar un pequeño jarrón con peonias o claveles. ¿Flores en la oficina? ¡Ni pensarlo! Sería algo de mal gusto, algo femenino, algo que nos quitaría de golpe la gravedad con que tratamos de ser lo que no somos. En todas partes hay una guerra declarada a las flores. Lo primero que veo quitar de una mesa en cuanto nos vamos a sentar a comer es el jarrón que hacía de ella algo muy distinto a la "table" de posada, estilo Tres Mosqueteros. ¡Oh, no! Es preferible quitar el sol, quitar el agua, quitar el símbolo para dar paso libre al animal domesticado que va a congraciarse con las verduras regadas con aguas de canal, con el marisco jaspeado de urticaria, con las carnes de tercera clase, pero donde uno podrá mirar fijamente a los ojos al pariente o al invitado a quien hay que contradecirle en todo cuanto se le antoje afirmar. ¿Cómo demostrar de otra manera nuestro "sprit"? Y pensar que muchas veces quisiera uno fijar la mirada y el corazón en una sangrante peonia antes que poner atención a las contradicciones geniales de nuestro pariente o de nuestro huésped.

Pero volvamos al encantamiento de los árboles, de los parterres, de los gorriones y del surtidor cuya agua salta sobre una cuerda invisible. Entonces el paseante solitario — solitario por esta vez— empieza a respirar lo suyo, a reencontrar lo perdido por algún tiempo, a recorrer los senderos por donde pateó alguna vez su infancia. Quizás en un tiempo donde los escaños no estaban pintados con este abominable color de ahora. Amar y rechazar. Amar el brillo de los jardines, el cuidado de los senderos, el boscaje. Amar el hermoso quiosco de la música. Y rechazar el color cárcel de los escaños. Pero sobre todo es necesario soñar. Sentarse allí, tal vez como el viejo Juan Jacobo Rousseau, entristecerse un poco por tantas cosas, alegrarse por otras y terminar por arrojar la piedra decisiva contra el tronco de la encina salvadora. Y a vivir en la mágica telaraña de los recuerdos y de los sueños. **"Acuérdate — de la luna color melón — que goteaba una espesa luz dulce — allí donde Canal Street se pasea solitario — en medio de los árboles tranquilos..."**, como cantaba la irlandesa Lola Ridge entre el Nueva York antiguo. Hoy Canal Street es una arteria terriblemente moderna y sin árboles. Allí tuvo también alguna vez su nido la melancolía. Como en esta Plaza de Armas donde mi corazón se dispersa hacia 1910, hacia 1908, hasta los límites de un tiempo borroso en el principio y que, a la vez, será borroso también en su fin. Hay que cantar y soñar.

Pero yo no puedo vaciar la copa de la alegría sin acordarme de las lágrimas. Hay que vivir la vida entera. ¿Y cómo vivir sino apartándonos, rechazándonos y juntándonos? Fijo los ojos en la catedral y algo así como una música que quisiera hacer mía, pero que no acepto del todo, se levanta dentro de mí y de mis nostalgias. Allí puso el hombre lo que la piedra tiene de reino y aún sin aceptar el símbolo uno comprende que esos muros soberbios y bellos y que esas torres llenas de campanas saludan también al viento del Este, al magnífico viento del Este que se desliza cantando hacia el mar. El sol da fuerte sobre esa pequeña Jerusalén. Pero el sol juega con los símbolos y da fuerte también sobre el antiguo Portal Fernández Concha, donde en un tiempo crecía el señorío y donde ahora brilla, ignoro si para bien o para mal, una especie de feria persa donde la multitud se harta con pan y pescado. Algo denso, indefinible, aunque pintoresco que suele recordar algunas callejas del barrio rumano o el Chinatown, de Nueva York. Lo extraño es que también hay allí tiendas de lujo, bellos rincones de joyeros y de vendedores de chucherías, restaurantes como el Chez Henry —maravilloso al mediodía—, alguno que otra especie de "Five and Ten" neoyorquino donde el dólar se metamorfosea escandalosamente en algo así como en doscientos pesos chilenos. No hay que olvidar tampoco al "drug" store" criollo ni a esos negocios deslavados que se hacen llamar "pastelerías" y donde el viejo arte del rey da sus batallas contra la dentadura y el hígado. ¡Oh, el Portal Fernández Concha de mi infancia! Amar y rechazar. Lo digo, lo hago y, sin embargo, bien saben los dioses que me quedo con este de hoy hasta la muerte.

Muros, edificios, portales. ¿Y el antiguo Portal Bulnes? Ahí está, muy rejuvenecido, muy limpio, muy olor a "paquetería", pero a cierta altura aún sobre el del Pasaje Matte. Ha crecido con cierta soberbia, apartándose, aislándose tal vez. La animosa colonia árabe sigue en sus arcadas y brilla con más resplandor que el de sus compatriotas de Nueva York. Es decir, con más resplandor que el del Barrio Arabe próximo al Greenwich Village cuyas tiendas no se diferencian mucho de las de Chinatown. Pasa uno por ahí y siente cierta sensación desagradable a la vista de las tiendas, por ejemplo de corbatas. Millones de corbatas penden de cordeles a las puertas de cada tienda y los árabes conversan, gritan más bien, de una acera a otra y en ese dialecto que ellos han formado con el árabe y el español. En cambio aquí, en el Portal Bulnes, reina la paz y la limpieza y los tenderos han adquirido modales envidiables. Hay otro clima y, naturalmente, otro olor. Los polvos y los jabones reemplazan al de los "hot dogs" y al del "chucrut" del en un tiempo muy vanidoso Fernández Concha.

La vista se recrea largamente, a pesar del boscaje, de los recuerdos y de las ideas. Hay que dar algunos pasos hacia el noreste. Todavía insisto en volver a ver aquella vieja casa de dos pisos con balcones coloniales y cuyo color rojo encendía la esquina de Monjitas con Plaza de Armas, hoy desaparecida, y, que durante muchos años fuera tanto recinto político como filarmónica. Pero es necesario abandonar el pasado y admirar el edificio de la muy honorable Municipalidad de Santiago con su escudo en alto. Sí, abandonar el pasado. Pero ¿cómo? La verdad es que el edificio de la Municipalidad suele ser estucado, pintado, lavado al menos, cada cierto tiempo. De todas maneras, ¿cómo no pensar en algo distinto para ella, en algo que esté a tono con el progreso y crecimiento de la ciudad? Santiago debe contar ya con un gran edificio moderno para la primera autoridad comunal. Si se cree que hasta allí no llegan los que debieran y que las buenas ideas suelen estar ausentes de los menesteres municipales, eso no quita, al menos, que la capital tiene la obligación de vestir de gala a su autoridad. Siempre suele convencer el hábito. Hasta que el hábito llegue a hacer al monje. La fe necesita de altos muros. Y la satisfacción ciudadana también. No por otra causa los reyes se aislan todavía detrás de palacios soberbios.

Amar y rechazar. Viene luego lo más triste, la herida profunda, la llaga, algo que no es sino la tumba del olvido: el Correo Central. En ningún país del mundo el servicio principal de correos ocupa una madriguera como la del nuestro, verdad que la Dirección General, que es algo como el ministerio de correos de otras partes, no cuenta tampoco con algo mejor. Pero angustia recorrer la Plaza de Armas por sus tres costados y llegar luego a este que es una herida abierta en el corazón de Santiago. Hermoso edificio, en un tiempo. Magnífica arquitectura. Mas, hoy, ruina. Fabio, ¡ay dolor! No. Aquí muere de súbito el orgullo ciudadano, el progreso capitalino. El cronista conoce profundamente a su ciudad y sabe que hasta se ha modernizado los establos de los alrededores de la capital. El cronista sabe que todo ha ido renovándose y que Santiago crece de manera sorprendente y que soberbios edificios se levantan día día. ¿Es que el Correo Central ni la Dirección General no forman parte de los servicios de la nación? Vamos hacia allí. Hermosos pórticos, en un tiempo. Pero apenas entra uno en el hall, en ese hoyo sombrío, empieza a hacerse preguntas. Pero es inútil. Y hay que salir. Volver a la calle. A la bella Plaza de Armas. A sujetarse el corazón para que no se derrumbe. ¿Toda la belleza y el ardor de la ciudad termina allí? Uno lo siente. Y como no se comprende nada de algunas cosas, he ahí que hay que regresar al boscaje frondoso, a los parterres, a los senderos limpios, a los gorriones y a las campanas de la vieja catedral que, por suerte para el paseante, despiertan en esa media mañana y se echan a vuelo sobre los árboles más verdes que nunca.

R. del V.

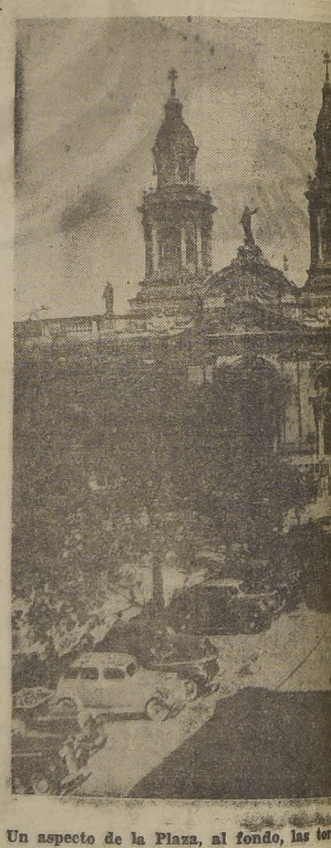

Un aspecto de la Plaza, al fondo, las to

LOS MAESTROS de la TAPICERIA MOD

Por Bernard Champigneulle

(Crónica de París, exclusiva para LA NACION)

LAS exposiciones simultáneas de las tapicerías de Lurcat y de Dufy, que se abrieron en París, permiten las confrontaciones más instructivas de dos artistas de inspiración diferente, de dos modos de expresión diferentes, de dos técnicas diferentes, y demuestran el indiscutible renacimiento de esta forma de arte.

La gran exposición de tapicerías que tuvo lugar en el Museo de Arte Moderno, en 1946, en la que figuraban maravillas con **El Apocalipsis**, de Angers, o **Les Saisons**, que datan de la fundación de Gobelinos, fué para los modernos una ocasión de probar que sus obras, si no rivalizan con aquellas, superan indudablemente a la producción mediocre del siglo XVIII, y, más aun, a la decadente del siglo XIX. Más recientemente, la experiencia hecha en el Palacio Jacques Coeur, de Bourges, cuyos muros medievales fueron decorados con tapicerías antiguas y modernas, confirmó que las de Lurcat, lejos de aparecer como notas insólitas en el viejo monumento, parecían, a pesar de la novedad de su estilo, irradiar en él con todo su brillo.

Como en la Edad Media, el artista no emplea más de veinte colores, y traza en su cartón un esquema en el que cada uno de los tonos está designado por un número que sirve de referencia al artesano que ejecuta la tapicería. Lurcat no emplea colores compuestos, sino simples yuxtaposiciones de tonos puros, y recurre a diversos procedimientos sencillos, como rayados oblicuos, punteados, que le permiten obtener efectos de óptica de una sorprendente riqueza. Su composición, la acertada distribución de los colores, el carácter netamente mural de la obra, dan a sus conjuntos, a pesar de la sobriedad de los medios empleados, una especie de exuberancia fastuosa.

Aunque los temas en que se inspiran suelen ser demasiado literarios, su interpretación, su lenguaje plástico, no tienen nada de hermético;

"La Música del Tintoretto", que se exhibe en la Exposición de Tapicerías de la Galería Louis Carré

sus obras
esa sana
píritu es
produce el
dueño de
domina a
ha conquis
poética sin
res inventa
Las tapic
tán concéb
muy distin
del rigor
cat. Dufy
jedores car
tal modo
interpretari
bertad, y
copistas. A
rencia por
a mano da
ta irregular
bor.
Dufy es
to: conoce
la decorac
estudiado a
timos años
tapicería. E
tista admir
Y, sin emb
ción de su
face entera
pio mismo
nos parece
píritu, que
y transpare
pincel tran
papel sus l
las, se torn
el tapicero
ligeras a
del tejidos
En tanto
exigencias
picería es e
cisión de
cuadro, u
por evoca
siempre pa
apuro y c
CASA A

El Contador Perfecto

Relato Policial por Edward Radin

UNO de los temas favoritos de los escritores cinematográficos es la historia de sonajes con doble identidad. cuentemente tales temas reian ridículos, porque se conran inverosímiles. Sin embarocasionalmente un asunto minal crea una doble identil como parte de un atrevido n, y cuando la policía tiene enfrentarse con un caso seante, la solución es bien dil, como en el caso del conor perfecto.

a historia comienza en mayo 1940, cuando la William T. ott Company, de Nueva York, radora de una cadena de tienimportantísimas, con sucures en casi todo el país, empleó n nuevo tenedor de libros contador viajero. Sus credenles lo identificaban como Aleder Douglas Hume, canadienpor nacimiento, hijo de un esor de Toronto, que había bajado como tenedor de libros to en Canadá como en Esta- Unidos.

omo el trabajo que iba a desollar requería el manejo de considerable cantidad de ero, la Compañía solicitó fian de dos Compañías asegurado. Los hábiles investigadores as mismas estudiaron ampliate la conducta y el pasado nuevo empleado y le dieron amplia garantía, tanto en radez como en salud.

ume solicitó un modesto sao para empezar, asegurando sería la propia Compañía en posteriormente pondría elo a sus servicios. Pronto o probar que era un buen de sus habilidades. Antes de años había sido ascendido al sto de ayudante del tesorede la empresa, teniendo a su go los libros de 14 tiendas.

ápidamente reorganizó la abilidad, implantó un nuevo ema y arregló que todas las turas fueran pagadas a trade su oficina, de tal manera la oficina matriz de Nueva rk pudiera saber en un moto dado el estado financiero, cto, de cada sucursal. Los ditivos de la Compañía estaban amente satisfechos con la lade Hume y consideraban pertamente bien justificado el siderable aumento que han hecho al contador.

urante un viaje a la tienda Enid, Oklahoma, Hume conoa una linda rubia, empleada la misma Compañía, y algunos ses más tarde se casaba con . Hume llevó a su esposa a va York, en donde arrendaun departamento en Jackson ghts, Queens.

n enero de 1944, la pareja sade Nueva York con rumbo a adá, en donde pasarían una temporada de descanso innal. Hume tenía que volver es de fin de año, para la auría anual de los libros de la presa. Poco antes de la fecha había señalado para su reso a la oficina, se recibió en un telegrama de la señora me, avisando que su esposo bía roto una pierna al estar ando.

l telegrama había sido enviadesde Toronto. No había dión adonde pudiera escribiry ninguno de los empleados cutivos de la Compañía saen qué lugar se encontraba la pareja con exactitud. La alarma cundió entre ellos cuando transcurrió una semana sin que recibieran noticias del herido.

Mientras tanto, los revisores de los accionistas empezaron a hacer su trabajo. A principios de febrero, uno de los altos empleados de la Knott Company llegó sin aliento a la oficina del fiscal Frank S. Hogan. Un examen preliminar de los libros pertenecientes a las catorce tiendas supervisadas por el que se consideraba "contador perfecto" había mostrado un faltante de más de 275.000 dólares.

George C. Hunter, del Departamento de Fraudes, y Joseph M. Gasarch, contador designado por las autoridades, empezaron a hacer la inspección de los libros.

Las investigaciones hechas en Canadá mostraron que ningún hospital canadiense había atendido a Hume de la supuesta pierna rota, ni apareció tampoco ningún médico particular que lo hubiera hecho. Al examinar el telegrama original en la oficina de telégrafos de donde había sido enviado, mostró que había sido puesto por el mismo Hume, aunque lo había firmado con el nombre de su esposa.

Cuando se informaron en la casa de departamentos que hasta entonces había habitado la pareja, supieron que la señora Hume había llegado unos días después de que se recibió el telegrama de Toronto y que se había llevado todo el mobiliario de su casa. Como los departamentos estaban tan escasos y tenían tantas solicitudes para ellos, los propietarios de la casa no pusieron ninguna objeción ni hicieron preguntas a la señora Hume. Se siguieron las huellas del camión de mudanzas y se descubrió que los muebles habían sido dejados en un almacén, para su cuidado. La señora Hume no había dado su dirección ni a los propietarios de la casa ni a los encargados del almacén.

El sistema usado por Hume se hizo dolorosamente claro a los ejecutivos de la Knott Company. Para entonces, los investigadores habían llegado a la conclusión de que los robos totales ascendían a casi... $ 400.000. Hume había establecido el control central para estafar a la Compañía. Todo el año de 1942 se había dedicado a falsificar facturas, a extender cheques, basándose en falsos comprobantes y mil triquiñuelas más que su puesto le permitía realizar fácilmente. Previendo que sus "operaciones" serían descubiertas en la auditoría final, había desaparecido a tiempo, después de haber acumulado toda una fortuna.

Los detectives encargados de su persecución interrogaron a sus antiguos vecinos. Aunque la señora Hume era muy cordial y amistosa, su marido, en cambio, era un individuo completamente insignificante. Pequeño, delgado, vestido muy vulgarmente y muy poco comunicativo, pasaba inadvertido generalmente.

Para aquel entonces, la policía de Toronto había comunicado a la de Nueva York los resultados de sus investigaciones. Alexander Douglas Hume era mayor de Ejército canadiense y se encontraba actualmente en servicio activo allende el mar.

Por lo tanto, el hombre que había sido empleado por la Knott Company era un impostor, que deliberadamente había tomado el nombre de un inocente para hacer su estafa. Al compararse la escritura del verdadero mayor Hume y la del auditor desaparecido, se puso en claro que eran dos personas diferentes. El impostor había robado las credenciales, que engañaron a las Compañías aseguradoras en cuanto a su honradez.

La difícil labor de los detectives se concretaba en las palabras que había dicho uno de ellos: "Estamos buscando a un hombre que puede caminar entre una multitud sin llamar la atención; no sabemos quién es, ni de dónde viene, y tiene $ 400.000, que le servirán muy bien para rehuirnos".

La primera pista se obtuvo cuando Gasarch, el contador de las autoridades, hizo la revisión de una cuenta bancaria para depósitos y giros hechos de Canadá a Nueva York y viceversa, por parte de la Knott Company, y a cargo del falso Hume. Al revisar los archivos de estas transacciones, encontró una papeleta del banco en la que Hume solicitaba la compra de $ 60.000 en bonos canadienses, para la empresa. Como regla, esas solicitudes se tiran una vez que el empleado del banco ha tomado nota de ellas; sin embargo, por una extraña casualidad, esa papeleta permanecía en el archivo. Gassarch iba a tirarla, cuando notó que en la línea del nombre y de la firma aparecían borradas varias palabras.

El suspicaz contador interrogó al empleado bancario que había tomado nota de la orden. Después de examinar cuidadosamente la papeleta y meditar un momento, recordó que el cliente, al darle la orden, había usado primero un nombre y después lo había borrado rápidamente, poniendo el de Hume. Le descripción del empleado correspondía a la del contador desaparecido. Y el nombre que se hallaba semiborrado era el de Ralph M. Wilby.

Gasarch volvió a la oficina con tan interesante información. La policía de Nueva York hurgó en sus archivos, pero no encontró registrado a ninguno de ese nombre. El nombre fué pasado a las autoridades canadienses y al Departamento Federación de Investigaciones (FBI).

La policía de Toronto avisó que Wilby había estado preso durante un año, por robo. El FBI informó también que Wilby había sido deportado al Canadá como criminal extranjero, en 1935. Cuatro años más tarde fué arrestado nuevamente en California, bajo otro nombre, acusado de una estafa de $ 10.000. Después de cumplir parte de su sentencia en una prisión americana, había sido deportado una vez más a Canadá en 1940.

Dos meses más tarde volvía a penetrar al país, después de haber robado las credenciales y pasaportes de Hume, consiguiendo el empleo de Knott Company.

La policía supo que Wilby tenía un pariente que vivía cerca de Victoria, en la Columbia Británica, y al hacer sus investigaciones por ese lado, se enteró de que un hombre llamado Wilby permanecía frecuentemente en un hotel de la ciudad, declarando en el registro que procedía de Nueva York.

A mediados de marzo, Wilby apareció en el hotel. Los detectives que vigilaban el hotel irrumpieron en su habitación y arrestaron a Wilby, ante los ojos aterrados de su esposa. Ella también era víctima del engaño y no estaba enterada de las maniobras de su astuto esposo.

De regreso en Nueva York, Wilby fué declarado culpable en el gran robo, pero no reveló en dónde tenía escondida la cuantiosa fortuna robada. Cuando le informaron que si no revelaba el sitio en donde la tenía guardada, se le aplicaría la máxima sentencia para el delito, declaró que la había enterrado en el patio trasero de la casa de su pariente, y dió instrucciones para su localización. Los detectives hicieron una larga búsqueda de acuerdo con ellas, pero sin resultado alguno. Las autoridades le dieron una última oportunidad de que confesara el lugar de su escondrijo, antes de emitir la sentencia. Esta vez, desesperado, Wilby admitió que había metido el dinero en dos latas vacías y las había enterrado en una finca abandonada, en la Columbia Británica. La mayor parte del dinero robado fué recobrado.

El primero de febrero de 1945, Wilby fué sentenciado de 5 a 7 años de prisión en Sing Sing y la Corte dictaminó que sería deportado tan pronto como cumpliera su sentencia.

E. R.

Cuarzo

Por Ciro Alegría

L indio Fabián caminaba imaginando la cara que su pequeño hijo dría al ver el cuarzo, blotraslúcido, erizado de as varillas refulgentes, dado en el fondo de la rja que le ceñía el homjunto al mate y la cua de palo con que había ido y otros trastos. El rado sendero — ágil librista de breñales andi— aumentaba la brusquede su paso, por lo cual objetos de la alforja se echocaban produciendo uido monótono que ria con el choclear de las s. Luego, en torno del ro, sólo había silencio y ra. La puna estaba llee noche y paz y un ligeento no conseguía silbar e las pajas.

Fabián no le importaban egadora oscuridad ni las gualdades de la ruta, umbrado como se hallavencerlas con la habiliancestral del nativo. Y más la noche a flor de ra no era tan densa y mitía estar erguido, así a sobre un hilo de senda adora de abismos. Más bra tuvo en la profundide la mina, más incomod en la estrechez del son roqueño.

rabajó dos meses allí. Los es entraban por las negalerías a barrenar namitar las entrañas de erra, extrayendo al fin sustancia pesada y lus, de color chocolate, enta en rutilantes rocas de zo. Una callada hilera de eres andinas — arco iris pollerones orlando la tiegris — tomábala entonces paraba el cuarzo romdolo a golpe de martillo. los fragmentos de tungsquedaban listos para ser ados en asnos y llamas y ados muy lejos. Fabián abía precisamente a dónni para qué. Se hablae que había una guerra de en el mundo y que esa guerra se necesital tungsteno. ¡Lo que inaba la gente! Al princiunos gringos treparon los edales andinos a exploy luego llamaron a los esinos para el laboreo. ra se llevaban el mineral. bre la ancha falda del rico, según podía verse, ba la nueva nieve del o.

viajeros de la región no an de echar un vistazo original industria. Antes n explotar el oro, la plael cobre, aun el carbón. lli que los tiempos mos, con su endiablada ra, habían valorizado el ¿cómo se llama"... "ah, ungsteno!" Masculliaban en tono de broma y, contadie lo impedía, echaban a la alforja un trozo de cuarzo para recuerdo. Llegó a ponerse de moda. Por toda la comarca se esparció la roca de la mina. Los niños indios miraban maravillados los poliedros, hasta que al fin se atrevían a jugar con ellos. Y en los escritorios de los hacendados, a guisa de pisapapeles, se erguían triunfantes los haces de varillas.

Fabián, según ha dicho el narrador, llevaba un recuerdo y un regalo para su pequeño. Además, no era lo único. En una esquina del pañuelo tenía amarrado treinta soles, sólo algunos en plata firme, a la verdad, pero los billetes también valían en las tiendas del pueblo. Su mujer se compraría una falda de percal floreado y algunas cosas más. Fabián estaba alcanzando lo debido. Todo ello alegraba al viajero como la perspectiva de alcanzar sus lares. Tenía el corazón de abrazo para la mujer y el hijo, la casa y el ganado, la tierra y la siembra. Cuatro leguas más de camino, y estaría en lo suyo. Ahí la luz surgía de los cerros para mostrar al hombre todas las cosas buenas que animaban la ondulación de los campos y no a marcarle la necesidad de hundirse en el socavón ahito de trémulas tinieblas y mil confusos ruidos. Mas, después de todo, pagaban algo en la mina, y rehuyendo, dentro de lo posible, la bodega y el mesón, solía sobrar un poco. Por eso sembraría rápidamente para retornar al trabajo duro. Decían que cuando terminara la guerra —esa guerra lejana y hasta cierto punto misteriosa — la explotación del tungsteno cesaría y entonces era cuestión de aprovechar ahora.

Marchaba vigorosamente, venciendo con rápido paso los altibajos y recovecos de ladera y cuesta. Su mujer estaría contenta con los treinta soles, su hijo con el cuarzo. La cara que ponía el pequeño al alegrarse era de veras risueña y cómica y le hacía a Fabián mucha gracia. Una leve sonrisa se perdió en sus facciones duras tal si se perdiera en las montañas calladas.

Súbitamente fulguró, partiendo el cielo y la noche, la flecha cegadora de un relámpago. El granizo apedreó después su sombrero de junco y las rocas y por último la lluvia cayó en apretados y sonoros chorros. Humedeciendo rápidamente el poncho, que tembló su fría pesantez de los hombros, comenzó a lamer el cuerpo con su lengua helada. "Ya — se dijo el caminante —, ojalá escampe luego". Pero el aguacero no tenía trazas de parar. Su violencia creció más todavía a favor de un viento que llegó dando alaridos entre la sombra. Los chorros, azotados por él, adquirían una furia de chicote sobre la cara. Fabián tuvo que sacarse las ojotas, pues el sendero se tornó muy resbaladizo. Sabía caminar engarfiando los dedos en la arcilla mojada, a fin de no deslizarse y caer.

De rato en rato, la llama de los relámpagos iluminaba la puna y el eco de los truenos rodaba sordamente de picacho en picacho. A la fugaz claridad, las rocas enhiestas parecían encajarse en el negro cielo y la delgada canaleta del sendero brillaba trémula, como si fuera a deshacerse con la plétora de agua y fango. Por ella seguía chapoteando Fabián, paciente, tozudamente, calado hasta los huesos por la humedad y el frío. Sacó de la alforja un puñado de coca que chorreaba agua y se puso a masticarla para sobrellevar mejor la marcha. Había tenido que lentificarla y tardaría más en llegar.

Con las horas, disminuyó la furia de la tempestad. Sólo la lluvia continuaba cayendo, densa y sonora, con esa pertinencia propia de los aguaceros nocturnos. "Parará al amanecer", pensó Fabián. Y se echó más coca entre los belfos ateridos y agitó el poncho para librarlo un tanto del agua y que pesara menos. ¡Malhaya las chanzas del tiempo! Vez tras vez, Fabián pensaba en el tibio lecho de bayetas y pieles de carnero, en el fogón de vivaces llamas, en la sopa reconfortante que su mujer hacía. El cuerpo de Donatila era cálido y bueno. La lluvia tendría que contenerse con repiquetear a la puerta del bohío. El iba a llegar ya. Los raros relámpagos le precisaban la posición. He ahí las rocas que se alzaban en las inmediaciones de su lugar. Hé ahí, bajo sus pies, las curvas más conocidas, los escalones más familiares por frecuentados debido a la cercanía.

De pronto, un trueno alargó desmesuradamente su estruendo. Roncó estremeciendo la noche y acallando por un momento el tenaz rumor del aguacero. Fabián se sobresaltó con todas las fuerzas de su instinto, deteniéndose y echando hacia la sombra y la lejanía los hilos tensos de sus sentidos. Continuaban produciéndose ruidos confusos, opacos, como de piedras que ruedan y maderos que se rompen. El fuerte olor de la tierra revuelta pasó en oleadas espesas. Ya no le cupo duda. Un derrumbe se había lanzado cuesta abajo y terminaba ahora de arrastrar sus últimos restos hacia el fondo de la encañada. No sería en su tierra. El mismo había visto que todo era firme allí, que ni una vara de suelo vacilaría. Con una consistencia sólida e inclinación propicia al desagüe, nada había que temer...

Fabián prosiguió su marcha, deseando solamente que el alud no hubiera cortado la ruta. Mas, estaba con el santo de espaldas esa noche. El olor a fango se hizo permanente y pronto tuvo que admitir que el camino se rompía perdiéndose en un barranco formado por la avalancha. Sus pies vacilaron sobre la última fracción de senda, deleznable y fofa. Volvió calmosamente, casi a gatas, y terminó por buscar refugio al pie de una gran roca, cuya inclinación podía defenderlo de la lluvia. Esta seguía cayendo llena de una terca insistencia. "Apenas aclare, buscaré paso", resolvió por fin Fabián, acurrucándose en espera del alba. Después de un rato, brilló un rezagado relámpago. Su escasa lumbre bastó sin embargo, para que el indio alerta viera la franja gris que manchaba el cerro. ¿Era tan grande que abarcaba el sitio de la casa y el redil? Tenía la evidencia de que una chacra había desaparecido, pero esperaba que allá al otro lado, se elevaran todavía el promontorio del bohío y la cerca de la majada. No se podía columbrar. Ahora sí que aguardaba ansiosamente el alba.

Y al fin un güicho, vigía del alba, desenvolvió su agudo y claro canto. ¡Esa sostenida melodía era tan grata al corazón de Fabián! Con ella se había levantado a recibir el sol en medio del rocío titilante, los sembríos promisorios y el ganado en acecho de la vastedad de la puna. Pero ahora se prendió del sonido para incorporarse a escrutar los cerros en una angustiosa interrogación.

La claridad blancuzca del amanecer bordeó un picacho, avanzó por el cielo y luego descendió enharinando la encañada. Y entonces Fabián vió. Cada vez más claramente, vió. La avalancha se había llevado todo, amontonando ruinas en lo más bajo del abra, allí entre los retorcidos alisos que bordeaban una quebrada. La huella oscura comenzaba arriba, muy alto, al pie de una gran peña, se curvaba un tanto al adquirir amplitud y luego descendía por la falda del cerro, recta y violentamente, hasta el fondo. Un pardo retazo de chacra quedaba al otro lado pero la casa y el redil, con todo lo más querido, estarían abajo, envueltos en el hacinamiento de troncos, piedras y barro.

El día fué pronto una luz amarilla que comenzó a brillar en la yerba y calentar la tierra levantando el vaho lento de las nubes. Fabián no dejaba de mirar la mancha gris. De saber cosas, la habría encontrado igual a la silueta con que los dibujantes de fantasías fingen el símbolo de la muerte. Para él era solamente la presencia de la desgracia hecha lluvia, flojedad y caída, hecha derrumbe. Todo tenía una aplastante simplicidad, una definición sin réplica. Admitiéndolo así, descendió bordeando el nuevo barranco hasta llegar a su término. El cadáver de una oveja asomaba apenas del lodazal, lo mismo que dos vigas. Bajo una costra de tierra, la azulosa pupila de la oveja se empeñaba en mirar obstinadamente.

Habría que sacar a la mujer y al hijo para darles cristiana sepultura y a las ovejas para desollarlas. Vendería las pieles y la carne serviría para el velorio. El sol llegó a hundirse en el revuelto conglomerado, haciendo más intenso el olor acre del barro. Fabián dió varias vueltas considerando indicios y lo observó todo sin que se contrajera un músculo de su faz cetrina. La tibieza del sol le recordó la conveniencia de secar el poncho y lo extendió — rojo y azul — sobre unas matas. Luego pensó en ir a demandar ayuda, pero después cayó en cuenta de que los indios de los contornos, al advertir la huella en el cerro, acudirían a examinar lo sucedido encontrándose con él y dándole una mano con la tarea. Con todo, esa sería larga y convenía renovar la entonadora dotación de coca a fin de acopiar fuerzas. Sentóse, pues, a un lado, revolviendo la alforja en que la guardaba. Al hacerlo, encontró el albo y aristado trozo de cuarzo, que fulguró bellamente bajo el sol. Pero en los ojos de Fabián centelleó también una llama y con un desdeñoso movimiento del brazo, lo arrojó hacia las ruinas. El cuarzo sumergió su nítida blancura en la prieta masa del barro, produciendo un breve chasquido.

Y esa llama fugaz y tal gesto despectivo, fueron los únicos signos exteriores de que había ocurrido algo en el alma del indio Fabián. Después, hasta sentirse con ánimo para la faena, se puso a masticar su coca impasiblemente.

C. A.

La Vitaminoterapia ayuda a curar ~ la Anemia ~

SEGUN el doctor Paul L. Day, de la Universidad de Arkansas, se han alcanzado recientemente resultados sobresalientes con el empleo de la vitaminoterapia en la curación de la anemia perniciosa, por el tratamiento con vitamina M, o ácido fólico, y la nuevamente descubierta vitamina B-12. Los detalles del experimento fueron expuestos en una reunión de la Sociedad Química Norteamericana de la ciudad de San Luis. Al doctor Day le fué conferida la medalla de oro en reconocimiento a sus investigaciones exploradoras sobre la vitamina M.

El doctor Clay declaró que los principios básicos de la nutrición parecían violados en el caso de la anemia perniciosa. Explicó que el ácido fólico y la vitamina B-12, que ha sido preparada con hígado, parecen no estar relacionadas, y, sin embargo, ambas son efectivas contra la enfermedad. En otros términos, él dijo que la anemia perniciosa, como una enfermedad de deficiencia, respondía a la vitaminoterapia, pero al contrario de otras enfermedades de desnutrición, parecía responder a cualquiera de las dos sustancias diferentes.

El ácido fólico existe en tres diferentes formas, que son conocidas como PGA, PG3A y PG7A, dijo el doctor Day. Todas tienen esencialmente igual efecto en el hombre y de orden superior en los animales, para aliviar los síntomas de la anemia perniciosa, excepto en algunos casos en que trastornos nerviosos acompañan a la enfermedad. La vitamina B-12, sin embargo, disipa todos los síntomas sin excepción, añadió.

El doctor Day, que está al frente del departamento de bioquímica de la Universidad de Arkansas, dijo también que el aceite de hígado de bacalao y la vitamina A en píldoras no eran buenos preventivos contra los resfriados. La falta de comprensión de las funciones básicas de las vitaminas ha conducido a muchas falsas concepciones populares. Así citó la creencia de que los cabellos grises podrían ser vueltos a su color original por dosis de ácido pantoténico, otra vitamina B.

"Hay un puesto para la vitaminoterapia buena —sostuvo el doctor Day—, pero al margen de la industria droguera están aquellos que formulan juicios sin garantías y fantásticos; juicios y afirmaciones que conducen ciertamente a desilusiones en la mayor parte de los casos, y hasta pueden retrasar en el interín la aplicación del tratamiento médico".

Contrariamente a la creencia general, el aceite de hígado de bacalao y la vitamina A no previenen los resfríos

HORMIGAS COMBATIENTES

Una colonia de feroces hormigas combatientes vivas ha sido traída al Museo Norteamericano de Historia Natural por el doctor Theodore C. Schneirla, quien capturó a estos destructores insectos en la isla de Barro Colorado, en el Lago Gatun, en la zona del Canal de Panamá.

Estas son las hormigas que caen sobre los bosques tropicales en "hordas" hasta de medio millón, matando y devorando a todos los otros insectos que encuentran en su camino, y hasta las serpientes y lagartijas pequeñas.

El doctor Schneirla también trajo algunas hormigas vivas del Congo. Estas forman colonias de sólo unos cien individuos, más o menos; pero lo que les falta en número lo suplen con su tamaño y ferocidad.

Algunas de estas hormigas miden hasta dos centímetros de largo, con sus correspondientes tenazas. Y por si esto no fuera suficiente, también tienen, en la parte posterior, una lanceta parecida a la de las avispas.

Fui curada del CAN

Por Mary Louise Hones

(Traducido especialmente para "LA NACION" por G. V.)

HACE alrededor de ocho años, uno de mis hermanos vino a visitar a mi familia desde una ciudad situada a 200 millas de distancia. Era un buen ejemplar de norteamericano, con seis pies de altura y 190 libras de peso, con una bella esposa y tres hijos de 13 a 19 años. Habló incidentalmente que padecía de una afección en los labios semejante a las producidas por los resfríos, aunque él en ese entonces no se hallaba resfriado.

Mi cuñada me hizo saber que mi hermano había sufrido recientemente de la garganta y que había estado en un hospital para someterse a un tratamiento. Aun entonces no asocié esta última dolencia con la de los labios. Olvidé por completo esta situación hasta que fuí llamada a la ciudad por encontrarse enfermo de peligro, después de dos meses de hospital. Pero no murió entonces; el cáncer no es misericordioso.

Su vida se prolongó hasta el siguiente agosto, casi un año después de que vi por primera vez su afección a los labios.

Solamente entonces entré en sospechas acerca de un lunar en mi mejilla, que solía sangrar cuando le pasaba una toalla. Mi cirujano diagnosticó cáncer en la piel. Después de ocho curaciones fué removido mediante una operación. Curó en tan buenas condiciones, que hoy se perciben sus huellas con dificultad y nunca ha vuelto a repetirse.

A comienzos del otoño del mismo año entré en aprensiones acerca de un excesivo y demasiado frecuente proceso periódico.

A pesar de todo lo que había leído acerca de los enfermos de cáncer, en aquel tiempo parecía hallarme en la mejor de las condiciones. Hasta que llegó un día en que no pude sufrir la tensión mental que me producía la terrible sospecha de que otra vez era víctima del mal. Consulté cuatro doctores, quienes parecieron restar importancia a la gravedad de mi estado.

Sin embargo no estaba tranquila. Un nuevo doctor había comenzado a ejercer su profesión en nuestra ciudad. Era tan joven que había estado en el colegio con uno de mis hijos. En mi desesperación acudí a él y en forma sorpresiva convino en que yo tenía razón. Así es que ingresé acto seguido al hospital y una muestra del tejido enfermo fué enviada al laboratorio de la Universidad. Diagnosticaron un cáncer interno.

Recuerdo que era uno de los días más fríos de enero y mi hija vino a verme con una criatura de 5 meses en los brazos. Me enfadé por haberla sacado con semejante tiempo, pero, antes de que pudiera reconvenirla, el doctor entró a mi habitación. Recuerdo que se sentó a mi lado y me dijo que tenía que presentarme su informe y que prefería hacerlo en presencia de uno de mis hijos. Le respondí: "Sé que se trata de un cáncer, pero ¿qué voy a hacerle?"

Estoy segura de que sintió alivio al ver como afronté la situación. Me refirió después que mi hija le había dicho: "No vacile en decírselo a mi madre; ella lo afrontará sin alterarse".

Penúltima entre ocho hijos, quedé sin padres a los 10 años, de modo que muy pronto aprendí a decir: "Esto hay que hacerlo". Se dispuso pues lo necesario para comenzar un tratamiento con Rayos X en un ciudad a 25 millas de distancia.

Como no estaba en situación de vivir allí, mi hija se encargó de conducirme a través de esas 50 millas en medio de intensos fríos y severas nevadas, durante las últimas semanas de enero y cerca de todo febrero. Cuando el tratamiento progresó hasta el extremo que no hubo necesidad de operar los doctores me prescribieron 30 días de reposo para reducirme la presión sanguínea.

Nunca olvidaré la primera vez que me aplicaron los Rayos X. "Nada es más temible que el mismo temor", me decía entre mí. El temor es para mí tanto un dolor físico como mental. Solamente podría comparar con un horno la sala en que se hallaba la máquina de los Rayos X.

Fuí colocada sobre una mesa y la máquina fué descendida hacia mi cuerpo. Si hubiera abierto los brazos habría tocado las paredes a ambos lados. La ayudante ajustó la máquina, salió, cerró la puerta, me dejó sola. Recuerdo que procuré asirme de sus brazos y vestidos.

Mi garganta estaba tan oprimida por el temor, que no logré gritar. Me
eternidad el tiem
entonces y no
sentir ningún a
mitanme, pues,
que si uno solo
sentarse, no pe
en preocupacione
dre acto seguido

Solamente cuando hubo vencido el temor, el tratamiento comenzó a ejercer su beneficioso efecto en la paciente

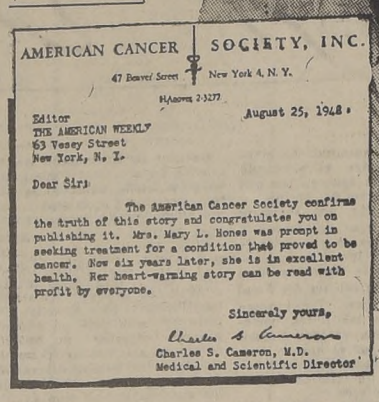

AMERICAN CANCER SOCIETY, INC.
47 Beaver Street New York 4, N. Y.
HAnover 2-3277

August 25, 1948.

Editor
THE AMERICAN WEEKLY
63 Vesey Street
New York, N. Y.

Dear Sirs:

The American Cancer Society confirms the truth of this story and congratulates you on publishing it. Mrs. Mary L. Hones was prompt in seeking treatment for a condition that proved to be cancer. Now six years later, she is in excellent health. Her heart-warming story can be read with profit by everyone.

Sincerely yours,
Charles S. Cameron
Charles S. Cameron, M.D.
Medical and Scientific Director

La carta que aparece reproducida en el presente grabado dice, en su versión, castellana, lo siguiente: "La Sociedad Americana del Cáncer confirma la verdad de esta historia y lo felicita por su publicación. La señora Mary L. Hones, se apresuró a buscar tratamiento para un estado que demostró ser cáncer. Ahora, seis años despues, se halla en excelente estado de salud. Su apasionante narración puede ser leída por todos con provecho"

Maravilloso "viaje" a

La superficie del Astro-Rey está rodeada d que tienen un diámetro de varios cientos de k

LOS ruidos imperceptibles de gigantescas estallan en la superficie del Sol probabl den a explicar el calor de su famosa cor bierta exterior visible durante un eclipse total.

Esta capa de gas llameante, que se extiende les de kilómetros más de la superficie del Sol mos normalmente, es de por sí mucho más esta superficie solar.

La nueva teoría de que una corriente de r cos contiene la temperatura de la corona, calc millón de grados, ha sido presentada por el d Scharzschild, del observatorio de la Universida ton, en esta ciudad.

Las fotografías del Sol tomadas con pote pios revelan que su superficie está densamente brillantes burbujas de gas. Estas burbujas, qu diámetro de varios cientos de kilómetros, existe unos cuantos minutos. A cualquiera hora, la s Sol está cubierta con estas burbujas.

Este tremendo burbujeo de los gases pro acústicos. Pero aun si usted pudiera resolver del transporte y pudiera sobrevivir bajo el l del Sol, probablemente no podría escucharlos.

El ruido es del mismo tipo que el sonido de las gigantescas ondas del océano, que com do de las olas, usted no puede escuchar. Fuera ce de los oídos humanos, probablemente condu mecánica.

Esta constante corriente de ondas acústica su origen en los movimientos turbulentos de l pasa hacia arriba a través de la fotoesfera o s sible del Sol. Sin embargo, esta región del So mente no es afectada por las ondas de com la atraviesan. Por lo tanto, su presencia no es las fotografías del Sol.

Cuando el ruido alcanza las regiones meno la corona, su energía mecánica se convierte en gión que atraviesa sin ser notada, desde la pa del "burbujeo" hasta la base de la corona, es kilómetros de ancho.

DIRECCION GENERAL DE OBRAS PU
DEPARTAMENTO DE ARQUITECT

Solicítanse propuestas públicas para la ejecuci terminaciones del Cuartel Central de Bomberos para TURA Y CUARTEL DE CARABINEROS DE CHI

Las propuestas se abrirán en las Salas de Despa señores Intendente de Ñuble y Director del Departa Arquitectura el día 9 de diciembre, a las 16 horas

Bases y antecedentes en el Archivo Técnico d tamento.

Santiago, 23 de noviembre de 1948.
EL DIRECTOR DEL DEPARTAMENTO DE ARQUI

blusas finas $ 9
Enaguas mongol $ 10

ENAGUAS largas, elegantes, finas, $ 1
JUEGOS mongol, con vuelo, $ 1
ENAGUAS satén y lisela, con vuelo, $ 18
CAMISONES gamuza, bordados, 110 y
BLUSAS finas, bordado Sin
BLUSAS finas, elegantes 110 y
JUEGOS satén y lisela, para novias, $ 260 y con camisón (3 piezas)
JUEGOS mongol de piezas, seda Viña
CAMISONES mongol, atractiva confección
CAMISONES satén y lisela, $ 295 y
MEDIAS Nylon 20 Denier, ultrafinas $ 58 y
EN VENTA: Aguja Autom. "ARGENTINA", para tomar puntos, portentosa, fácil manejo, instrucciones impresas, facilísimas

Reparamos sus medias: precio bajísimo $ 0.
corrida. Puntualidad, perfección.

MERCED 864 — LOCAL 37 (Pasaje Colonial al
FABRICA DE ROPA INTERIOR PARA SEÑ

INDEPENDENCIA 871,
REEMBOLSOS A PROVINCIAS — DESCUEN
A COMERCIANTES

UNA PANTALLA DE PERSPECTIVA

UN electricista de los estudios de la Victorina, en Niza, acaba de instalar en un cine de la ciudad una pantalla de perspectiva, invento que hace dar al séptimo arte un gran paso hacia el relieve. Es cierto que la pantalla de M. Stellini no permite la proyección en relieve, pero da a los espectadores, además de una gran visibilidad, la ilusión de profundidad. Es exactamente la sensación que se tiene ante un espejo. Además, si el film es a colores, esto adquiere una luminosidad inusitada.

M. Stellini ha obtenido patentes de su invento en Francia, Inglaterra, Estados Unidos y Suiza. La pantalla de perspectiva ha sido adoptada en el reino europeo del cine, y muchos directores de salas francesas se disponen a montar el invento del electricista francés.

LOS MAESTROS...

(DE LA PAGINA 2)

antes que definir, sugieren, y es ese uno de sus encantos. De suerte que sus tapicerías son como unos croquis monumentales, especialmente los que contienen personajes, **L'Oise, la Seine et la Marne, Musique de Tintoret**, interpretación libre de "La lección de música", del Tintoreto, que encontramos menos acertada que la interpretación del **Moulin de la Galette**, de Renoir, por el mismo artista. En cambio, **L'Olivier**, con sus blancos puros sobre el brillo sombrío de los azules y los rojos, es mucho más convincente. No hace falta decir que la personalidad de Dufy, que es uno de los pintores más espirituales y uno de los decoradores más exquisitamente audaces de nuestra época, se transparenta en estas nuevas obras, y que, por lo tanto, las reservas que hemos formulado no atañen a su valor artístico sino a la falta de coherencia que encontramos entre un temperamento de artista y una técnica que no parece convenirle.

En suma, su aventura es contraria a la de Lurcat, cuya pintura no satisfacía y que, dedicándose a la tapicería, se ha revelado como un gran maestro.

B. CH.

París, noviembre, 1948.

Bombardeo contínuo de nuestro Planeta

Por Madelyn Wood

UESTRO planeta es bombardeado diariamente por millones de meteoros capaces de destrozar de un solo golpe, la más grande más orgullosa de las ciudades creadas por el hombre como lo de su genio...

desastre se produjo súbita-, sin que nada hiciera sos-r su proximidad. Un es-do ensordecedor llenó el lo y el cielo, sobre Nueva y, abarcando una extensión derable, se vió iluminado por luz tan viva que era impo-verla sin sentir el efecto mbrador de los fenómenos e, y un momento después cuchó el aullido de un gi-sco proyectil que caía a plo-sobre la indefensa ciudad. pulverizados restos de los mes rascacielos saltaron por e y grandes lenguas de fue-otaron al mismo tiempo de entes lugares. Una masa de desplazado brotó hacia el lor, alcanzando a los barcos se hallaban en alta mar y zando los edificios más al-n los Estados vecinos de Jersey y Connecticut. Chicago, en Londres, y aún remota Sydney, Australia, sismólogos registraron un miento telúrico de grandes ciones. Mientras tanto, el se enteraba, con asombro horror, de que no había do con vida un solo ser hu-o en la gran urbe y de miles eridos que habían quedado s calles de las ciudades en dio de 50 millas.

Washington, el Presidente ó por radio para calmar la dad y el pánico del pueblo. se trataba de la iniciación temible guerra atómica. No sido la mano del hombre que lanzara sobre Nueva aquel proyectil colosal. Se aba de una bomba procedenda la profundidad del firma-to, un gigante del espacio, meteoro...".

es bien, podría ocurrir per-mente un desastre semejan-Un fragmento colosal de hie-y de piedra podría precipi-, de lo más insondable del acio, sobre la enorme ciudad, convertirla en una pila gi-tesca de escombros.

ciencia sabe perfectamente que semejantes monstruos se han abatido ya sobre la tierra, sin que hayan producido una catástrofe semejante, porque. por suerte para la raza humana, han caído en sitios despoblados o antes de que la tierra estuviera tan poblada como se halla ahora. Hay que recordar, por ejemplo, lo que ocurrió en Siberia hace cuarenta años.

Por ese tiempo un campesino sencillote, sin imaginación, apellidado Semenev, se convirtió en actor involontario de uno de los más tremendos dramas de la Humanidad. Mientras se hallaba descansando en el porche de su casita, advirtió que se producía una luz intensísima que no sabía de dónde emanaba. Parecía que todo el firmamento se hallaba en llamas.

De pronto, aquella luz se apagó, sobreviniendo una densa obscuridad, acompañada de un extraño y deprimente silencio. Semenev se dió cuenta, en medio de su sencillez y su ignorancia, de que el silencio se tornaba poco a poco en un estruendo espantoso, que iba in crescendo, y se sintió arrebatado de su asiento, hasta perder el sentido. Cuando volvió en sí, se dió cuenta de que todas las puertas y ventanas de su casa estaban hechas añicos y de que se había producido una zanja de proporciones colosales.

A una distancia como de 40 millas; el más grande de los meteoros de los tiempos modernos se había precipitado contra la costra terrestre, en un punto entre los ríos Lena y Yenisei. En el instante de ocurrir el fenómeno, se hallaba en el lugar una manada de rengíferos. Un momento más tarde, no quedaba de los animales el menor rastro. En una zona como de 25 millas de diámetro, todos los árboles de la tupida selva habían quedado destrozados como si hubieran sido palillos y en ese amplio círculo no había quedado con vida ninguna planta ni ningún animal. Todo quedó calcinado por la colosal masa incandescente.

A pesar de las grandes proporciones que tuvo el hecho, pasó largo tiempo antes de que el mundo se diera cuenta de lo que había ocurrido. En Jena, Alemania, a más de 3.000 millas de distancia, y en otros lugares igualmente remotos, los sismógrafos registraron un temblor intenso. En Inglaterra, el barómetro registró grandes perturbaciones y en toda Europa la gente pudo admirar las incomparables puestas de sol, jamás vistas, algunas de ellas de color verde, otras color naranja y otras rojizas. Los hombres de ciencia no sabían a la sazón que eran producidas por el polvo procedente de los espacios siderales.

Pero poco a poco se fué formando la idea de que había ocurrido algo fenomenal, pero no fué sino hasta 1927, diecinueve años más tarde, cuando fué organizada una expedición científica bien equipada con todos los aparatos de la ciencia moderna, para localizar el cráter. Los miembros de la expedición se abrieron paso a través de un territorio desconocido, inexplorado, carente de medios de comunicación, hasta llegar finalmente al lugar donde se había producido el fenómeno que todavía, por ese tiempo, les dejó pasmados de asombro.

Lo que hallaron no fué un cráter, sino una sucesión de ellos. Parte de los daños había sido obra de gases incandescentes que envolvían al meteoro y que provocaron incendios formidables en el momento mismo en que se pusieron en contacto con la tierra.

En nuestros días, enterrados más allá de la cortina de hierro soviética, hay centenares, tal vez millares, de meteoros que hubieran podido acabar con una ciudad entera si el destino los hubiera llevado sobre ellas. No hubieran dejado rastro.

Cada veinticuatro horas, un número fantástico de meteoros se precipita contra nuestra atmósfera. Por suerte para nosotros, solamente unos cuantos de los millones de visitantes de mundos distantes llegan a la tierra. Casi todos ellos se precipitan contra la costra terrestre

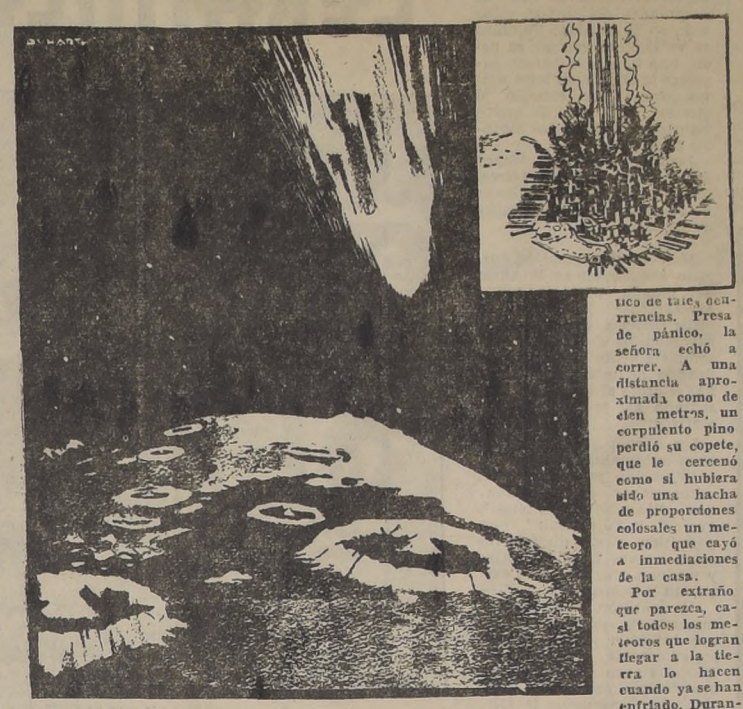

a una velocidad que se calcula en 158.400 millas por hora y se consumen en el espacio, pero los hay tan enormes o que se mueven con tanta lentitud, que escapan de la desintegración, para estrellarse contra la tierra.

No obstante la intensidad de este bombardeo, son relativamente remotas las posibilidades de que uno de esos monstruos se desplome contra un lugar habitado, aunque suelen darse casos como el que ocurrió en 1860 en el Estado de Ohio. Un día, pasadas las 12, los habitantes de New Concord vieron numerosos puntos obscuros en el espacio. Se produjo un ruido ensordecedor y una columna de humo, para ocurrir luego varias explosiones que sonaron como si hubieran sido producidas por enormes piezas de artillería. A poco, se produjo sobre toda la comarca una abundante lluvia de piedras negruzcas.

Cerca de Cabin Creek, Arkansas, por el año de 1886, una señora, en su casa, se dedicaba a labores domésticas cuando se produjo un estruendo característico de tales ocurrencias. Presa de pánico, la señora echó a correr. A una distancia aproximada como de cien metros, un corpulento pino perdió su copete, que le cercenó como si hubiera sido una hacha de proporciones colosales un meteoro que cayó a inmediaciones de la casa.

Por extraño que parezca, casi todos los meteoros que logran llegar a la tierra lo hacen cuando ya se han enfriado. Durante incontables siglos han andado incontables siglos han andado vagando por el espacio, cruzando precisamente la parte de nuestra atmósfera que se halla eternamente fría. Su paso a través de la atmósfera dura unos cuantos segundos, que no bastan para producir la incandescencia que se ha advertido en otros casos ocurridos anteriormente.

Si han sido hallados metales, ha sido en cantidades que sólo es posible descubrir por medio del microscopio.

¿De dónde vienen esos extraños y temibles visitantes? La teoría más aceptada es la de que los meteoros recorren el firmamento muy cerca o formando parte del núcleo de los cometas. En ocasiones, durante su recorrido a través del espacio, se separan de los cometas, y a medida que se aproximan a la tierra, la ley de gravedad los atrae hacia su órbita.

En virtud de que siete octavos de la tierra es mar, algunos de los meteoros de mayores proporciones han caído en el agua, sin que jamás sean localizados. En 1912, los habitantes de Saskatchewan, Canadá, vieron el cielo iluminado por una sucesión de bolas de fuego, como centellas, que pasaron en dirección al oriente, hacia Ontario, cobrando mayor luminosidad a medida que se alejaban, produciendo a su paso extraños sacudimientos terrestres y explosiones. Los meteoros no fueron vistos a su paso por territorio de los Estados Unidos y lo último que se supo de ellos fué cuando aparecieron sobre las Islas Bermudas, en medio del Atlántico.

Conducir los meteoros a los museos y otros lugares donde puedan ser admirados es una tarea sobrehumana, como ocurrió con el famoso explorador polar Peary, quien logró obtener en el norte de Groenlandia algunos valiosos ejemplares que condujo a costa de inmensas penalidades a Nueva York, para ser admirados posteriormente.

El caso más sorprendente ocurrió en los Estados de las Carolinas, zona que abarcó una parte de Georgia y de Virginia. La prueba de este fenómeno fué obtenida por el famoso geólogo Melton, que se hallaba estudiando algunas fotografías aéreas para la explotación forestal de la región. Melton advirtió algunas profundas depresiones elípticas que a primera vista parecían formaciones naturales, pero vistas desde el aire tenían otro aspecto. Llamó en su auxilio al doctor Schriever, físico de la Universidad de Oklahoma, en compañía del cual pudo reproducir la caída de los meteoros hace muchos miles de año.

En medio de un estruendo espantoso e iluminado el cielo sobre el Océano Pacífico, apareció una colosal bola de fuego que en momentos parecía haber empequeñecido al mismo sol. Aquel fenómeno cruzó las Montañas Rocallosas, encaminándose hacia el oriente a una velocidad de 150.000 millas por hora. Al impacto, el planeta entero se sacudió. Los bosques quedaron borrados y envueltos en llamas y en una zona enorme, todo indicio de vida desapareció. Se calcula que un perímetro de 100.000 millas quedó transformado en un infierno.

Los sabios sólo hacen conjeturas, pero lo que sí conocen de cierto es el origen, confiando en que esos colosales visitantes del firmamento vayan a estrellarse a otro mundo que no sea nuestra tierra...

M. W.

ESTRUENDOSA EXPLOSION SE PRODUJO AL DESINTEGRARSE UN METEORO EN JAPON

TOKIO, 29. — (U. P.). — La misteriosa iluminación y estruendosa explosión ocurrida sobre la ciudad de Oyakama, el 23 del actual, ha sido atribuida por las autoridades japonesas, a la desintegración de un meteoro que atravesaba a gran velocidad cerca de la superficie de la tierra.

El meteoro viajaba de Este a Oeste, y se cree hizo explosión entre Oyacama e Hiroshima.

(Noticia publicada en nuestra edición del martes pasado).

Tornó la NOCHE en DIA

En los reales jardines que rodean los pabellones de la reina, un silencioso servidor veía y espera. En sus manos sostiene una larga vara en cuya extremidad cuelga un flexible gardete de seda.

Un ave vuela sobre el patio y se abalanza hacia el edín. "Fuera, fuera" clama muchacho a media voz, entras agita la ondeante nderola.

Alejada el ave, vuelve a reer la quietud en el lugar. silencio es de pronto intempido por las sonoras vicciones del gong real, y acseguido, el palacio bulle de tividad. Es la señal: la reina despertado y deben llesele inmediatamente las bidas y manjares de rigor. Los relojes señalan las ocho... pasado meridiano... La fenecida reina Saowapa de Siam, hoy Thailandia, actuaba durante las horas de la noche, y aborrecía la luz solar. El rey Chulalongkorn la distinguía como a su esposa principal o primera reina, y como le había dado dos hijos, llamados al trono, no veía razón para alterar su extraña manera de vivir.

Duerme, pues, durante las horas de luz y apenas se oculta el sol se halla dispuesta a comenzar su diaria jornada.

Durante las largas horas de la noche discurren sus servidores, amigos y visitantes por el hermoso pabellón, mientras ella come y atiende a su corte. Prefiere la vida nocturna, y, con regio desdén, parece ignorar que el resto del mundo consagra esas horas al descanso. No es algo desusado, ni mucho menos, que llame cuando han dado las 3 de la mañana ni que a las 4 sonadas pida de comer.

No era extraña en el sentido usual de la palabra, ni a sus siervos les sorprendía que trastrocara las costumbres de la vida normal. Tan imbuído estaba el pueblo siamés de los privilegios de la realeza, que sus actos no merecieron jamás la menor objeción.

Era un imperio de Oriente de tan fabulosa riqueza, que la casa imperial vivía en medio de un casi increíble esplendor. Las paredes de la regia cámara se hallaban tachonadas de joyas y recubiertas de sedas y tapices, y aún un objeto tan humilde como un dedal, que el monarca obsequió a la reina el día de su boda, era de oro y brillantes y costo, según dicen, 60.000 dólares.

La extraña vida nocturna de la oriental soberana ha sido revelada recientemente por el doctor Malcolm Smith, en su obra "un Médico en la Corte de Siam". Refiere el autor: "Llegada la noche, se incorpora en su lecho, come y recibe a sus visitantes. Todos, cualquiera sea su rango o condición, entran a su aposento sobre sus manos y rodillas. Al retirarse lo hacen de la misma manera, aunque retrocediendo. Nadie, excepto el que estas líneas escribe, se irguió en su presencia".

"Después de arrastrarse hacia el interior", prosigue el doctor Smith, "el visitante se sienta en el suelo al lado afuera del gran mosquitero que protege el lecho de la reina. A ella le place que los visitantes se renueven para tener toda la noche charla y conversación".

La reina Saowapa murió en 1919. Es fama que hasta el día de su muerte no recibió a nadie antes de medianoche. Fué, pues, una soberana que tornó literalmente la noche en día.

OPTICA CHILENA
A. RODRIGUEZ PRADO
ESPECIALIDAD
RECETAS DE MEDICOS OCULISTAS
SANTO DOMINGO 832
FONO: 32071

Tarzan

POR EDGAR RICE BURROUGHS

ULTIMAS ELEGANCIAS DE PARIS

Por Jeanne Fernández

CARACTERISTICO de esta temporada es el hecho de que cada mujer puede satisfacer sus preferencias. Ya no se puede decir: "la moda exige las faldas estrechas" o que "el «drapeado» es indispensable".. No. La moda es lo que cada una quiera, lo que le tiente en la gran variedad y fantasía que le ofrece la alta costura de París.

¿No es esto algo bien nuevo?

Galera de "taupé" gris, con un escudo rojo y oro. Creación de Suzanne Talbot, de París

Franja de "aigrettes" blancas. Creación de Caroline Reboux, de París, y fotografía de Jean Marie Marcel

Si Jean Dessés ha hecho vestidos adornados con volados en la parte inferior de las faldas, Molyneux y Christian Dior, en cambio, presentan efectos completamente diferentes con faldas de corte sastre, angostas, y chaquetas de líneas novísimas que se desprenden del cuerpo, sobre todo en la espalda. También se ve la línea espiral, es decir, una línea que parece envolver la silueta en telas suaves, como por ejemplo el "jersey". Esta línea la hemos visto sobre todo en los modelos de Gres.

Jacques Fath y Maggy Rouff, como también Marcel Rochas, se han preocupado especialmente de los detalles de fantasía.

Marcelle Chaumont ha buscado inspiración en la moda del pasado, pero no repite exactamente las líneas de otros tiempos, sino que trata sus modelos de una manera completamente moderna, utilizando de modo muy original el corte al sesgo. Ha presentado así trajes muy llamativos.

Los nuevos géneros son de una originalidad inesperada y se prestan para las nuevas concepciones de la moda. Los llamados "mohersyl", "valvy" y "djersamix", han permitido a los diseñadores crear nuevos tipos de cortes y modelos gracias a su flexibilidad y buena caída.

El cinturón tiene mucha importancia en los vestidos que integran las colecciones recientemente presentadas. Todos vienen provistos del mencionado accesorio. También aquí predomina la fantasía y cada casa importante presenta sus propios modelos. Algunos cinturones son en forma, anchos y ascendentes adelante y angostos atrás.

Otro accesorio importante en la actual moda es la "écharpe" de género muy suave, en dos tonos vivos, con la que se envuelve las caderas y que se anuda a un lado, cayendo en dos largos lazos.

Las pinzas que forman dibujos son otro de los detalles de la moda. Se concentran a la altura de la cintura y favorecen el aspecto esbelto. Y cabe advertir que la tendencia hacia la cintura estrecha se afirma cada día más.

En cuanto al corte de los vestidos, puede decirse que a la par de la música y la pintura, está en plena renovación. Nuestras madres no podrían reconocer lo que ellas llamaban sencillamente un vestido bien cortado. Ahora más bien se trata de problemas a resolver, que los diseñadores plantean haciendo gala de imaginación. Nuestros modistos son hoy "artistas-creadores". Hasta podría decirse que sus concepciones (guardando, desde luego, las debidas distancias) tienen relación con los problemas que la poesía imponía a Mallarmé. Y para terminar, citaremos una frase del gran crítico Albert Thibaudet, quien precisamente escribió refiriéndose al mencionado poeta: "Un lírico, si tiene tela, trata siempre de sobrepasar el lirismo".

Nuestros modistos actuales son verdaderos líricos.

J. F.

París, noviembre 1948.

CERAMICA de TALAGANTE

Por Lautaro Yanka

(Especial para "LA NACION")

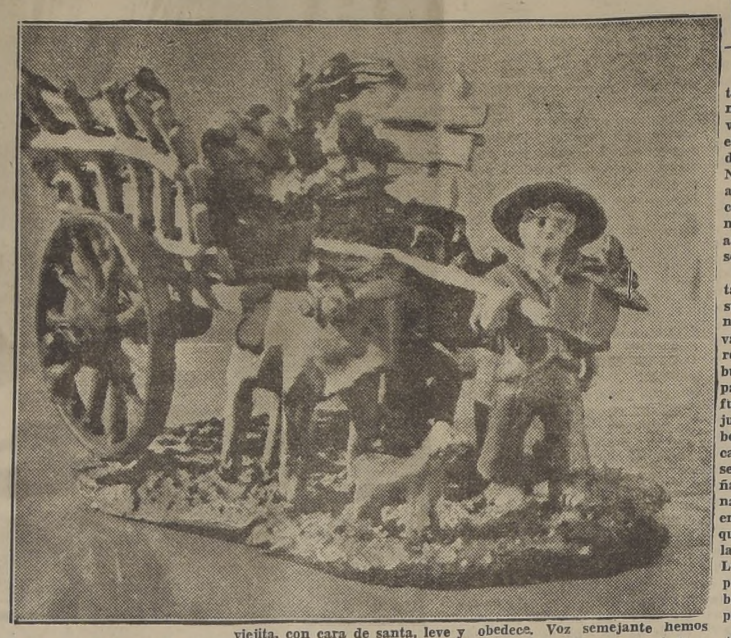

EN una orilla de la aldea, como retrayéndose del callejón amurallado que corre junto a la línea del ferrocarril porteño, se bosqueja, tras un cerco, la casita de tabique y barro, vencido resto de un rancho de inquilino en años no distantes. La vivienda se envuelve en lenta y cansada humareda, y, desafiándola, llamamos desde la puerta urdida con alambres sujeta al poste del cerco. Una voz de mujer, suave y tranquila, nos invita a pasar, y mientras cavilo en la confianza de aquella voz mi acompañante abre la puerta y la sostiene para colgarla de nuevo a la estaca. Esta mansa y callada pobreza constriñe nuestra impaciencia y nos deja plantados en el corredorcillo de tierra dura y húmeda, sobre el que caen dos puertas tristes que nos arrojan su sombra interior y su silencio. En este instante comienza a vivir este rancho del callejón, con su cerco, sus muros partidos y desconchados, sus macetas y enredaderas. Una viejita, con cara de santa, leve y blanda de movimiento, envuelta en el pardo algodón del pueblo, nos mira tras sus anteojos medio caídos sobre su delgada nariz. No hay en ella curiosidad ni recelo, sino paz de conciencia, cuando nos pregunta:

—Qué se les ofrece, caballero...

Es la pregunta sin énfasis, que invita a la confianza y al reposo interior. Ella sabe a qué venimos, pues día a día llegan a su rancho hombres y mujeres de toda condición, unos a buscar la menuda mercancía que las manos de la anciana crean en la humilde y nazarena penumbra, para llevarla como una cosa más al mercado y a los ventorrillos de la calle principal; otros, a recoger un poco de esta obscura intimidad, donde hay jornadas de manso y sufrido alumbramiento. Esta voz de mujer que se mueve en el silencio, es siempre recogida, camina hacia adentro, al encuentro de esas criaturas vivientes, que surgidas de sus dedos, pueblan un mundo que le pertenece y la obedece. Voz semejante hemos oído a la mujer que, sentada a la sombra del rancho campesino da su pecho moreno y luminoso al crío impaciente. Mas, esta mujer de Talagante no tuvo de su vientre el hijo ritual, acaso porque el amor le fué hostil. Sus criaturas arrancan de la entraña tierna y caliente a sus dedos felices, y el milagro de la virgen grávida y prolífica está cumplido. Tal es Dolores Jorquera López, alfarera de Talagante.

Apenas entramos en el cuarto la sombra, que desde afuera no pareció dura y hostil, nos balbuce un sentido insospechado. En el centro, la mesa de todos los ranchos, rebosando aquí un mundo de figuras de greda cocida, vivientes de colores o todavía rojas de la reciente hornada. Realmente es briosa y confusa esta multitud a pie, a caballo, que puede caber holgadamente en nuestros bolsillos. Al centro, ocupando buen trecho, de golpe nos sacude la movilidad, la gracia, la intención, el color de una cueca de "punta y taco" con sus tocadoras de arpa y guitarra, su corro y su tallador rodilla en tierra. Nada falta, pues el ritmo de la música se desvela en la gracia repiqueteante de las figuras y en el juego del color rojo, blanco, azul, amarillo, verde. ¡Una fiesta! Con el alma vibrante, nuestros ojos, a una palabra de la anciana, se apartan del grupo y recorren las otras figuras que llenan la mesa. Aquí está concentrada la vida chilena, sin mezcla ni turbiedad, en su primitiva esencia y en su forma inicial, la vida simple del trabajo y la holganza en sus ejemplos pintorescos, todo aquello que aún vive sin apremio en la aldea, extraña al vértigo de las ciudades. Todavía, en este callejón, los ojos registran a diario el paso del vendedor de frutas, del tortillero, del lechero a caballo o el huaso aniñado. Aquí está todo eso y mucho más, desde que sobre el tipo flamea, el aire, el acento del tiempo inmutable. Para modelar estos "monos", que así los denomina la viejita sutil, no es preciso otro espíritu que el que alumbran sus dedos seguros, ni otra voluntad. Ninguna doctrina o sentencia de arte podría prender en su conciencia de buena mujer conformada en la pobreza aldeana. La artesanía encontró en ella acaso su última esperanza.

Su sentido de adaptación está vivo en ese cuarto donde el suelo es crudo como la propia naturaleza. Y si no lo creéis, vamos a cuento. Cuando Dolores Jorquera ya ha modelado buena cantidad de figuras, prepara la "camada". Se hace un fuego con buena leña, aunque a juicio de la alfarera es mejor la bosta de buey, y luego se colocan las figuras sobre las brasas, se cubren con otra capa de leña y se dejan así durante algunas horas. La fogata se hace en un rincón de la pieza, "para que no se vaya el calor, pues la greda es dura para cocerse". Luego viene el pintado. Se prepara un barniz al que se agrega benjuí para que los monos desprendan grato olor. Pero hoy este ingrediente tiene un alto precio y la gente no paga, de modo que se hace el barniz con esmalte y pez, lo que también da buen resultado.

Dolores Jorquera trabaja en su arte desde niña. Conoció de su madre los secretos del modelado. Ahora ella y su hermana son las únicas que en Chile modelan este tipo de figuras. La hermana vive en el extremo opuesto de la aldea y su arte difiere poco del de Dolores: motivos populares de estructura simple e indudable rusticidad. A sus años, Dolores Jorquera vive sola, sin hombre, sin parientes ni allegados. Ha preferido la soledad física, para [illegible] su universo de figuras [illegible] nos", que hoy [illegible] miles de hogares [illegible] tranjeros, y ponen [illegible] las vitrinas de los [illegible] so, viviendo en [illegible] blado de chiquillos [illegible] brientos, ese mundo [illegible] hubiera sido aplaudido [illegible]

Hay, pues, en este [illegible] butos de temperamento [illegible] que desborda la [illegible] nía.

En este cuarto [illegible] desconchadas, donde [illegible] fierro apenas recuerda [illegible] se duerme y se repo[illegible] dominado por esta [illegible] tada y vocinglera de [illegible] bajo la mesa hay [illegible] santes, caóticos de [illegible] vimientos; en los [illegible] tiestos colmados y [illegible] jón, la greda humeando [illegible] rando el afán de [illegible]

Le preguntamos:

—¿Usted ha que[illegible] vez enseñarle su [illegible] persona?

—No hay que es[illegible] ponde—. ¡Algunas [illegible] imitar mis monos, [illegible] quedan bien; las figuras [illegible] les cuecen.

Dolores Jorquera [illegible] ble, aunque su salud [illegible] Si enferma, su voluntad [illegible] jer solitaria la sostiene [illegible] de levantarse a preparar [illegible] mada para sus últimos [illegible] Luego se hace ella [illegible] remedios con aquellas [illegible] le traen de los cerros [illegible] mismos hombres que [illegible] la greda milagrosa.

Un día cualquiera [illegible] en su cama, después [illegible] el último "mono", [illegible] vantará.

NUEVOS USOS DEL NYLON

EL "nylon", famoso como la hermosa hebra que hace las medias más transparentes que la seda, está demostrando ser un fuerte plástico que puede adaptarse a muchos nuevos usos.

No se sorprenda si encuentra empuñaduras de bastones de golf con una capa protectoral de nylon; relojes de pulsera con pulso de nylon; para trabajos delicados; cuerda de nylon para arpas y guitarras.

Esta fibra está demostrando su versatilidad, adquiriendo cualidades semejantes a la de la lana. Se hacen fuertes alfombras con nylon, así calcetines de hombre, que son al mismo tiempo muy calientes y tienen la propiedad de secarse rápidamente, al igual que suaves "sweaters" de lana. También se están produciendo materiales para tapicería enteramente de nylon o de este material mezclado con otro.

Estas nuevas materias textiles son posibles debido a que el nylon se está produciendo en medidas cortas. La hebra continua recibe un tratamiento de "onda permanente", y después se corta en tramos de unos cuantos centímetros a fin de que se pueda manejar como el algodón o la lana.

El nombre nylon es un término genérico empleado para designar no a un compuesto, sino a toda una familia de compuestos relacionados entre sí. Estos "nylons" son semejantes en su estructura química, pero pueden ser diferentes en cuando a su resistencia, dureza, color y flexibilidad. La fórmula empleada para producir hilaza corriente de nylon, por ejemplo, es diferente de la que se emplea para fabricar vasos y empaques plásticos.

Una molécula de nylon contiene átomos de hidrógeno, nitrógino, oxígeno y carbono.

Al aire libre

Por Gloria de Haven

FIN de semana... No se desespere por las consecuencias que la tarde al aire libre pueda ocasionarle a su apariencia. Si sigue estos consejos, se efectuará en usted misma un tratamiento de belleza que la hará lucir mejor por la noche, sin necesidad de privarse del paseo diurno.

Suponga que sale a andar a caballo o a caminar por el campo; si no cuida su cabello, se cubrirá de tierra, los rizos se caerán y su piel se pondrá áspera y roja por la acción del aire y del sol. La noche anterior lave y arregle su cabello. Por la mañana suéltelo, cepíllelo y vuelva a formar los rizos con horquillas. Ate su cabeza con un pañuelo, que llenará la doble función de ocultar los rizos y proteger del polvo. Cuando llegue el momento de vestirse para la reunión nocturna, no tendrá más que sacarse el pañuelo y las horquillas y cepillarse el cabello con unas gotas de loción.

La protección del cutis ya no es tan fácil. El mejor modo es usando una buena crema base y regular cantidad de polvo, si su cutis es seco y propenso a enrojecer. Mantenga el cuello de su blusa cerrado, si no quiere que se le forme una V roja en el escote. Si, por el contrario, su piel es grasa y usted sabe que toma un bonito tono dorado, las precauciones son innecesarias. Puede exponer la cara al sol para que beba sus rayos. Las pieles normales también se quemarán bien si se les da masajes previamente con un poco de crema. Sea inteligente para elegir su maquillaje. Para estar al sol, es conveniente que éste sea discreto. Un toque de vaselina en los labios, cejas y pestañas, durante el día, ayudará a pintarse mejor después.

Las manos constituyen otro doble problema. Si se someten todo el día al aire y al sol, parecerán, con las mangas cortas, un par de guantes rojos. Pero si las cubre con un poco de crema y se pone guantes, puede disfrutar todo el día sin temor a que se arruinen. Ya sea morena o rubia, debe saber aprovechar los cambios que el sol haga en usted. Si es rubia, y toma una tonalidad rosada, deberá usar polvo y lápiz labial en el mismo tono. La joven morena hará resaltar lo tostado de su piel con un rojo vivo en los labios y polvo de tono bronceado.

Si usted, amiga lectora, sigue los consejos que acabamos de sugerirle, no tendrá por qué temer a la acción del sol y del aire libre.

G. de H.

GLORIA DE HAVEN (Foto Metro Goldwin Mayer)

LA MODA LONDINENSE

Por Rose Rolland

(Exclusivo desde Londres para "LA NACION")

Hoy día no hay necesidad de aplicar a las blusas las severas reglas limitativas que existían para las camisas de ese empaque que se solían llevar debajo de los trajes. Los anchos volanes funcidos y los canesús que aparecen a manera de ejemplos en estos tres modelos de Ellis y [illegible] pueden ser aplicados [illegible] una chaqueta sastre [illegible]

Por tanto, de una variedad a su guardarropa [illegible] cluyendo dos o tres [illegible] tengan el carácter [illegible] de un traje favorito [illegible]

MUCHOS factores se concitan para explicar la vuelta de la blusa de vestir. Desde luego uno de ellos es el despertado anhelo de ropa verdaderamente femenina tras las tendencias concretas y prácticas de los días de la guerra. Otro es que sirven de complemento a las faldas "Gibson girl" y con dos o tres blusas para una faldas "Gibson girl" y de mucho vuelo. El tercer factor consiste, acaso, en que se lavan bien, y con dos o tres blusas para una falda oscura, una puede cambiar según su estado de ánimo, para el día o para la noche. Tan atractivas parecen en un restaurante, cenando con velas en casa, o tomando el té debajo de un árbol en el jardín.

La atractiva frescura del encaje suizo, de los encajes en rebujo, y del bordado inglés gusta a las mujeres de todas las edades, pues una blusa bien cortada, blanca, tiene algo que la hace modosita en una muchacha y gratamente digna en una mujer de más edad.

El Pato Pascual

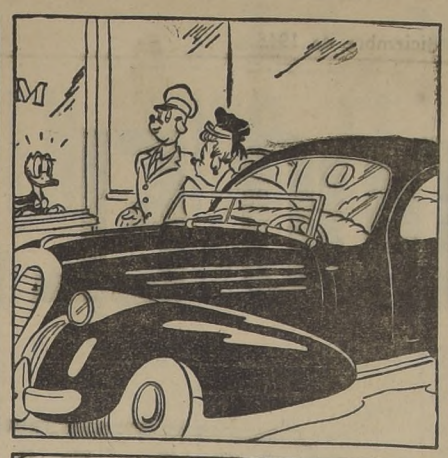

Sin duda, uno de los puntos más bellos de Viña del Mar es el Parque Vergara, con sus frondosos y seculares árboles y sus airosas palmeras que extienden sobre las amplias avenidas su sombra acogedora.

Allí el espíritu se siente sobrecogido por la grandiosidad y prodigalidad de la naturaleza hacia esta ciudad de Chile donde el clima es todo el año una constante primavera.

VIÑA del MAR

—¿Por qué no me compras una radio, querido?
—¡Ah, no! ¿Para que no me dejes descansar?
—Te prometo tocarla sólo cuando estés durmiendo...

La mujer del periodista. — ¿Es ése el artículo de fondo que tenías que escribir para hoy?

Buen Humor

—¿De dónde vienes tan contento?
—Del dentista.
—Pues, no veo la gracia.
—Yo sí, porque había salido.

DESDE ALLI

El señor Durand sigue el cortejo fúnebre de su esposa, que lo ha dominado y maltratado toda la vida. Al regresar a casa, después de presidir el duelo, se desprende un ladrillo y cae a pocos centímetros del señor Durand. El viudo eleva sus resignados ojos al cielo y exclama:

—¡También desde allí, Juana!

CUENTO ALEMAN

Franz: ¿Por qué le has cortado la cola a tu perro?

Fritz: Porque mañana viene a visitarnos mi suegra; no quiero que note ninguna señal de bienvenida...

UN GRAN SUSTO

Wolkamayor hablaba con Longfeterita sobre el universo. Este último informa a su amigo:

—El observatorio más grande del mundo, instalado hace poco en Estados Unidos, luego de examinar todas las galaxias, ha llegado a la conclusión de que la Tierra será aniquilada en un plazo de unos treinta mil siglos.

—¿Cuánto?

—Treinta mil siglos.

—¡Caramba...! Me habías asustado. Yo entendí veinte mil años.

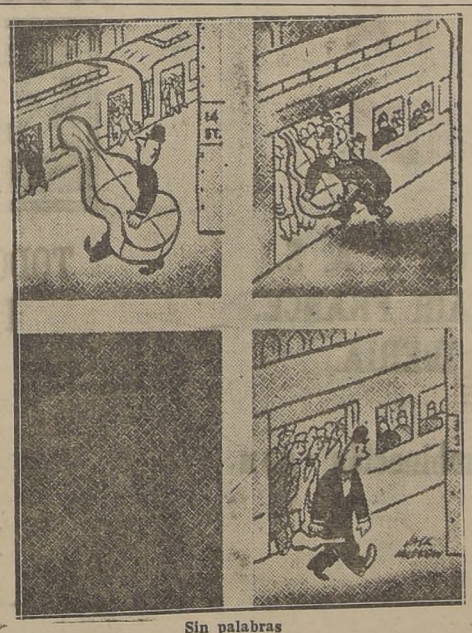

Sin palabras

Lo que hace el pez

Pedro está en la oficina como está el pez en el agua.

—¿Y qué hace allí?

—¡Qué ha de hacer! Lo que hace el pez: ¡nada!

DOBLE SENTIDO

El criminal rogó que no le esposaran hasta pasado algún tiempo, porque era viudo reciente y le parecía una falta de atención a la difunta.

El reportero. — ¿Y cómo vino usted a hacerse nudista, señorita?

Miss X. — Puede decirse que nací así.

MATEMATICAS ERRADAS

—¿Qué pesa más; un kilo de plomo o un kilo de carne?

—Un kilo de plomo.

—No puede ser. Fíjate bien.

—Estoy seguro. Soy hijo de carnicero.

¡QUE PORTENTO DE CHICO!

—Mi chico tiene solamente 5 años y levanta pesos de 10 kg. y los sostiene más de 4 minutos.

—Pues el hijo le gana, dice uno. No ha cumplido aún 5 meses y durante la noche nos tiene a todos los de la casa levantados.

DISCIPULO APROVECHADO

Cuentan que Puccini, el gran compositor, transitaba en cierta oportunidad por las calles de Milán, cuando en una esquina tropezó con un organillero que estaba tocando el vals de Musetta, de "La Boheme".

—No dé vuelta tan ligero a la manija —le indicó Puccini al pasar.

Y al día siguiente, debiendo transitar nuevamente por el mismo lugar, el famoso compositor halló otra vez al organillero, quien había puesto un letrero sobre el aparato que decía: "Alumno de Puccini".

CRUCIGRAMA

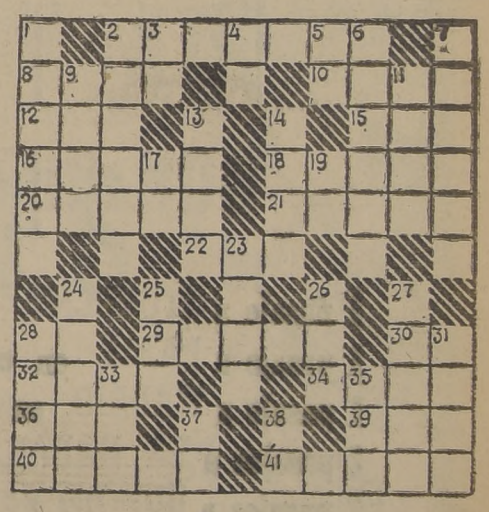

HORIZONTALES

1. Instrumento para observar en el mar la altura y la distancia angular de los astros. — 8. Espuerta grande de pleita. — Rey de los antiguos peruanos. — 12. Remueva la tierra con el arado. — 15. Apócope de santo. — 16. Buque, barco. — 18. Dícese del animal remendado o pío. — 20. Muy pequeño. — 21. Tallo de las gramíneas. Plural. — 22. Nombre de una consonante. — 28. Pronombre personal de segunda persona, en dativo o acusativo. — 29. Especie de pilastra o columna aislada en un edificio. — 30. Prefijo que denota duplicación. — 32. Origen o linaje. — 34. Río de Alemania. — 36. Poema del género lírico. — 39. Sujeta con cinta, soga, etcétera. — 40. Zahina, gramínea. — 41. Pequeño mamífero del género de la comadreja.

VERTICALES

1. (Santa), hermana de San Luis, rey de Francia (1224-1270). — 2. Organo externo del oído. Plural. — 3. Interjección familiar. — 4. Preposición latina que significa a, junto, hacia. — 5. Forma del pronombre de segunda persona. — 6. Insignia. — 7. Deseoso. — 9. Bahía de las islas Filipinas. — 11. Semblante. — 13. Planta liliácea con hojas largas y carnosas, de las que se extrae un jugo muy amargo, usado en medicina. — 14. Duodécimo. — 17. Preposición que indica el lugar. — 19. Se dirige. — 23. Río del Africa Oriental. — 24. Gastado, que ha servido mucho. — 25. Voz con que se estimula algunas veces a los niños a que se levanten. — 26. Pendiente para las orejas. — 27. Arbol de la familia de las coníferas. — 28. Uno de los palos de la baraja. — 31. Nombre dado a una vasta meseta de Asia. — 33. Emperador de Rusia, en el régimen que precedió al actual. — 35. Entregar. — 37. Nota musical. — 38. Interjección que indica sorpresa, pena o alegría.

(LA SOLUCION SE PUBLICARA MAÑANA EN LA SECCION AVISOS ECONOMICOS).

HABIA PARECIDO

Se contaba en Italia, durante la dominación fascista, que el Conde Ciano tenía un cuadro ejecutado por un pintor entonces de moda. Era el retrato de su esposa, Edda Mussolini, a la cual no se le parecía en nada.

Un amigo, asombrado, le preguntó:

—¿Si usted sabe que ese retrato no tiene ningún parecido con la condesa, por qué lo tiene?

—Primero, por la firma tan prestigiosa; luego, porque me lo regaló y, por último, si no se parece a Edda, tiene, en cambio, un asombroso parecido con un viejo profesor mío...

VIAJE GRATIS A TODO EL MUNDO

SORTEO DE

17 PASAJES AEREOS

PRO PASCUA
DE LOS
NIÑOS DE CHILE

$50 CADA BOLETO

en combinación con el Sorteo de Navidad de la **LOTERIA DE CONCEPCION**

IDA Y VUELTA
CON HOTEL INCLUIDO

1 pasaje a STOKOLMO, en combinación con S. A. S.
1 pasaje a PARIS, en combinación con AIR FRANCE.
1 pasaje a MADRID, en combinación con IBERIA.
2 pasajes a LA HABANA en P. I. A.
2 pasajes a RIO DE JANEIRO, en combinación con CRUZEIRO DO SUL.
1 pasaje a LIMA en L. A. N.
2 pasajes a BUENOS AIRES en L. A. N.
2 pasajes a BUENOS AIRES en L. A. N.
1 pasaje a BUENOS AIRES en L. A. N.
2 pasajes a ARICA L. A. N.
2 pasajes a LA SERENA en L. A. N.

LAN

[illegible] entre los pueblos de Chile.

TODOS LOS PASAJES
INCLUYEN
10 DIAS DE HOTEL
Propinas e Impuestos
por gentileza de **PAN-AM-TUR**

DISTRIBUCION DE LOS FONDOS DE ESTE SORTEO AUSPICIADO POR EL COMITE PRO PASCUA DE LOS NIÑOS POBRES DE CHILE

Deducidos los gastos, se distribuirá un 50% para el Comité Pro Pascua de los Niños Pobres que preside la esposa de S. E. el Presidente de la República, señora Rosa Markmann de González Videla, y un 50% para la Pascua de los hijos de los obreros y mecánicos de la LAN.

ROSA MARKMANN DE GONZALEZ VIDELA
Pdta. del Comité Pro-Pascua de los Niños Pobres

JUAN DEL VILLAR A.
Vice-Presidente Ejecutivo de LAN.

PARTICIPE EN ESTE GRAN REGALO DE NAVIDAD

Pida su Boleto en Agencias "LAN" y Casas Comerciales

Y SE INICIA EN TODO EL PAIS LA SEMANA DEL TRANSITO

HILE HA LOGRADO EQUILIBRAR SU ECONOMIA"

Declaró ayer a LA NACION, presidente del Fondo Monetario

ELOGIO POLITICA DEL GOBIERNO

"El Gobierno de Chile ha logrado equilibrar el presupuesto fiscal y también el presupuesto de divisas. Asimismo, ha reducido el ritmo de aumento de crédito y de la oferta de dinero", así lo declaró ayer a LA NACION el señor Camille Gutt, Presidente Ejecutivo y Gerente General del Fondo Monetario Internacional, en una entrevista concedida en el Hotel Carrera. Manifestó que el Gobierno ha realizado una "gran labor en el campo de las finanzas y el comercio exterior, y debe felicitársele por ello".

El señor Gutt tuvo palabras de elogios por la labor desarrollada del Ministro de Economía y Comercio, don Alberto Baltra Cortés, tendiente a detener el proceso inflacionista.

PROCESO DE CHILE

"Hemos seguido muy de cerca el desarrollo de los acontecimientos en Chile —nos dijo—. Los fenómenos de postguerra han sido aquí iguales que los de otros países: exceso de crédito, inflación con todas sus consecuencias. Desde que mis ayudantes y yo llegamos a Santiago hemos tenido varias largas conversaciones con los Ministros Baltra y Alessandri, con el señor Maschke, y con los funcionarios del Banco Central. El jueves pasado el Presidente de la República me hizo el honor de recibirme, y tuvimos una larga conversación sobre la situación económica y financiera de Chile en su conjunto. Ha sido una labor ardua y de ordenamiento".

EL AUMENTO DEL CREDITO Y SUS CONSECUENCIAS

Analizando el aumento de crédito el señor Gutt afirmó categóricamente: "Si el aumento del crédito continúa a un ritmo muy elevado, sin un aumento correspondiente de la producción, pondría en peligro los resultados halagadores que acabo de mencionar. Hemos podido observar en demasiado países el círculo vicioso del aumento de precios, al alza de salarios y la inflación. No hubiéramos cumplido con nuestro deber si no hubiésemos llamado la atención de las autoridades chilenas sobre este peligro".

Expresó el señor Gutt que todas las conversaciones han sido extraordinariamente técnicas y

(PASA A LA PAG. DIEZ)

Con este espectacular accidente se inició el año 1948, —el 11 de enero—, que se anota un triste record de choques, volcamientos, incendios de micros y góndolas, con un total de cinco mil personas accidentadas, de las cuales 2.800 resultaron con lesiones graves, y trescientos cincuenta dejaron de existir en la vía pública o en las postas de la Asistencia Pública. En el grabado: el camión del servicio de Agua Potable, patente HN-67, conducido por Juan Castro, y el micro KJ-78, manejado por Mario Alvarez Silva, chocaron en la Avenida General Velásquez. Balance: ocho heridos y cien mil pesos en daños materiales.

IDENTICA CRUZADA DE DEFENSA DE LA POBLACION SE REALIZO HACE 20 AÑOS

Hace justamente hoy veinte años se realizó en la capital y con las mismas y nobles finalidades que ahora, la Semana del Tránsito, organizada por Carabineros y con la cooperación entusiasta de las autoridades de la ciudad. Su éxito fué halagador, y el público respondió ampliamente a tan plausible iniciativa.

En el acto inaugural, que se llevó a efecto en el Teatro Esmeralda, el Alcalde de Santiago, don Enrique Balmaceda, pronunció un brillante discurso en el que destacó la complegidad de los problemas de la movilización y la trascendencia de la Semana del Tránsito.

Es interesante recordar el concepto que en aquellos días, en que había la mitad de la población actual y una locomoción rudimentaria tenían las autoridades metropolitanas de lo que representa el tránsito:

"Hay muchos que no alcanzan a medir —dijo el señor Balmaceda— la enorme fuerza que representa el tránsito en la vida moderna y la pavorosa catástrofe que significaría el desencadenarlo sobre una ciudad como una avalancha ciega e irresponsable, entregada a la ignorancia o al capricho de la multitud"

Y agregaba más adelante:

"La autoridad que estudia las necesidades y los peligros y dicta sus ordenanzas; las asociaciones de transporte que instruyen su personal; el carabinero que gasta sus nervios en la fatigosa lucha de la calle ruidosa y llena de peligros; el conductor que sabe conciliar sus intereses particulares con las normas que representa el interés social; todos somos obreros de esta gran cruzada que es anónima y sin brillo, pero que tanta influencia tiene en la riqueza y seguridad de todos".

También organizada por Carabineros: el éxito fué completo

NO SE PASARON PARTES

LA NACION informaba el martes 4 de diciembre:

"Por un acuerdo de los organizadores no se pasarán partes por infracciones al tránsito durante esta semana, siempre que tales infracciones no sean de carácter grave o que revelen un manifiesto espíritu de mala fe de parte del conductor del vehículo".

CHOFERES PREMIADOS

Tres choferes, que no habían tenido un sólo accidente, fueron premiados por las autoridades en esta Semana. Fueron los socios de la "Manuel Montt" de Choferes, señores Torres, Garrido y Lumbrera.

Estos profesionales se entrevistaron con el Director del Tránsito, Capitán Zolezzi, quien además les obsequió una suma de dinero. El Presidente de la Sociedad, que lo acompañaba, agradeció al Capitán Zolezzi, y le expresó "el reconocimiento que todos los choferes de la capital guardaban por su labor justa y su espíritu de disciplina".

Su objeto es crear un sentimiento colectivo de orden y seguridad

BRILLANTE ACTO EN EL MUNICIPAL

"Coopere a crear una conciencia nacional, con el objeto de ir a la formación de un sentimiento colectivo de orden y seguridad en el tránsito público". Esta es la consigna en que se inspira la Semana Nacional del Tránsito, jornada que ha organizado el Cuerpo de Carabineros, y que será inaugurada hoy, a las 11 horas, en el Teatro Municipal, en un brillante acto al cual concurrirán personeros del Gobierno, las autoridades de la provincia y representantes de todas las actividades nacionales.

El programa consulta números de alta calidad artística y charlas, durante las cuales destacados jefes de Carabineros y expertos en diversas materias relacionadas con la movilización, analizarán el alcance e importancia de esta cruzada de defensa de la población, que será sin duda de saludables efectos en el público.

En el plan general que se han trazado los organizadores, cabe destacar un ciclo de conferencias, obras teatrales, escenificaciones callejeras, demostraciones técnicas, programa que abarcará todo el país y que será desarrollado simultáneamente en establecimientos comerciales, fabriles, planteles educacionales, organizaciones obreras, centros, etcétera.

Semana abarcará hasta el día 11 del presente, y estará sincronizada con una intensa propaganda radial.

EL ACTO INAUGURAL

En la velada inaugural de hoy, se desarrollará el siguiente programa:

1.— Canción Nacional, por el coro de Aspirantes a Oficiales de la Escuela de Carabineros, acompañado por el Orfeón de la institución;

2.— Significado de la Semana Nacional del Tránsito, tema que desarrollará el Coronel de Carabineros don Ignacio Badal Jiménez;

3.—Interpretación de Poemas, por Fide Alesandrino;

4.— Homenaje a la Mujer, por el coro de Aspirantes a Oficiales de la Escuela de Carabineros;

5.— Valoración Económica de los accidentes de tránsito, por el señor Comisario General del Censo, don Carlos Keller;

6.— Danza; por el Conjunto de Alhambra Fiori;

7.— Observaciones de esta Cruzada, desde el punto de vista del peatón y del conductor, por el General de Ejército (R), don Jacinto Ochoa Ríos, presidente del Comité de Seguridad del Rotary Club de Santiago;

8.— Canto por el barítono señor Genaro Godoy;

9.— Importancia y necesidad de la promulgación del Código del Tránsito, por el profesor y presidente del Instituto de Ciencias Penales, don Luis Cousiño Mac-Iver;

10.— Número de piano por el concertista señor Hugo Fernández;

11.— Problemas del Tránsito por el Coronel de Carabineros y Asesor de la Dirección General de Transporte y Tránsito Público, don Juvenal Garrido Osses;

12.— Himno del Carabinero, por el coro de Aspirantes a Oficiales de la Escuela de Carabineros, acompañado del Orfeón de la Institución.

EN LA TARDE

El programa a verificarse esta tarde es el siguiente:

13 horas.— Las diferentes emisoras de la capital irradiarán enseñanzas sobre movilización urbana;

15 horas.— Carreras de autos y bicicletas para los niños, en la Plaza Ercilla. Premios a los vencedores;

20.30 a 21.30 horas.— Personal de Oficiales de Carabineros, en los sitios de mayor afluencia de público de la parte central de la ciudad, instruirán a los peatones, por medio de altos parlantes, sobre las modalidades que deben observarse en el tránsito para evitar accidentes. Asimismo, aprovechando la salida y entrada de los teatros, enseñarán a los mismos a circular por las veredas, tomando su derecha y a atravesar las calzadas en las esquinas.

21 horas.— Programa radial, conforme al siguiente detalle:

1.— Característica, por el Orfeón de Carabineros;

2.— Marcha militar;

3.— Charla sobre Tránsito Público;

4.— Número musical;

5.— Radio-teatro de la Serie "Casos y Cosas de la vida real";

6.— Informativos en que se relatarán los actos llevados a cabo durante el día y los a efectuarse en el siguiente;

7.— Interpretación solística;

8.— Marcha final, por el Orfeón de Carabineros.

95 VICTIMAS EN SIETE DIAS

Las estadísticas sobre accidente del tránsito revelan que en la última semana se registraron 49 atropellos, tres caídas y 25 choques con un total de noventa y cinco víctimas.

"El Gobierno del señor González Videla, ha logrado equilibrar el proceso económico y financiero del país", declaró el señor Camille Gutt.

Estadística reveló que disminuyeron accidentes en 1928

Consignaba la prensa, al finalizar 1928, con motivo de la Semana del Tránsito, que los accidentes experimentaban una considerable disminución comparativamente con otros años.

En efecto, decía un suelto de crónica:

"Accidentes en enero de 1926: 1.408; y en octubre de 1928: 624.

Heridos en enero, 715 y en octubre, 580.

"De estos accidentes tuvieron la culpa los peatones en 224 casos y en 252, respectivamente".

DISUELTO CONSEJO PROVINCIAL DEL P. RADICAL EN CAUTIN

ANGOL, 4—Las incidencias provocadas por el senador Rudecindo Ortega y sus partidarios, en la concentración radical de Temuco ayer viernes, dieron motivo a la disolución del Consejo Provincial Radical de Cautín.

CONTINUA LA JIRA

El presidente del Partido Radical, don Alejandro Vivanco, y el Secretario General, don Quintín Barrientos, llegaron hoy a esta ciudad, después de haber visitado Traiguén, donde el candidato a senador Raúl Rettig y dirigentes locales ofrecieron un almuerzo a los jefes del partido. En la tarde, a las 19 horas, tuvo lugar en esta ciudad una gran concentración radical, en la que los señores Vivanco, Barrientos y Rettig, pronunciaron elocuentes discursos, recibiendo entusiasta demostración de adhesión al CEN y al Presidente de la República. Después de la reunión se efectuó un banquete.

HOY EN LOS ANGELES

A primera hora de mañana domingo, los dirigentes nacionales radicales, proseguirán su jira a Los Angeles, donde se les espera con una gran concentración del radicalismo de Bío-Bío. La jira de los señores Vivanco y Barrientos, ha constituido el más franco de los éxitos.— (JAIME SILVA, Enviado Especial).

ROPIETARIOS:
NSTRUIMOS Y REFACCIONAMOS
RAS — ESTUCOS — EMBALDOSADOS — TRANSFORMACIONES — INSTALACIONES COMERCIALES
esupuestos gratis sin compromisos
RCED 490 — OFICINA 1

ESCUELA DE CARABINEROS
CONCURSO DE ADMISION

Llámase a Concurso para proveer cuarenta vacantes de Aspirantes a Oficiales Orden y Seguridad para el Curso 1949-50.

EQUISITO QUE DEBEN REUNIR LOS INTERESADOS

1.—Ser chileno.
2.—Estado civil, soltero.
3.—18 a 23 años de edad.
4.—Sexto Año de Humanidades. (Los postulantes que a la fecha de presentación de su solicitud, no hayan rendido los exámenes correspondientes al 6.o Año de Humanidades y que estén cursando dichos estudios, lo acreditarán con un certificado expedido por el Rector del respectivo Establecimiento Educacional.
5.—Haber hecho el servicio militar en el Ejército, Marina o Aviación.
6.—Estatura mínima: 1.65 mt., sin calzado.
7.—Salud compatible con el servicio.
8.—Antecedentes personales intachables.

LAS SOLICITUDES DE ADMISION SE RECIBIRAN HASTA EL 31 DE DICIEMBRE EN LOS SIGUIENTES PUNTOS:

SANTIAGO: EN LA JEFATURA DE ESTUDIOS DE LA ESCUELA DE CARABINEROS, AVENIDA ANTONIO VARAS N.o 1842.

PROVINCIAS: EN LAS PREFECTURAS Y COMISARIAS.

LOS EXAMENES SERAN TOMADOS EN LOS LUGARES Y FECHAS QUE SE INDICAN:

NTIAGO	Escuela de Carabineros	Lunes	7 de Febrero 1949
LDIVIA	Prefectura de Carabineros	Lunes	14 de Febrero 1949
NCEPCION	Prefectura de Carabineros	Jueves	17 de Febrero 1949
LCA	Prefectura de Carabineros	Martes	22 de Febrero 1949
TOFAGASTA	Prefectura de Carabineros	Lunes	28 de Febrero 1949

LOS PROSPECTOS DE ADMISION SE ENCUENTRAN A DISPOSICION DE LOS INTERESADOS EN LA JEFATURA DE ESTUDIOS DE LA ESCUELA DE CARABINEROS, PREFECTURAS Y COMISARIAS DE LA REPUBLICA.

El ingreso no irroga gastos extraordinarios. A los alumnos se les proporciona uniforme y gozan de una renta que les permite financiar todos los gastos que les demanda su permanencia en el Establecimiento.

LA DIRECCION DE LA ESCUELA

EL MAS GRANDIOSO
E INTERESANTE SURTIDO DE
JUGUETES
LO ENCONTRARA UD.
EN NUESTRA CASA
CONCEDEMOS
DESCUENTOS
ESPECIALES
a Sociedades e Instituciones
de Benefcencia, fiscales
y Mutualistas

Reembolsos atendemos con prontitud

LA CASA QUE VENDE MAS Y MAS BARATO EN CHILE
CASA GARCIA
ALAMEDA esq. AVENIDA ESPAÑA. Reembolsos: Casilla 3224.

Compre con anticipación, llevará lo mejor

EL 3 DE ENERO, CON ASISTENCIA DE PROFESORES Y ALUMNOS DE T
AMERICA, INICIA SUS ACTIVIDADES LA ESCUELA DE VERANO DE L

Cursos Libres y de Perfeccionamiento para profesionales

Conferencias, foros, seminarios, conciertos, teatro, visitas, completan un amplio programa de trabajo.

El lunes 3 de enero próximo, se iniciarán los cursos de una Escuela de Verano de la Universidad de Chile, y a la cual vendrán catedráticos y estudiantes de toda América.

La Escuela constituye la expresión más cabal del concepto de la función que corresponde a las Universidades en las sociedades contemporáneas, especialmente en los países americanos. Su acción, expresión genuina de nuestro progreso, traspasa las fronteras y contribuye a estrechar los lazos espirituales y materiales entre Chile y los demás países americanos.

Los cursos de la Escuela de Verano tienen dos finalidades fundamentales: la divulgación de la cultura y el perfeccionamiento profesional. La primera, se cumple mediante los Cursos Libres, y la segunda, mediante los Cursos de Perfeccionamiento Profesional para profesores, y otros profesionales.

La importancia de los Cursos de Perfeccionamiento Profesional ha sido reconocida por el Ministerio de Educación, por decreto N.o 3.418, de 19 de junio de 1944, que declara que los Cursos seguidos en las Escuelas de Temporada de la Universidad, se anotarán como antecedente en la Hoja de Servicios de cada profesor que acredite su asistencia, con el certificado correspondiente. Otros servicios públicos han reconocido también la importancia de estos cursos, al considerarlos como un antecedente meritorio de los funcionarios que los han seguido.

DURACION DE LOS CURSOS.—En Santiago, desde el 3 al 29 de enero, y en Valparaíso, desde el 1.o al 12 de febrero.

LOS CURSOS.— La nómina completa de los cursos puede consultarse en la Secretaría de la Escuela. Habrá, entre otros, cursos de Geografía, Historia, Sociología, Economía, Literatura, Ciencias, Filosofía, Arte y Técnica, Idiomas, Literatura, Biología, Psicología, Sociología, principios y técnicas de la enseñanza, organización escolar, nuevos programas, orientación profesional, evaluación, etcétera.

INGRESO.— Los CURSOS LIBRES se impartirán sin exigencias de certificados previos y los CURSOS DE PERFECCIONAMIENTO PROFESIONAL requieren la posesión del título respectivo o la preparación equivalente, y en el caso de los cursos de Perfeccionamiento del Profesorado Primario, el propósito de ingresar después al Servicio.

MATRICULA.— Está abierta. Las solicitudes respectivas pueden retirarse en la Secretaría de la Escuela de Verano o pedirse a los Representantes de la misma provincia. Los derechos de matrícula son: 1 asignatura, $ 100; 2 asignaturas, $ 190; 3 asignaturas, $ 270; 4 asignaturas, $ 340; 5 o más asignaturas, $ 400.—

DESCUENTOS. — Los estudiantes, previa presentación de su carnet o comprobante, tendrán un descuento del 30 por ciento sobre los precios anteriores. De este mismo descuento gozarán los empleados públicos o particulares cuya renta sea inferior a $ 1.500.—

REDUCCIONES. — Para los efectos de la rebaja en los gastos de traslado es indispensable que los alumnos residentes fuera de Santiago se matriculen antes del 15 de diciembre.

La Empresa de los FF. CC. del Estado concede a los profesores que asistan a la Escuela de Verano un descuento del 50 por ciento en los pasajes de 1.a, 2.a y 3.a clases. Para hacer efectiva esta rebaja, los interesados solicitarán con la debida anticipación, a la Secretaría de la Escuela de Verano o al Representante de la misma en provincia, su cédula de matrícula. Para obtenerla cancelarán previamente los derechos de matrícula correspondientes a dos asignaturas por lo menos.

Las personas ajenas al servicio educacional pueden acogerse a una rebaja del 30 por ciento en la red sur y de un 10 por ciento en la red norte, en los pasajes de primera clase únicamente.

Los concurrentes que viajen en los vapores de los FF.CC. del Estado, obtendrán un descuento del 15 por ciento en el viaje de venida y de un 15 por ciento en el regreso. LA COMPAÑIA NAVIERA HAVERBECK Y SKALWEIT S. A., ha concedido también un descuento del 30 por ciento en sus vapores a los alumnos de la Escuela de Verano. Igualmente podrán acogerse al descuento del 20 por ciento que la LINEA AEREA NACIONAL, consulta para estudiantes.

CERTIFICADOS.— Se extenderán a los alumnos que hayan concurrido regularmente a clases y tengan acreditado el 80 por ciento de asistencia (**Certificados de Asistencia**). En caso de que rindan una prueba final y fuesen aprobados con nota cuatro o superior a cuatro, obtendrán **certificado de aprovechamiento**.

INFORMACIONES.— Pueden pedirse a la Secretaría de la Escuela de Verano, Alameda 1058 (Casa Central de la Universidad de Chile), 2.o piso, Sala N.o 1, teléfono 69949, o a los **Representantes en provincia** que la Dirección ha designado en cada punto del país.

CONFERENCIAS, EXPOSICIONES, TEATRO, CINE Y DEPORTE.— Durante la Escuela de Verano, tendrán lugar paralela y complementariamente a los cursos. Los alumnos serán considerados socios de la "U" para su acceso a las piscinas y demás locales deportivos.

PASEOS, VISITAS Y OTROS ESPARCIMIENTOS.— Se elaborará un amplio programa que consulte todos los intereses del alumnado.

Señor don Juvenal Hernández, Rector de la Universidad de Chile

Señor don Aníbal Bascuñán Valdés, Director de las Escuelas de Temporadas

D. Aníbal Bascuñán es director de la Escuela de Verano

LA SEÑORITA BERTA MURGA SIERRALTA, A CARGO DE LA SECRETARIA GENERAL

El señor D. Aníbal Bascuñán Valdés es el distinguido catedrático que tiene a su cargo la Dirección de la Escuela de Verano.

El señor Bascuñán Valdés es abogado. Doctorado de Derecho en la Universidad Central de Madrid. En 1930, de regreso a Chile, fué designado Director del Seminario de Derecho Público, cargo que actualmente desempeña. En 1942 fué nombrado Prof. titular de Historia del Derecho. Profesor extraordinario de la cátedra de Introducción al Estudio del Derecho, en 1946.

Desempeña en la actualidad los siguientes cargos docentes: Prof. de Historia del Derecho, Director del Seminario de Derecho Público en la Facultad de Ciencias Jurídicas y Sociales de la Universidad de Chile y Jefe del Departamento de Difusión Cultural de la Universidad de Chile, que comprende: Escuelas de Temporada, Cursos Libres, Conferencias y Transmisiones, y Servicios de Difusión Cultural.

Miembro del Colegio de Abogados y Procurador de Patentes del Ministerio de Economía y Comercio. Pertenece también a la Sociedad de Legislación Comparada de París.

OBRAS Y ESTUDIOS PUBLICADOS

Historia del Derecho (1932) Introducción al Estudio del Derecho (1946), preseminario de Derecho, Ensayo de Historia Jurídica hispano-chilena, El lecho cotidiano Criminalidad y Penología en la Colonia, en colaboración con Alamiro de Avila, Técnica de la Investigación Científica (1948).

La **STA. BERTA MURGA SIERRALTA,** es secretaria de las Escuelas de Temporada de la Universidad de Chile, desde el 1.o de junio de 1945. Pedagoga en las asignaturas de francés e italiano. Actual profesora de francés del Liceo Santiago.

MOTO
INGLESA
VENDO $ 25.000.—
Facilidades.
ALAMEDA 3547

Tres Palos
EL MEJOR
Coñac

18 catedráticos extranjeros darán diversos cursos

PROFESORES EXTRANJEROS QUE CONCURRIRAN A LA ESCUELA DE VERANO DE LA UNIVERSIDAD DE CHILE

1 9 4 9

Manuel Pereira de Godói (brasileño), **Biología.**

Eugenio Petit Muñoz (uruguayo): **Las clases sociales en la emancipación americana.**

Sofía Arzarello de Petit M (uruguaya): **La poesía contemporánea en América.**

Juan Mantovani (argentino): **Filosofía de la Educación.**

Jaime Bernstein (argentino): **Asistencia psicológica del preescolar y del escolar.**

Pilar Mira Campins (argentina): **Educación musical para educadores.**

Antonio Jaén Morente (español): **El arte colonial en América.**

Gonzalo Abad (ecuatoriano): **Los fines de la educación en América.**

Fernando Márquez Miranda (argentino): **Arqueología.**

Guillermo de Torres (español): **Crisis del concepto de literatura.**

Sigfrido Radaelli (argentino): **Derechos intelectuales.**

Amalia Luca de Radaelli (argentina): **Problemas de conducta infantil.**

Eduardo Blanco Amor (español): **Poesía española contemporánea: Rafael Alberti, Federico García Lorca, León Felipe y Luis Cernuda.**

Olga Cossettini (argentina): **Educación social del niño.**

Alicia Cossettini (argentina).

Carlos Vaz Ferreira (uruguayo): **Psicología infantil.**

Frida Schultz (argentina): 4 **Conferencias sobre "Magia y realidad".**

Otto Erich Langfelder (austríaco): **El existencialismo en la filosofía contemporánea.**

Datos estadísticos del alumnado de la Esc. de Temporada

ESCUELA DE VERANO

Años	alumnos chilenos	alumnos extranjeros	Total
1936	518	——	518
1937	376	79	455
1938	366	90	456
1939	543	40	583
1940	790	70	860
1941	1.165	79	1.244
1942	879	84	963
1943	908	71	979
1944	739	81	820
1945	1.099	64	1.163
1946	967	58	1.025
1947	1.837	194	2.031
1948	1.867	188	2.055
Totales:	12.054	1.098	13.152

ESCUELA DE INVIERNO

Años	alumnos chilenos	alumnos extranjeros	Total
1936	217	7	224
1937	466	11	477
1938	403	8	411
1939	390	10	400
1940	415	34	449
1941	290	94	384
1942	114	24	138
1943	311	24	335
1944	250	25	275
1945	280	22	302
1946	294	17	311
1947	470	19	489
1948	401	19	420
Totales:	4.301	314	4.615

ESCUELA DE OTOÑO

Años	alumnos chilenos	alumnos extranjeros	Total
1943	522	89	611
1944	119	16	135
1945	169	27	196
1946	159	19	178
1947	808	37	845
1948	680	51	731
Totales:	2.455	239	2.694

ESCUELA DE PRIMAVERA

Años	alumnos chilenos	alumnos extranjeros	Total
1943	44	2	46

TOTAL DE ALUMNADO DE LAS ESCUELAS DE TEMPORADA

Escuela de Verano	13.152
Escuela de Invierno	4.615
Escuela de Otoño	2.694
Escuela de Primavera	46
	20.507

ESTUDIANTES DE TODA AMERICA VIENEN A CHILE

NUMEROSAS BECAS HA CONCEDIDO LA UNIVERSIDAD DE CHILE.

Entre los países que envían estudiantes y delegaciones a la Escuela de Verano, figuran:

Argentina, 5 becas completas y 10 becas mínimas; Bolivia, 5 becas completas y 10 mínimas; Perú, 5 becas completas y 10 mínimas; Uruguay, 5 becas completas y 10 mnimas; Brasil, 5 becas completas y 10 mínimas, y más de 20 estudiantes que vienen por cuenta propia; Paraguay, 3 becas completas y 6 mínimas; Colombia, 3 becas completas y 6 mínimas; Venezuela, 3 becas completas y 6 mínimas; Guatemala, 3 becas completas y 6 mínimas, y una delegación de 20 alumnos que vendrán en enero a la Escuela de Verano; Cuba, 3 becas completas y 6 mínimas; Estados Unidos, 3 becas completas y 6 mínimas; Costa Rica, 3 becas completas y 6 mínimas; El Salvador, 3 becas completas y 6 mínimas; Ecuador 3 becas completas y 6 mínimas, y delegación de 10 o más estudiantes que vienen por cuenta propia; Honduras, 3 becas completas y 6 mínimas.

La **beca completa** que la Universidad de Chile ofrece a los estudiantes americanos consiste en: 31 días de estada en Chile en los pensionados universitarios o en otras residenciales u hoteles, liberación absoluta del pago de matrícula para los cursos y un boleto de Turismo al Sur de Chile. La beca mínima consiste sólo en la liberación del pago de matrícula para los cursos de la Escuela de Verano y casi siempre recae en estudiantes residentes ya en Chile.

Chilenos	18.854
Extranjeros	1.653
	20.507

Alumnos de la Escuela "Matías Cousiño" de Lota Alto visitaron Santiago, Valparaíso y Viña del Mar

El último curso de la Escuela "Matías Cousiño" de la Compañía Carbonífera e Industrial de Lota, ubicada en el pueblo de Lota Alto, y cuyo edificio tiene capacidad para 1.000 alumnos, ha realizado su habitual viaje de fin de año a Santiago, Valparaíso y Viña del Mar.

En la audiencia popular del miércoles último, los 30 alumnos que componen esa delegación, fueron recibidos por S. E. el Presidente de la República, quien los invitó a tomar té y dispuso su viaje a Valparaíso, facilitándoles un camión militar. Ayer, los alumnos fueron recibidos por S. E. el Cardenal don José María Caro con quien departieron por espacio de casi media hora. Los alumnos y profesores que forman la delegación, muy satisfechos de las atenciones recibidas, regresaron anoche a Lota Alto. En el grabado, el frontis del edificio de la Escuela.

HOY SE INICIA ...

(DE LA PAG. 9))

tendientes a lograr una armonización en el proceso financiero económico de Chile con las finalidades sustentadas por el Fondo Monetario Internacional.

SUPRESION DEL SISTEMA DE PAREOS

"El Fondo Monetario —dijo más adelante— ha podido observar con complacencia que las autoridades responsables por el manejo de los cambios, han suprimido el sistema de pareos individuales o trueques, y creemos nuestro deber expresar al Gobierno la conveniencia de continuar ajustándose estrictamente a esas normas en su política cambiaria. Hemos analizado los otros aspectos de la situación monetaria y económica. Como ustedes saben, el Fondo Monetario se preocupa por la estabilidad de las monedas, la unificación progresiva de los tipos de cambio y la situación de los pagos internacionales de cada uno de sus miembros".

Refiriéndose al proceso inflacionista, el Presidente del Fondo Monetario nos declaró: "Hemos explorado todos los problemas económicos y financieros con el mayor detenimiento, pero en cada caso nos hemos visto forzados a revestir el tema central de que una solución duradera de estos problemas depende de que se detenga el proceso inflacionario. No es posible expandir el crédito a ritmo acelerado sin provocar el alza de precios. Y si se quiere impedir que los precios suban es preciso realizarlo a través de una limitación de créditos. Si se necesitan créditos adicionales para la producción, pueden concederse a base de reducir el crédito que se otorga a otros fines. Esta es la forma en que se hace frente a la situación inflacionaria en otros países".

CHILE Y TIPOS DE CAMBIOS

Interrogado el señor Gutt sobre la petición de Chile para la fijación de nuevos tipos de cambios, expresó que esa solicitud estaba en estudio, y que el Consejo Directivo del Fondo adoptaría una determinación sobre la materia.

Finalmente, el señor Gutt expresó su confianza en los gobernantes chilenos, cuya política redundaría en beneficio de la colectividad y del comercio internacional.

La delegación del Fondo Monetario Internacional se dirigirá hoy, por vía aérea, a Perú.

CON EL MILLON RESULTO FAVORECIDO EL N.o 19432, VENDIDO EN SANTIAGO

Con el premio mayor de la Lotería de Concepción, de un millón de pesos, resultó favorecido el N.o 18432, vendido en Santiago. Con $ 50.000 los números 03882 — 07246; y con veinte mil pesos, el número 10127.

Con los premios siguientes, los números:

Con diez mil, los números:
05925 - 17211 - 23580 - 16881 13937.

Con cinco mil, los números:
06736 - 24555 - 24621 - 25982 24654 - 10054 - 24290.

Con dos mil, los números:
11772 - 19068 - 08928 - 08229
03028 - 24139 - 18126 - 01120
20523 - 01621 - 04918 - 23314
15347 - 16608 - 16081 - 23376
03032 - 02253.

Con mil, los números:
15004 - 22921 - 11837 - 07901
23090 - 03024 - 22241 - 18535
02044 - 10209 - 19436 - 21214
06845 - 21260 - 16501 - 07001
21304 - 08791 - 05858 - 07666
11015 - 08012 - 06771 - 09142
01247 - 23538 - 05890 - 10236
07713 - 23495 - 25207 - 07709
19171 - 07189 - 03512 - 23170
25724.

Con quinientos, los números:
25811 - 05819 - 18145 - 13033
22999 - 15144 - 19374 - 25012
15318 - 20287 - 03823 - 20336
24350 - 14251 - 03361 - 24952
10026 - 15417 - 01222 - 13396
14094 - 23279 - 25652 - 12829
25922 - 11623 - 14779 - 06325
04763 - 20611 - 19071 - 25800
20126 - 20314 - 01752 - 06900
18256 - 12966 - 02235 - 08869
24949 - 02823 - 03212 - 09484
06563 - 12775 - 02301 - 11673
18528 - 25257 - 09714 - 18817
16771 - 02491 - 15603 - 22730
22714 - 03428 - 09921 - 03107
25531 - 22772 - 15451 - 11746
04917 - 19625 - 15665 - 13952
06245 - 09597 - 21826 - 06013
25580 - 16115 - 13905 - 02564
13672 - 23967 - 17649 - 02667
01291 - 03165 - 15112 - 25122
15780 - 18695 - 14274 - 21578
12147 - 20144 - 17661 - 09557
04375 - 24186 - 18134 - 12865
02644 - 24836 - 05109 - 01056
09169 - 17997 - 15349 - 18609
10507 - 17334 - 07064 - 20112
17839 - 07195 - 17268 - 23459
02530 - 04224 - 15872 - 10848
06461 - 22314 - 05122 - 24637
11156 - 02056 - 13098 - 11261
17451 - 01731 - 04032.

EL PARTIDO COMUNISTA AL "DES

Cuarta parte de la "Historia íntima del Partido", por Mario Hermosilla

Relataremos algunos episodios que hemos conocido y protagonizado, dentro de este mismo proceso, ahora respecto al Partido Radical.

Marcos Chamudes tuvo a su cargo también numerosas y audaces gestiones junto al Partido Radical, para conseguir su adhesión al Frente Popular. El gestó los primeros contactos tras este objetivo, con el joven dirigente en esa época, Justiniano Sotomayor.

Poco después, a mediados de 1936, a cargo yo de la página política del diario vespertino del Partido "El Frente Popular", tuve la misión de continuar el asedio sobre Justiniano Sotomayor. Debía informar continuamente sobre sus actividades políticas y obtener periódicamente declaraciones suyas que pudiesen despertar algún eco "unitario" en las filas de sus correligionarios.

El fogoso y entusiasta dirigente radical cayó enfermo en esos meses y hube de visitarlo en numerosas ocasiones en una quinta de un tío suyo ubicada al final de la Avenida Recoleta. Cumplí junto a él la misión que me había encargado el nuevo instructor soviético, que por ese tiempo había llegado recién a Chile y que estaba dirigiendo personalmente el diario "El Frente Popular", Eudocio Ravines, que venía directamente de Moscú, con instrucciones precisas para acelerar la gestación del Frente Popular en Chile y el Perú.

AMIGOS O ENEMIGOS SEGUN LAS CONVENIENCIAS DEL SOVIET

Pero no sólo había que conquistar a los amigos en el interior del Partido Radical; era también indispensable liquidar a aquellos dirigentes que no aceptaban la combinación de Frente Popular.

Se aproximaba la lucha interna en ese Partido para la designación de sus candidatos a Diputados.

Postulaba a la pre candidatura por el Tercer Distrito de Santiago, Armando Rodríguez Quezada, a quien los dirigentes comunistas señalaban como estrechamente ligado al grupo que en el seno de la directiva máxima del radicalismo se le acusaba de reaccionario, e integrado por el señor Marcial Mora, Alfonso Quintana Burgos y Luis Alamos Barros. Se organizó la lucha contra Rodríguez Quezada desde el diario "El Frente Popular" y en la elección interna se influyó en todo lo que fué posible, derrotándolo ampliamente Justiniano Sotomayor.

Pero el Partido Comunista sabe hacer olvidar sus agravios cuando no le interesan venganzas mayores.

Ahora el señor Rodríguez Quezada flamea de nuevo sobre las aguas del Frente Democrático y sus velas electorales se hinchan a los soplos falaces del Partido Comunista.

Son las mismas "nuevas-viejas" tácticas ordenadas por el Kremlin, las que se consumarán con éxito, a la sombra de la ingenuidad de algunos pocos y de las ambiciones de muchos.

En cuanto a Justiniano Sotomayor, aun cuando de nuevo se afirma que el maquiavelismo comunista pretende encenderle promisorias perspectivas electorales en Atacama y Coquimbo, es de suponer que él no podrá olvidar la forma grosera y canallesca en que Ricardo Fonseca ordenó atacarlo desde las columnas del diario "Extra" en los días del Gobierno del señor Duhalde.

OTRAS MANIOBRAS ORDENADAS POR LA INTERNACIONAL COMUNISTA

En el informe presentado por Carlos Contreras Labarca ante la Sesión Plenaria del Comité Central, celebrada del 14 al 17 de noviembre de 1938, cuyas reuniones de trabajo se realizaron en mi casa, ubicada en esa época en calle San Simón de la Comuna de Cisterna, dijo lo siguiente:

"**Ross, Rivera, Ladislao Errázuriz, Horacio Walker, Sánchez Errázuriz** personifican a la oligarquía, y a las cincuenta familias, y son los organizadores de la conspiración". "Pues bien, sobre ellos hay que concentrar el fuego, hasta separarlos de aquellos elementos que, dentro de la derecha, consideran necesario someterse al veredicto de las urnas y reconocer la legitimidad del triunfo del Frente Popular". "**Al mismo tiempo que reforzamos la unidad del pueblo, estamos obligados a trabajar por la división de los enemigos del pueblo**".

UNA REUNION SECRETA CON ALTOS DIRIGENTES CONSERVADORES

A pesar de todo esto, dicho tan solemnemente por el entonces Secretario General del Partido en esa Sesión Plenaria, años más tarde, en los días de diciembre de 1947, el diputado comunista José Díaz Iturrieta llegó hasta Pisagua a informarnos, por orden del Comité Central, a quienes actuábamos allí como dirigentes, que en esos mismos días los diputados comunistas Ricardo Fonseca y Humberto Abarca, Secretario General del Partido, uno de ellos, habían celebrado una reunión secreta con el señor Horacio Walker y el senador Cruz Coke, reunión en la cual ambos dirigentes conservadores se habían comprometido a defender la legalidad del Partido Comunista.

Se nos hizo saber también que estaba en marcha un complot que debía estallar antes de fines de año.

Para quienes, en esos días, actuábamos bajo el férreo control de la disciplina comunista, tal informe del diputado Díaz Iturrieta era absolutamente verídico.

Y no sólo recibíamos como verídica la noticia sobre esa reunión secreta, con tan altos dirigentes conservadores, bajo la presión de la disciplina partidaria, sino que comprendíamos, perfectamente, que los dirigentes comunistas se disponían a actuar en la nueva situación que se les había creado, con el máximo ... a costa de cual... cha a quienes ... antes como ...

LA MANO TE... CATO...

He aquí otra ... da de la direct... a la fecha de ser... ca, tuvo preced... historia de los ... la táctica empl... mente por ellos.

Sin embargo, ... yeron en la "Ma... necesario encon... término de la gu... para saber cómo ... tica practica su ... Iglesia Católica, ... los países someti... tial opresión co...

En la Sesión P... bre de 1938, di... barca, definiendo ... "Mano tendida ...

"Hay urgencia ... disolver la bas... partidos reaccio... mente arrebatar... trabajadores cat...

"Esta Sesión ... ludar con satis... que hemos obte... mano a los trab... "Como sabéis, e... Labbé, de Tarap... testado públicam... labras de PIO X... mano que se no... ser rechazada".

Pero bien sabe... que lo que defi... munista hacia lo... la mano que se ... de amistad, sino ... taba el puñal, de... informe de Con... que nos hemos ... ces y disolver la... lica en algunos ... MARIO HERMOS...

NUEVA PROFESIONAL

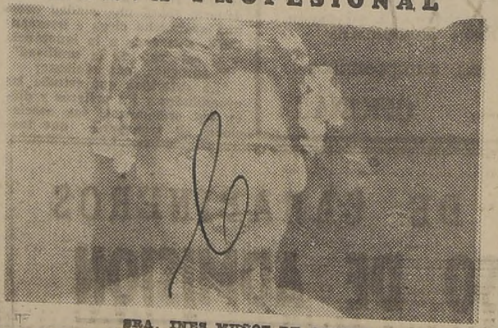

SRA. INES MUÑOZ DE OSORNO

Distinguida alumna del acreditado Instituto Técnico, Santo Domingo 1307, que después de un excelente examen del curso de Peluquería artística al fierro, al agua, maquillaje, manicure y permanentes, ha recibido el diploma de competencia, que otorga el establecimiento a sus mejores alumnas.

La señora de Osorno presentó artísticos y elegantes modelos, demostrando su preparación y competencia para su nueva profesión. Se establecerá en Avenida Santa Inés 266. Blanqueado.

DEFUNCION

Tenemos el sentimiento de comunicar el fallecimiento de nuestro querido deudo, señor

HERIBERTO TREWHELA LAMB

Sus funerales se efectuarán hoy en el Cementerio General, partiendo el cortejo desde su casa habitación, calle Pérez Valenzuela 266, a las 4.30 P. M.

La familia.

DEFUNCION

Ha dejado de existir nuestro querido esposo y padre, don

GUILLERMO CARRASCO BUSTOS

Sus restos serán sepultados hoy en el Cementerio General. El cortejo partirá desde su casa habitación, Santo Domingo 1894, a las 11 A. M.

La familia.

DEFUNCION

Con motivo del fallecimiento del ex Di... establecimiento, don

JOSE MARIA GUILLERMO CARRASCO ...

el Instituto Superior de Comercio, invita a sus pro... profesores, alumnos y ex alumnos, a los funerales, q... lizarán hoy domingo, a las 11 horas, en el Ceme... neral.

SALVE SU FRUTA
de los pájaros dañinos usando
Granos Mata-ratas
(S. R.) ARENS.
Económico, eficaz y de uso sencillo.
En todas las farmacias.
Pedidos contra reembolso:
CASILLA 3699
SANTIAGO

SERVICIOS DE BENEFICENC...
Y ASISTENCIA SOCIAL
EMPRESA DE POMPAS FUNE...
DE LA BENEFICENCIA PUBL...
SERVICIO DIURNO Y NOCTU...
OFICINA PRINCIPAL: San Antonio Fono 32361 N.o 456
TALLERES: Panteón N.o 803 Fono 88995
QUINTA NORMAL: Mapocho 4198 Fono 91707

Mañana se re... la directiva d... los conservado...

La sesión que ... la tarde de ayer ... va Conservadora ... la situación inte... tergada para el h... ras.

Esta postergació... jeto esperar qu... miembros de esta ... encuentran ausen...

DEFUNCION

Tenem... to de co... cimiento ... rida e h... y madre

MARIA C. DI...

Sus funerales ... en el Cementerio ... do el cortejo desd... tación, calle Vi... a las 4 P. M. A la... se oficiará una m... descanso de su al... San Miguel.

Jacinto Avila ...

DEFUNCION

Ha fa... mente, la ...

HORTE...

Sus fu... tados ... menterio General ... tirá de la Iglesia ... tacura N.o 862, a l...

Su espo...

DEFUNCION

Ha dej... nuestro ... señora

VERONI... vda. d...

Sus re... tados mañana ... General, después ... se oficiará por el ... alma, en su casa h... Prado 1827 (Ñuñoa)

DEFUNCION

Ha fa... querida ... suegra y ... ñora

ELENA ...

Sus funerales se ... ñana a las 10 hor... cortejo hacia el C... ral, desde su do... ra N.o 342.

Aníbal R...

IN MEMORIAM

Con mot... plirse hoy ... primera ... fallecimi... querida ... madre, se...

ANA ROSA CALDER...

se oficiará una ... descanso de su al... lla del Cementerio ... 12 M. Rogamos a nu... se sirvan asistir a e...

Teresa, Martha ... Enrique Núñ...

RELOJ CONTROL
AUTOMATICO INTERNACIONAL
VENDO
Huérfanos 1294
OFICINA 41
De 18 a 19.30 horas.

LA MEJOR BICICLETA
Garantida de 1/2 pista
Paseo, damas, caballeros y niños.
FACILIDADES DE PAGO
ARTURO PRAT 74

EN LOCAL MUY CENTRAL
AGUSTINAS 847
RECIBIRIAMOS A CONSIGNACION
JUGUETES Y MUÑECAS
NACIONALES E IMPORTADOS.
OFERTAS: FONO 30026

ENTREGAS RAPIDAS "MUEVEN" SU CAPITAL

El factor *tiempo* es de vital importancia en los negocios. La rapidez en los envíos de muestras y mercaderías permite una mayor evolución del capital y la obtención de mayores ganancias. El transporte de mercaderías vía Panagra, es siempre un "buen negocio"... porque: se aprovecha la demanda, hay menores pérdidas por deterioro, es mayor el movimiento de mercaderías y resulta ideal para productos perecederos.

¡Llega más rápido; llega mejor! por

CARGA AEREA

Además del servicio diario, ofrecemos un servicio semanal, de carga exclusivamente, para embarques de hasta 7 ½ toneladas.

vía Panagra
PAN AMERICAN GRACE AIRWAYS

Desde 1928 al servicio de las Américas

La línea de EL INTERAMERICANO

COMISION DE RELACIONES EXTERIORES DE LA CAMARA RECIBIO A DIPUTADOS NORTEAMERICANOS

Solemne sesión en honor de los visitantes. — Discurso del presidente, señor Cañas Flores. — Respuesta de Mr. Jarman

COCKTAIL EN LA CORPORACION

Poco antes de mediodía de ayer fueron recibidos en sesión solemne por la Comisión de Relaciones Exteriores de la Cámara, los parlamentarios norteamericanos que visitan nuestro país, en viaje de buena voluntad, y que pertenecen al Comité de Relaciones Exteriores de la Cámara de Representantes de Estados Unidos.

Alrededor de las 12 horas llegaron al recinto del Congreso los señores Chiperfield, Smith, Gordon, Feighan, Jarman, Jonkman y Mansfield, parlamentarios norteamericanos, acompañados por los Embajadores de Estados Unidos, Mr. Bowers; de Bolivia, señor Ostria Gutiérrez y de Argentina, señor López, del Canciller, señor Riesco, y personal de la Cancillera, y de la Embajada norteamericana.

Los visitantes fueron recibidos en el hall de la Cámara por el Presidente de la Comisión de Relaciones, señor Cañas Flores, por los miembros de la Comisión: por el Edecán de la Cámara, Comandante Guerrero: por el Administrador, señor Goicolea, por el secretario de la Comisión, señor Cañas Ibáñez, y otros funcionarios superiores de la Cámara de Diputados.

SESION SOLEMNE

Minutos más tarde el presidente de la Comisión, señor Cañas Flores, declaró abierta la sesión solemne.

El siguiente fué el discurso pronunciado en esta oportunidad por el señor Enrique Cañas Flores:

Honorables Diputados de la Cámara de Representantes de Estados Unidos:

Honorables colegas:

La comisión de Relaciones Exteriores de la Cámara de Diputados de Chile celebra esta sesión especial en vuestro honor. Tenemos el agrado de recibiros en torno a nuestra mesa de trabajo, así sobriamente, como acostumbrais vosotros a trabajar en el Congreso de la Unión. Os manifestamos de esta manera nuestra confianza y nuestra amistad parlamentaria que, como chilenos, las damos con lealtad y sinceridad.

La comisión que tengo el honor de presidir os recibe con particular complacencia, por saberos miembros también del Comité de Relaciones Exteriores de vuestra Cámara de Rrepresentantes, y por integrar esta embajada parlamentaria dos amigos ya conocidos en nuestro ambiente: los señores Chiperfield y Jarman, cuya actuación en la fiesta de las Américas, que celebramos en nuestra Cámara de Diputados años atrás, fué de amplio panamericanismo. Hay motivos, en consecuencia, para sentiros y sentirnos amigos de verdad.

Ahora queremos conocer vuestro pensamiento sobre esta jira de buena voluntad que venís realizando por el Continente. En todo lo que persigáis un claro, humano y definido entendimiento americanista, sobre la paz de nuestros pueblos, podéis contar con los diputados de esta tierra chilena, comenzando con quienes formamos la Comisión de Relaciones Exteriores, en la cual estudiamos, con ese ambiente superior, todo lo que afecta a América y al mundo.

Honorables Diputados de Estados Unidos: os invito a hacer uso de la palabra, en el carácter de huéspedes gratos de los diputados de Chile.

Este discurso fué vertido inmediatamente al inglés para la mejor comprensión de los visitantes.

CONTESTA MR. JARMAN

Contestó el saludo del presidente de la Comisión de Relaciones, el diputado norteamericano Mr. Pete Jarman, quien hizo recuerdos cariñosos de su anterior estada en Chile, en el año 1944, en compañía de su colega Mr. Chiperfield, con motivo de celebrarse el Día de las Américas.

El señor Jarman expresó su satisfacción por encontrarse nuevamente en nuestro país, al que quería como si fuera su propia patria, y formuló votos por un mayor acercamiento entre los pueblos chileno y estadounidense. Agregó que era un convencido del panamericanismo integral y que la obra de los parlamentarios, cada día más, debería encaminarse a solidificar los lazos para hacer práctica y factible este ideal. Dijo de cuanto se quería y se apreciaba a Chile en Estados Unidos, por su contextura espiritual y moral y, más que eso, por ser un país en que se cultiva una verdadera y auténtica democracia.

COCKTAIL EN LA CAMARA

Terminada la sesión, los parlamentarios norteamericanos pasaron a vistar al presidente de la Cámara de Diputados, señor Coloma, quien los recibió en la sala de la presidencia, y los saludó a nombre de la Corporación.

Posteriormente los visitantes fueron invitados a un cocktail, que se sirvió en los comedores de la Cámara, y que dió motivo para que se charlara dentro de una camaradería cordial y sincera. Los miembros de la Cámara de Representantes de Estados Unidos se retiraron cerca de las 14 horas hacia la Embajada de su país donde les fué ofrecido un almuerzo íntimo por el Embajador Mr. Bowers.

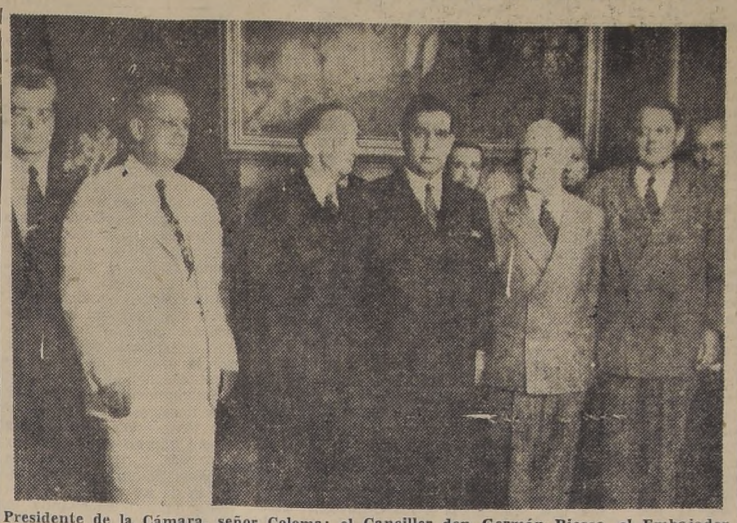

Presidente de la Cámara, señor Coloma; el Canciller don Germán Riesco, el Embajador de Estados Unidos, señor Bowers, acompañados de los parlamentarios visitantes, señores Smith, Jarman y Chiperfield. Al fondo: los parlamentarios conservadores Valdés Larrain y Lucio Concha

Parlamentarios de EE. UU. festejados ayer por el Embajador Claude Bowers

Ayer, el Embajador de Estados Unidos en Santiago, Excmo. señor Claude Bowers, ofreció en la sede de la Embajada un almuerzo en honor de los parlamentarios norteamericanos que visitan actualmente nuestro país.

A esta manifestación concurrieron altas personalidades de la política nacional y Cuerpo Diplomático residente.

SOLICITANSE PROPUESTAS

PARA ARRENDAMIENTO DE UNA PROPIEDAD

ubicada en radio Avenida Bernardo O'Higgins — Rosas — Mac Iver — Riquelme, con una capacidad de 50 piezas aptas para oficinas, con bodega y garage.

Datos y antecedentes deben ser entregados por escrito, entre 10 y 13 horas, hasta el 10 del actual, en

MANUEL RODRIGUEZ 438

Ungüento Monte Santo
CONTRA CIERTAS
Excemas-Ronchas
Empeines-Espinillas
Picazón de la Piel
y del cuero cabelludo etc.
PIDALO EN SU FARMACIA

ESCUELA DE ARTES Y OFICIOS

CONCURSO de ADMISION PARA 1949

El examen de admisión para el ingreso al primer año del Grado de Oficios y Cursos Previos al Grado de Técnicos de esta Escuela, se efectuará el lunes 20 del presente, a las 8 horas, en el local de la Escuela.

Solicitudes y antecedentes se reciben hasta el día 15.

Prospectos y mayores informaciones en la Subdirección de la Escuela, Avenida Ecuador N.o 3659, Casilla N.o 4587, Santiago.

LA DIRECCION

CUENTAS DE PAVIMENTACION

COMUNA DE SAN MIGUEL

Se recuerda a los vecinos de las calles Carmelo, Bascuñán, Grande, P. Cicarelli, V. Mackenna, Monja Alvarez, Pizarro, Juan de Bastías, San Manuel y Pirámide, que el plazo para pagar AL CONTADO las cuentas formuladas vence el 10 de Diciembre de 1948.

Pasada esta fecha se entenderá que el propietario se acoge al pago A PLAZO, con los recargos que ordena la ley.

EL DIRECTOR GENERAL DE PAVIMENTACION

CATRES-PLEGABLES
ESTANTES-CAMAS

Facilidades sin pie
"METALUX"
MONJITAS 843 entrepiso

APROVECHE SU DINERO AL MAXIMO!!

MUEBLES

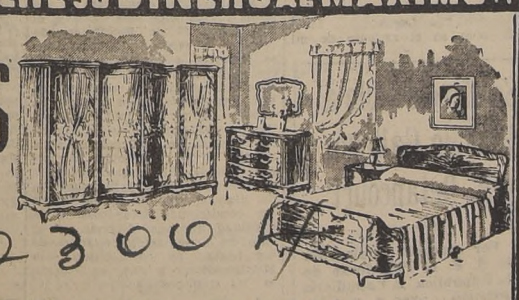

COMPARE PRECIOS

Dormitorio francés, 11 piezas, $ 18.500.
Dormitorio normando, 11 piezas $ 16.500
Dormitorio moderno (grande), 11 piezas, $ 12.000
Comedor Chippendale, lingue, 8 piezas, $ 17.000
Comedor normando, lingue, ocho piezas, $ 8.500
Comedor normando, 8 piezas, $ 7.500
Comedor moderno, (varios modelos), 8 piezas, $ 6.000
Living Reina Ana, (géneros importados) 4 piezas, $ 8.000
Living normando, (tapiz seda, 4 piezas, $ 8.500
Living francés (cojín en plumas), 4 piezas, $ 12.000
Living moderno (tapiz elección), 4 piezas, $ 7.000
Living moderno (chico), 4 piezas, $ 4.500

FABRICACION PROPIA - ENTREGA INMEDIATA
FABRICA "LAS DELICIAS" 1625-AV. B. O'HIGGINS 1625

CAJA NACIONAL DE EE. PUBLICOS Y PERIODISTAS

PROPUESTAS PUBLICAS

Se llama a propuestas públicas para la provisión de cerrajería para el edificio de renta BULNES 2, ubicado en Avenida Presidente Bulnes N.os 259-285, de esta ciudad.

Las propuestas se abrirán en la Oficina del señor Vicepresidente Ejecutivo el día 14 de diciembre de 1948, a las 11 horas.

Los antecedentes respectivos pueden ser retirados en la sección Inversión Directa del Departamento Técnico de Propiedades de la Caja, Alameda Bernardo O'Higgins N.o 1315, 2.o piso, de 15 a 18 horas. Sábado de 10 a 12 horas, previo pago de la suma de $ 200.— (Doscientos pesos).

EL SECRETARIO GENERAL.

EN 1948 MARCO POLO

Repite su hazaña: el moderno transatlántico trae de Europa un cargamento maravilloso de Casimires, Gabardinas, y finísimas telas en un embarque destinado a SASTRERIA PEÑALBA.

Es por ello que este maravilloso stock, el primero de importancia con procedencia Italiana, Inglesa, Española y de otros países, se pone al alcance de todos los públicos, vendiéndolos en ternos a medida y cortes sueltos.

SASTRERIA PEÑALBA, al continuar la sociedad en reciente renovación de contrato social decide mantener los precios bajos para beneficiar a su clientela y contribuir al abaratamiento de la vida.

SASTRERIA Peñalba
ESTADO 144 esq. R. NIETO
FONO: 66348

PUBL. R. LILLO

LA NACION AÑO XXXII N.o 11,323

Empresa Periodística "LA NACION", fundada el 14 de enero de 1917 AGUSTINAS 1269 — TELEFONO 82221 — CASILLA 81-D
Presidente de Consejo y Director: RAMON CORTEZ PONCE; Gerente: ANTONIO FERREIRA MEDINA.— Consejeros: CARLOS VASSALLO ROJAS, BOLIVAR APARICIO F., EILERT HERUD M. y JOSE RAMSAY.— Jefe de Redacción: DOMINGO ARTURO GARFIAS; Jefe de Informaciones: WARINO ESPINOSA C.; Jefe de Propaganda: CARLOS ALZOLA G.
Representantes para EE. UU. y Canadá: THE N. DE FILIPPES Co. 551 FIFTH AVENUE — New York 17 N. Y.
Servicio Noticioso Extranjero: UNITED PRESS ASSOCIATION. — Servicio Fotográfico Extranjero: ACME. — Agente y corresponsales en todas las ciudades y pueblos de Chile.
SUSCRIPCIONES: Un año: $ 756; seis meses: $ 380; tres meses: $ 195. Valor del ejemplar del día, $ 2.—; atrasado, $ 4.— Valor del ejemplar días domingos, lunes y festivos, $ 3.—; atrasado los mismos días, $ 6.—

Santiago de Chile, domin go 5 de diciembre de 1948.

EL DISCURSO EN EL "BUIN"

La presencia del Jefe del Estado en el Regimiento de Infantería N.o 2 "Buin", con motivo del aniversario de esta unidad, tiene un alto significado cívico. Desde luego, el Regimiento Buin es la más antigua unidad de nuestro Ejército, cuya historia se confunde con la gesta de nuestra emancipación política. La historia de este Regimiento es la historia militar de Chile en todas las épocas del desarrollo de nuestra nacionalidad.

De ahí el carácter simbólico que se proyecta sobre todo el Ejército, sobre todas las Fuerzas Armadas de la Nación, de esta presencia del Primer Mandatario en el día aniversario de tan vieja unidad militar. Frescos están los penosos acontecimientos político-militares que desembocaron en un proceso por conspiración militar en los últimos días de octubre pasado. S. E., que ha tenido siempre la virtud de hablar claro y franco, se refirió a ellos al dirigirle la palabra a la oficialidad y tropa del Regimiento Buin, haciendo presente dos hechos sustanciales. Primero, la confianza que él tiene en las Fuerzas Armadas, por lo que "significan en el mantenimiento del orden jurídico y del respeto a la Constitución; por la colaboración que prestan las unidades que forman la Defensa Nacional, en las dificultades que el Gobierno debe afrontar para defender el régimen democrático en la República".

Y, en segundo lugar, la opinión franca y desembozada de S. E. expuesta a los hombres del Regimiento Buin, en cuanto al fracasado movimiento conspirativo, que sólo contó con la colaboración de un reducido número de miembros de las Fuerzas Armadas. "Sé que ese movimiento no fué generado en los cuarteles —dijo ayer en el cuartel del Buin, S. E.—, sino que tuvo su inspiración en la mente enfermiza de malos chilenos y en grupos desorbitados del exterior. Pero sé, también, que para la defensa de la Patria poseemos aquellos atributos y virtudes que hacen grandes y libres a los pueblos, valores que vosotros habéis sintetizado en dos conceptos estampados en el monumento de piedra que veo desde aquí, y que hablan de: libertad y heroísmo".

La desgraciada concomitancia de un reducido grupo de oficiales y suboficiales en ese intento anticonstitucional de octubre, no alcanza a empañar ni la tradición de nuestras instituciones militares ni la confianza que la ciudadanía tiene en ellas como guardadores de nuestra forma democrática y legítima de Gobierno. Nuestra ciudadanía, nuestros gobernantes, están satisfechos del desempeño de las Fuerzas Armadas en su tarea fundamental e histórica. Y ni el mal ejemplo de cuartelazos o despotismos militares extranjeros, ni el halago de subvencionados elementos nazoides chilenos y foráneos, al oído de nuestros soldados, podrán quebrantar la unidad democrática del país, ni la inquebrantable lealtad de las fuerzas militares a la Constitución y a los Poderes constituídos. En nuestra limpia ejecutoria democrática no caben proyectos grandiosos de predominio armado, ni mesianismos eufóricos y sangrientos como los que aventó la Segunda Guerra Mundial.

Nuestra democracia, por el camino más difícil, pero más digno de la legalidad y de la paulatina evolución, vale muchísimo más, para civiles y para militares, que los oropeles, teñidos de amargura de pueblo, con que las dictaduras deslumbran fugazmente para caer, después, en la ignominia y en la catástrofe general.

PRODUCCION DE CARBON

Las principales compañías carboníferas nacionales han dado a conocer las cifras de su producción durante el mes de noviembre, haciendo ver el apreciable incremento experimentado por la extracción de este combustible.

La Compañía de Lota produjo en el mencionado mes 92.182 toneladas, cantidad que es superior en más de 2.000 a la del mes anterior y en más de 10.000 toneladas al promedio de producción mensual en el año 1947.

Las minas de Schwager produjeron en noviembre 62.585 toneladas, volumen que es superior en casi 8.000 toneladas al promedio de la producción alcanzada en el año anterior, durante el cual se produjeron solamente 57.480 toneladas por mes, como término medio.

Para apreciar en todos sus alcances la importancia de estas informaciones, es preciso recordar que durante el año 1947 actuaron intensamente en la zona carbonífera, por lo menos hasta el mes de septiembre, los agitadores comunistas. Era preocupación fundamental de éstos introducir toda clase de perturbaciones en las faenas mineras, porque sabían —por instrucciones que se les enviaron directamente de Moscú— que paralizando la producción de carbón, amagaban a toda la economía nacional y, por lo tanto, creaban las condiciones eficientes para darles la oportunidad de subvertir el orden jurídico de la nación, incorporándola a la órbita del nacismo rojo.

Hoy, eliminada la acción comunista en la región carbonífera, no hay huelgas ni trabajo lento que detengan el proceso productivo, y, por lo consiguiente, el país está totalmente abastecido de este combustible indispensable, disponiendo, aún, de fuertes partidas para la exportación.

Nuestro principal mercado comprador de carbón y carboncillo es la Argentina, país con el cual nuestra balanza comercial muestra un marcado desequilibrio; tener la posibilidad, pues, de reducir este saldo en contra, significa un vigoroso entonamiento de nuestras condiciones económicas.

Unido esto al hecho de que la industria, los ferrocarriles y la marina mercante no tienen nada que temer con respecto a aprovisionamiento de su combustible, se tiene la medida de la profunda razón que asistía al Gobierno para pedir que se le proporcionaran las armas legales adecuadas para terminar con el factor perturbador, tan audaz y malévolo, que representaba el comunismo amparado en su acción revolucionaria por la falta de previsión de la ley para cerrarle el paso.

La comprobación que significan las cifras que hemos mencionado, del éxito de esta política que se extiende, además, a todo el resto de la actividad económica nacional, pone de manifiesto una vez más la justeza de la política gubernativa a este respecto.

AL MARGEN DE LA ACTUALIDAD INTERNACIONAL.—

UNA DEFENSA CHILENA DE LOS DERECHOS DEL HOMBRE

En la semana que acaba de transcurrir, el Consejo Económico y Social de la NU, al cabo de más de dos años de trabajo de la Comisión respectiva, ha dado por terminada la redacción de un proyecto de "Carta de los Derechos Humanos", y lo ha sometido a la consideración de la Asamblea General, a la que le corresponde otorgar le su sanción definitiva, previas las modificaciones que se estimen necesarias. Se trata de un documento hermoso, señalador de una importante etapa en la historia de los esfuerzos de la humanidad civilizada por obtener la clara especificación de aquellos "derechos fundamentales" y su observancia universal. Sin embargo, en las actuales circunstancias, no somos muy optimistas en cuanto a la eficacia inmediata o siquiera a corto plazo que haya de surtir la proyectada "Carta" una vez que sea aprobada en última instancia, como lo esperamos y deseamos. Sin ir más lejos ni tener que aducir otras consideraciones como explicación de nuestro escepticismo, ahí está la acusación que ha debido formular contra la Unión Soviética, a nombre del Gobierno de Chile, nuestro ex Embajador en Moscú y actual delegado ante la Asamblea de las Naciones Unidas, señor don Luis David Cruz. Ha acusado al Gobierno soviético precisamente de violador sistemático de los "derechos humanos fundamentales", y muy en particular en el caso concreto de la familia del propio señor Cruz. El que haya habido necesidad de formular la acusación mencionada contra una potencia que, prescindiendo de su extensa "zona de influencia", ya abarca en sus dominios territoriales a la sexta parte del planeta, basta para evidenciar que no es muy auspiciosa la hora que vivimos para obtener la aceptación y la obediencia universal a una "Carta de los Derechos Humanos"...

En más de una oportunidad nos hemos ocupado en estas columnas del caso de los hijos del señor Cruz Ocampo, secuestrados en Rusia por requerirlo así las necesidades de la "cortina de hierro". Con la reciente acusación chilena ante la Asamblea de la NU, presentada en la magnífica pieza oratoria que en sus partes principales nos han trasmitido los cables, aquel caso adquiere palpitante actualidad en el escenario mundial, y en particular para nosotros los chilenos, y nos señala la oportunidad de un nuevo comentario.

Para plantear esta denuncia en un cenáculo como el del Comité Legal de la Asamblea de la NU y en nombre de conceptos de tanta médula filosófica como los derechos esenciales del hombre o las grandes tradiciones de la civilización occidental, pocas personas había ciertamente en el mundo tan preparadas como don Luis David Cruz Ocampo. No se trata sólo de un diplomático, vale decir un funcionario del Servicio de Relaciones Exteriores. Se trata, además, de un abogado, profesor universitario —especializado en la Universidad de París en Filosofía y Derecho Internacional—, que es todavía un humanista y un distinguido orador académico. Nada nos extraña, entonces, que este hombre, lacerado en sus sentimientos más entrañables por el helado despotismo soviético, para enjuiciarlo ante el mundo haya encontrado acentos demostinos en que vibran la angustia del padre a la vez que la indignación del jurista.

Recalcó nítidamente el señor Cruz Ocampo, que la Unión Soviética no puede justificar su conducta, como lo pretende, invocando el artículo 2.o, N.o 7, de la Carta de la NU, que le prohibe a ésta "intervenir en los asuntos que son esencialmente de la jurisdicción interna de los Estados". Porque los derechos esenciales del hombre hace ya mucho tiempo que han dejado de ser incumbencia privativa y exclusiva de las jurisdicciones nacionales, para caer bajo el ámbito del Derecho Internacional y de los organismos interestatales creados para salvaguardarlo. Esto se ha comprobado particularmente en asuntos tales como el comercio de esclavos, la trata de blancas, el tráfico de estupefacientes, etc., que reiteradamente han provocado la justificada intervención de los Estados civilizados en los países, dependientes o soberanos, que toleraban aquéllas u otras inhumanidades análogas. En el caso personal de la familia de nuestro ex Embajador en Moscú, la dictadura soviética está violando el derecho esencial del hombre a contraer matrimonio y elegir libremente su domicilio. Por esto, a las Naciones Unidas les cabe ineludible ingerencia en una cuestión que si puede aparecer secundaria o baladí, juzgada con el criterio estadístico del número de personas afectadas —esto es, sacrificadas—, en cambio resulta gravísima si tomamos en consideración el carácter sagrado e inalienable de los derechos atropellados.

Ha expresado la Unión Soviética no poseer una ley que prohiba salir del país a las rusas casadas con extranjeros, pero sí tener la práctica de calificar cada caso para otorgar o no la autorización correspondiente. Sin embargo, se negó a reconsiderar su negativa en el caso particular de la señora Lida Liessina de Cruz, pretextando que al hacerlo vulneraría la **norma general** observada en el caso de otras cien rusas casadas con extranjeros. Contradicción. Esto es, arbitrariedad, despotismo. Al atentar en esta forma contra el vínculo conyugal, la Unión Soviética evidencia una vez más su espíritu reaccionario, ya que hace quinientos años el régimen zarista les reconocía a los esclavos el derecho de contraer matrimonio y elegir el sitio de su residencia.

Sorda a la voz de los derechos fundamentales del hombre, más tenía que serlo todavía Rusia a las prerrogativas secularmente admitidas entre las denominadas "inmunidades diplomáticas". Para recusarlas o denegarlas en el presente caso, ha alegado un acuerdo del año 1927 del Consejo de Comisarios del Pueblo, que ha limitado esas inmunidades a la persona del funcionario y a sus hijos menores. ¡Como si una resolución unilateral, de carácter doméstico, pudiera anular o suspender un imperativo del Derecho Internacional, consagrado desde siglos, por la práctica de los países civilizados!...

Sabemos todos —y mejor que nosotros lo sabe el señor Cruz— que en Rusia se toman represalias contra los parientes y hasta con los amigos, retenidos como rehenes, de los adversarios políticos del régimen, cuando lo impugnan desde el extranjero. Lo sabe, y sabiéndolo ha formulado, sin embargo, su acusación, porque ha sido capaz de subordinar sus temores de padre a sus deberes de representante de Chile, colocado por el azar del destino en la coyuntura de tener que denunciar y desenmascarar a una de las tiranías más oprobiosas de la historia, cubierta con la piel de cordero de la defensa de los derechos del pueblo.

Como chilenos, nos sentimos orgullosos de un compatriota como nuestro ex Embajador en Moscú.

VERAX

EXAMENES

Castigue a su hijo si saca 3 coloradas.

Quiere decir que ha memorizado todo y no ha pensado nada.

Máximo Severo

La figura del día

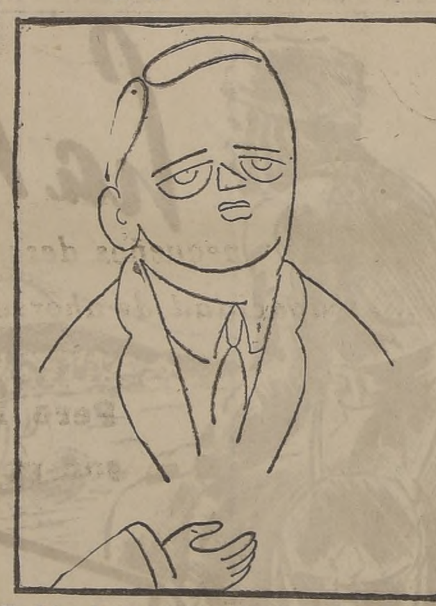

Mr. Robert B. Chiperfield, miembro de la Delegación de parlamentarios norteamericanos que visita nuestro país.

Notas del día

DON LUIS ORREGO LUCO

Larga y fructífera fué la vida de este hombre, en que se encarnaba, como en relevante efigie, la tradición chilena. Porque en don Luis Orrego Luco, que acaba de finar con dolor de sus amigos y de sus admiradores, no eran ni el escritor, ni el artista, ni el diplomático los que sobresalían, sino su recio temperamento impregnado de savia nativa, que le hizo ser chileno, puro y al ciento por ciento, en las múltiples actividades en que destacó su inteligencia y su sensibilidad, y, especialmente, en sus obras literarias, creadas al amparo de la más pulida y estricta condición criolla. Para hacer arte no fué a buscar motivos ni argumentos ni ficciones en las costumbres ajenas o en las idiosincrasias de otros pueblos. Viajó, vivió una vida romántica, fué bohemio del espíritu en diversos países del mundo; pero nunca se dejó atrapar por las seducciones externas de los pueblos supercivilizados, sino que sólo se dejó adormecer por sus sensitivas apariencias, para aprovecharlas en rotundas transformaciones interiores.

A qué hablar de los libros que escribió, de cuántos fueron, de su calidad y de su trascendencia en nuestra literatura. A qué recordar, larga y estadísticamente, sus actividades diplomáticas y el número de veces que le tocó representar a Chile ante gobiernos amigos. A qué enumerar sus meritorios servicios públicos, en que dió pruebas de un patriotismo acrisolado y de inteligente competencia. Y a qué hablar del político, a la manera inglesa, en la que fué parco, caballeroso, atinado y leal. Esto lo dirán los críticos y los ensayistas, fuera de los historiadores, en elucubraciones largas y pesadas.

Al volar de esta nota, de que no está ausente la emoción, hemos tratado de ponderar y poner de relieve la pasta de hombre esencialmente chileno que envolvió a don Luis en su vida pública y privada. Queremos recordar esa sutileza con que se adentraba en cada uno de los problemas nacionales; esa fina percepción con que escudriñaba las raíces de la belleza y del arte; esa noble intención que estimuló siempre a la juventud, como si nunca hubiese querido desprenderse, carnal o espiritualmente, de ella. Y fué, además, un bohemio, uno de los últimos —acaso el último—, de tiempos que están ya lejanos, pero cuya proyección no se ha perdido en el recuerdo de muchos espíritus selectos.

Esto y mucho más, que no cabe en una hoja de papel, fué don Luis Orrego Luco. Su figura inconfundible no cruzará ya rápida por las calles centrales, como si caminase tras la encarnación bullente de la belleza o de su representación corpórea. Su atildada elegancia era reflejo de su espíritu y de sus condiciones anímicas, como lo eran su voz medio opacada por la lucha interior y la amplitud de sus gestos. No quería aparecer como artista, y lo era, sin estridencias peyorativas. Pero fué escritor, gran escritor, pulidor de almas, creador de situaciones novelescas inolvidables y forjador de caracteres superiores a toda vulgar jerarquía.

Con la partida de don Luis Orrego Luco, se pierde algo intraducible, una época entera, una vida bien vivida, un chileno bien chileno. Es éste algo indefinible, mucho, muchísimo, en estos tiempos ayunos de nobles y excelentes varones.— B.

LA FUTURA ESCUELA DE MEDICINA

Alegra observar la diligencia y el espíritu de iniciativa con que se proyecta reponer el valioso material científico y los bienes perdidos en el reciente incendio de la Escuela de Medicina de la Universidad de Chile. El desaliento ha sido brevísimo; la pesadumbre, en lugar de inhibir la acción, parece haberla propulsado. Después del corto abatimiento provocado por el siniestro, el ánimo se ha restablecido, y nótase la firme decisión de superar la perjudicial contingencia.

El ejemplo ha sido dado, especialmente, por antiguos y prestigiosos catedráticos de la Escuela de Medicina. El fuego destruyó protocolos y otros documentos que testimoniaban experiencias de más de treinta años; investigaciones y trabajos inéditos tuvieron la misma nefasta suerte; instrumentos, libros y revistas, reunidos con esfuerzos y sacrificios, también desaparecieron. Mas la voluntad, lejos de doblegarse, está dispuesta a reemplazar la obra iniciada tantos años atrás.

El Gobierno y las autoridades universitarias se han preocupado del problema de la nueva Escuela de Medicina, aun antes de que se enfriaran las humeantes ruinas de la antigua. En un intento de transformar el desastre en victoria, ya se están estudiando las condiciones óptimas que deberá reunir el futuro plantel. En el sitio mismo del incendio, el Presidente de la República destacó la necesidad de construir una Escuela de Medicina modelo. La parte técnica y la económica, por tanto, están siendo objeto de una consideración atenta, aseguradora de halagüeños resultados.

Tal vez sea el momento de enfocar el problema no sólo exclusivamente desde el punto de vista de la enseñanza médica. Espíritus lúcidos hablan de la conveniencia de edificar y habilitar una Escuela de Medicina definitiva, como parte fundamental de una futura Ciudad Universitaria. El incendio destruyó el plantel en cortas horas, pero hay otros establecimientos universitarios, como el Instituto Pedagógico, por ejemplo, en que la acción ruinosa de los años ha provocado efectos similares, aunque no, por supuesto, fulminantes.

¿Por qué, entonces, no enfocar ahora el problema de la Ciudad Universitaria, que se ha ido postergando de año en año? Algún día deberá ser encarado, puesto que la necesidad progresiva de ella impedirá que sea preterido indefinidamente. Mientras más tiempo transcurra, más alzados serán los recursos que deberá proporcionar el Estado. Es el instante oportuno, por consiguiente, para que este anhelo de la juventud y del profesorado universitarios tome el carácter positivo de los hechos.

C.

CARTAS AL DIRECTOR

POBLACION "LA LEGUA"

Señor Director:

En la página 4, de la edición del 1.o del presente, del diario de su dirección, sobre la firma "José Fernandes", aparece publicado un artículo intitulado "Con el mocho del hacha", en el que comenta la situación producida con ocasión de la citación practicada al señor Vicepresidente Ejecutivo de la Caja de la Habitación, con motivo de las edificaciones que se realizan en la Población "La Legua".

Si bien en el artículo de mi referencia se formulan cargos y se emiten conceptos generales contra las Municipalidades, sin otra especificación, la circunstancia de que la Población "La Legua" se encuentre dentro del radio de esta Comuna me obliga a solicitar del señor Director la publicación de estas líneas, como una rectificación a los conceptos errados que emite el articulista.

Previamente desea esta Alcaldía dejar bien en claro que jamás ha estado en el ánimo de esta I. Municipalidad oponerse a tan noble y magnífica idea de S. E. el Presidente de la República, de resolver el grave problema que se presenta a las clases populares, que no tienen donde vivir. Como un medio de cooperar en tan importante labor social, ha debido tolerar la población callampa del Zanjón de la Aguada, y otras en que por la mala calidad de la edificación, lo inapropiado de ella, el hacinamiento de personas, y la falta absoluta de higiene, sus moradores viven en condiciones afrentosas a la dignidad humana. Además, en el caso de la población callampa de La Legua, ha contribuido esta Municipalidad a ella, en cuanto le ha sido posible.

La orden o citación impartida para con el señor Vicepresidente de la Caja de la Habitación, fué la consecuencia del proceder adoptado por esa Institución al iniciar la construcción de casas de emergencia en los terrenos que pertenecían a la Caja de Seguro Obrero, y que fueron transferidos a la Caja de la Habitación, ubicados en la antigua población ya mencionada.

Toda la legislación existente sobre formación de poblaciones obliga a las Municipalidades a exigir en forma categórica el respeto por parte de los interesados, de aquellas normas de carácter urbanístico, sanitario, etc., que miran al bienestar de los pobladores.

En el caso de la Población "La Legua", la Caja de la Habitación, no obstante las reiteradas notificaciones o advertencias que se le habían formulado, procedió, con un desprecio absoluto de la Ley y de las autoridades comunales, a ejecutar en aquellos terrenos obras que significaban la formación de una población aparentemente de emergencia, al margen de los más elementales principios urbanísticos.

Fué por tal razón que un Inspector Municipal, en cumplimiento de sus deberes funcionarios, formuló la correspondiente denuncia ante el Juzgado de Policía Local, citando al representante legal de la Institución infractora.

Debo llamar la atención del señor Director hacia la circunstancia de que en el presente caso, no se trata sólo de una infracción de los preceptos sobre edificación, sino de la prescindencia de las normas legales sobre apertura y trazado de calles, llegándose hasta el extremo de no contemplar ni las aperturas de vías y avenidas proyectadas en el anteproyecto del Plano Regulador de la Comuna, arterias que aparecerán en el futuro como un obstáculo al trazado de ellas.

Es probable que al señor articulista todo ello le parezca que triquiñuelas que la Municipalidad debe dejar de lado, pero para esta Corporación son deberes que cumplir y está empeñada celosamente en mejorar la condición de la Comuna toda, la situación crea para ella un problema que tendrá que ver empleando los derechos y atribuciones que las leyes le confieren, y que ninguna ley especial puede eximirla de ellos.

Seguro de que el señor Director ordenará la publicación de estas líneas, en la misma página y con los mismos caracteres en que aparece la información de que me ocupo, lo saluda atentamente.— René Aravena O., Alcalde de San Miguel.

Se ofreció asilo a Rómulo Gallegos y R. Betancourt

Por especial indicación de S. E. el Presidente de la República, la Cancillería instruyó ayer a nuestro Embajador en Caracas, señor Rodrigo González, para que ofrezca asilo en Chile al Presidente de Venezuela, Sr. Rómulo Gallegos, recientemente derrocado, y al ex Presidente, señor Rómulo Betancourt. Ambas personalidades venezolanas tienen vastas vinculaciones en nuestro país, donde se les estima y se les distingue, especialmente en los círculos intelectuales.

Hasta anoche no se tenían noticias del resultado de la gestión encomendada al Embajador de Chile en Venezuela. En relación con la situación de ambos dirigentes, recibimos ayer la siguiente información cablegráfica desde Bogotá:

BOGOTA, 4. (U. P).— El Canciller Eduardo Zuleta Angel informó que había solicitado oficialmente al Gobierno de Venezuela el salvoconducto para Rómulo Betancourt, quien ha anunciado su deseo de viajar a Estados Unidos.

Estudios técnicos universitarios

En LA NACION del sábado 27 del mes pasado, con el mismo título de este artículo, un señor que firma E. A. O. trata de demostrar que al crearse la Universidad Técnica no existirá ni duplicidad en la enseñanza estatal, ni mayores costos y gastos anuales. Los argumentos que se esgrimen para demostrar esta tesis son: 1.o que existen en el país varias Universidades y la Escuela de Ingenieros Industriales de la Enseñanza Profesional de la cual egresan actualmente ingenieros; 2.o que para la Universidad Técnica no se van a hacer costosas inversiones sino que se va a aprovechar lo existente en la enseñanza profesional, dándoles a esos estudios carácter universitario, y 3.o que no habrá mayores gastos, ya que éstos dependen del número de alumnos que se prepare y no de las escuelas que se mantengan, "pues donde quiera que estos alumnos reciban su educación, debe haber el número de profesores necesario para su atención, y del mismo modo, los talleres y laboratorios donde deban realizar su aprendizaje técnico y sus experiencias".

Veamos estos tres argumentos. Desde luego, al hablar de duplicidad en la enseñanza estatal, nada tienen que ver las diversas Universidades particulares del país, cuya labor en la preparación de profesionales técnicos es extraordinariamente útil. Se ha hablado exclusivamente de duplicidad en la enseñanza del Estado, la Universidad de Chile y la futura Universidad Técnica. Pues si ambos organismos van a impartir enseñanza superior sobre la misma base científica y técnica que en el mundo entero se considera como necesaria para hablar propiamente de enseñanza universitaria, habrá evidentemente una duplicidad. Si alguna de las Escuelas de la Enseñanza Profesional y en particular la Escuela de Ingenieros Industriales, imparte actualmente una educación técnica con las mismas exigencias científicas que la Universidad de Chile, hay aquí una duplicación que es conveniente evitar, y la solución para ello no es aumentar estas duplicaciones ampliando las carreras de tipo universitario de la Enseñanza Profesional, sino la que señala el propio artículo que comento, es decir, que la Universidad de Chile admita a los egresados de la Enseñanza Profesional para que puedan proseguir en su aulas los estudios técnicos superiores. El hecho de que en años anteriores no se haya permitido hacer esto último, es un error del cual no son responsables los que hoy tienen la dirección de la enseñanza de la Ingeniería en la Universidad de Chile. Persistir en el error sería peor todavía, y no hay razón alguna para ello, puesto que "la propia declaración del Consejo Universitario que ha dado origen a toda esta polémica establece, en el punto 7.o, al referirse a todos los grados de la enseñanza técnica que "no hay inconveniente alguno en que se coordinen todos los planes de la enseñanza de estas diferentes Escuelas, en forma que permitan el paso de elementos de un grado al inmediatamente superior".

Se dice, asimismo, que la creación de la Universidad Técnica no significará costosas inversiones, puesto que se aprovecharán las escuelas existentes de la enseñanza profesional. Estas escuelas preparan los técnicos de diversos grados que requiere el país. Cumplen, por tanto, una finalidad indispensable, que, por lo demás, no alcanzan a satisfacer: se requieren más de estas escuelas y se necesita que en todas las especialidades que ellas enseñan preparen lo que se ha designado como ingenieros de escuelas técnicas, o sea, profesionales de formación preponderantemente técnica, con estudios relativamente ... indispensable, en esta ... nicas, crear las carreras ... genieros textiles, ... máquinas, metalurgia ... otras que la minería, ... la distribución y la ... de obras reclaman.

La necesidad de ... genieros no ha sido ... nadie a lo largo de ... que se ha sucedido ... Grinter, profesor ... Tecnológico de Illinois ... ha escrito recientemente:

"Es interesante ... términos generales ... docentes de los ... por un lado, e Ingla... cia y la América ... otro. En los Estados ... dicamos la mayor ... tro esfuerzo a la ... un gran número de ... de tipo medio. En ... ses, en cambio, se ... importancia mucho ... educación de estu... riores indiscutible ... buen sistema docente ... abarcar ambos ... los Estados Unidos ... buscar la forma de ... yor atención a los ... habilidad excepcional ... de trabajos de ... ción, planeamiento ... La América Latina ... te, debería, en mi ... parar inmediatamente ... que puedan ocupa... pectos más mecánicos ... fesión: diseño, oper... ducción".

Dedicar las escuelas ... señanza profesional ... genieros del tipo uni... perior, parece un ... versidades existentes ... ministrar el número ... ingenieros universita... formar parcialmente ... profesionales en escue... tarias, permitiría, sin ... mizar parte impor... cuantiosas inversiones ... re la Universidad ... esto se haría en ... otras necesidades ... sacrificando la posibi... mar de manera relati... nómica las escuelas ... Ingeniería ya tantas ... cionadas. En otras ... drían reducir efectiv... costos de instalación ... versidad Técnica a ... cer cuantiosas inver... reponer los recursos ... ñanza media que se ... estudios universitarios ...

En tercer lugar se ... la creación de nue... universitarias no ... yores gastos anuales ... será necesario mante... dios de enseñanza ... ayudantes, talleres y ... en relación con el ... alumnos por prepar... ría cierto si Chile ... mucho más poblado ... cesidades técnicas ... mente mayores. Pero ... cursos de especializa... sitaria en todas las ... de matrícula reducida ... tención de una serie ... ralelos sólo puede ... sacrificios económicos ... dos. Hay casos en ... más barato becar a ... tudiantes de una ... el extranjero, que ... país. Pero más grave ... repercusión que esta ... ción de cursos parale... la calidad de la ense... debido al hecho de ... en varias escuelas, no ... muchos ramos impor... tar con profesores ... dedicados a ellos, y ... de profesionales distin... para los cuales las ... una actividad comple... cual no pueden ... de ellos mismos. Esto ... cierto, válido para la ... de Chile y para las ... la enseñanza profesional ... para muchas de las ... la enseñanza técnica ...

Por último, quisiera ... comentario final del ... contesto. Se dice que ... de la enseñanza pro... superiores a los de la ... de Chile. Esto es ... chos casos, y contra ... reaccionar, no porque ... de Ingenieros de la ... de Chile deba tener ... lleres que la Enseñanza ... nal, sino porque ... quiere tener buenos ... ellos está luchando ... años, sin conseguir ... cha, los medios econó... lo demás, la estrechez ... financieros en que ... enseñanza técnica del ... versidad y escuelas ... es enorme. Una buena ... dustrial debería, por ... der no sólo a coordi... ñanza técnica en la ... lo propicia la Universi... le, sino también a da... dios económicos nece... que ella pueda desarro... corresponde, en todo ...

RAUL ...
Ingeniero

TODOS

los ciudadanos de

módicos recursos

2296

tendrán oportunidad de adquirir el sitio adecuado para su futura casa mediante pequeños desembolsos compatibles con su capacidad de ahorro.

Pero hay que apresurarse! Los sitios son pocos y los interesados son muchos

Venderemos, por cuenta de uno de nuestros mandantes, los terrenos de un nuevo y magnífico Centro Residencial a 20 minutos de la Plaza de Armas y en la zona de mejor movilización y expectativas de progreso urbano

Precios y facilidades fuera de toda competencia. El pago se hará en un plan de cuotas trimestrales a 4 años plazo.

La casa propia es la
etapa básica de nuestro progreso social.
Nosotros le brindamos el
sitio ideal para la casa propia

Sólo para Ud. y un grupo limitado de personas

BANCO SUD AMERICANO

COMISIONES DE CONFIANZA

PUB. B S.A.

Pronto le diremos dónde.

Aire de campo y confort de ciudad

S. E. ASCENDIDO A CAPITAN DE RESERVA EN EL ARMA DE ARTILLERIA

Presenció ayer un interesante ejercicio de guerra en Peldehue

Durante cuatro horas el Presidente de la República, Excmo. señor González Videla convivió ayer con sus camaradas del arma de artillería con motivo de celebrarse el día de Santa Bárbara.

En efecto, poco después de las 12 horas, S. E. llegó al Campo Militar de Peldehue, con el objeto de presenciar una fase del interesante juego de guerra que estaba desarrollando una concentración de tropas artilleras al mando del Coronel don Rafael Gualda.

Como se sabe, el Jefe del Estado hizo su servicio militar en el Regimiento de Artillería "Arica", de guarnición en La Serena. Hace 30 años fué aspirante a oficial en esa unidad, y como tal le correspondió participar en la movilización del año 20 y estuvo en la frontera con el Perú. Ayer tuvo la satisfacción de encontrarse con los que fueron sus instructores, con quienes departió amablemente, recordando la vida de cuartel.

EL EJERCICIO DE AYER

Cuando S. E. llegó al teatro de operaciones en el Campo de Peldehue, las tropas del Regimiento "Tacna", del Grupo de Artillería "Maturana" y artilleros del Grupo Andino, habían ocupado sus posiciones en las primeras horas de la madrugada con tres baterías por cada regimiento.

A las 12.40 horas el Coronel Rafael Gualda dió la orden de comenzar las operaciones.

Los objetivos eran varios cerros que suponían una posición enemiga en una extensión de seis kilómetros. El Excmo. señor González Videla y altos jefes del Ejército para presenciar el ejercicio se situaron en un pequeño cerro denominado Cheuque, distante a sólo 1.200 metros de los blancos más cercanos, mientras las baterías se encontraban a una distancia de 3.000 metros, perfectamente camoufladas en pequeños bosquecillos de pinos de poca altura.

Faltaban cinco minutos para las 13 horas, cuando el Coronel Gualda, después de una breve explicación, ordenó por medio de una radio portátil la orden de aniquilar las posiciones enemigas, oyéndose instantes después un nutrido fuego de artillería, cuyos proyectiles de guerra pasaban silbando sobre el lugar en que estaba el Presidente de la República y acompañantes. Luego, pudo admirarse a simple vista los impactos precisos de los artilleros contra los blancos.

Terminado el ejercicio, el Excelentísimo señor González Videla felicitó efusivamente al Coronel Gualda por el éxito del tiro de guerra de artillería.

Durante estas maniobras, el Primer Mandatario estuvo acompañado por el Ministro de Defensa Nacional General señor Barrios Tirado; por el General don Horacio Arancibia Laso; por el Inspector General de Instrucción del Ejército, General señor Teófilo Gómez Vera; por el Comandante en Jefe del Ejército, subrogante, General señor Horacio Carmona; por el Comandante General de la Guarnición, General señor Santiago Danús Peña; por el General de Brigada Aérea señor Ismael Sarazúa y por jefes del Ejército en retiro y que pertenecieron al arma de artillería.

El Excmo. señor González, el Ministro de Defensa, general señor Barrios Tirado y los generales señores Horacio Arancibia, Horacio Carmona y Milcíades Contreras presencian el interesante ejercicio de tiro de guerra de artillería, ayer en Peldehue

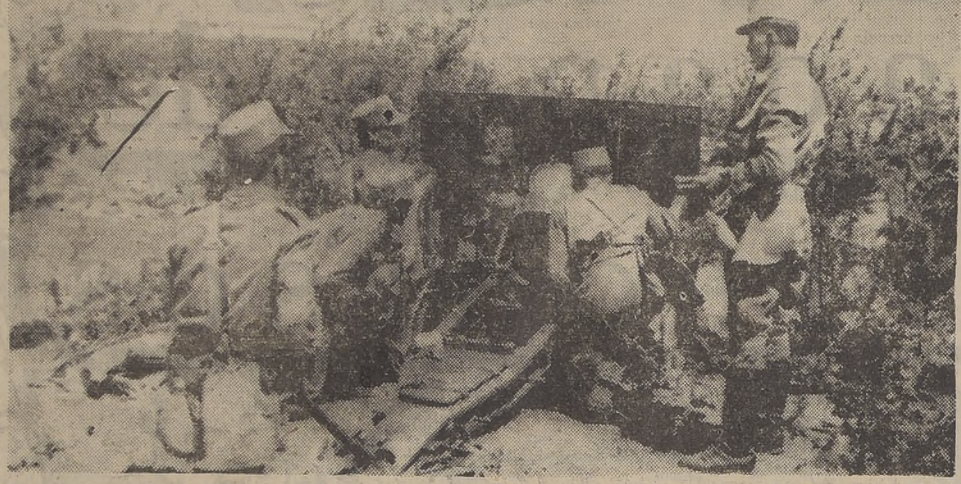

Una pieza de artillería del Regimiento "Tacna" que ayer hizo disparos sobre una distancia de seis mil metros. Está emplazada en medio de pequeños arbustos

ASCENSO PARA S. E.

Después del ejercicio, el Excelentísimo señor González Videla fué invitado a un almuerzo en las Termas de Colina, durante el cual el General Arancibia Laso le confirió el ascenso a capitán de reserva, ya que S. E. tenía el título de teniente de reserva adquirido después de haber hecho su servicio militar en La Serena.

En seguida el General en retiro señor Marcial Urrutia, Comandante del simbólico Regimiento "Santa Bárbara", dió cuenta que había sido aceptado el ingreso del Excmo. señor González Videla como Alférez del citado regimiento y que por lo tanto tenía obligaciones que cumplir como tal, pese a su alta investidura de Generalísimo de las Fuerzas Armadas.

Fué una ceremonia de lo más simpática y emocionante, en la cual el Presidente fué largamente aplaudido por los cientos de oficiales que asistieron a esta reunión de camaradería.

Entusiasta homenaje rindieron a S. E. los habitantes de Colina

Cuando el Presidente de la República, Excmo. señor González Videla se dirigía al Campo Militar de Peldehue que administra el comandante en retiro señor Octavio Alemparte, al pasar por el villorrio de Esmeralda de Colina, fué agradablemente sorprendido por una entusiasta recepción que le tributaron los pobladores de ese sector. Las alumnas de las Escuela de la Hacienda de Peldehue, encabezadas por sus profesoras le rindieron un simpático homenaje; una pequeña alumna le entregó un lindo escudo confeccionado con flores naturales, mientras 150 inquilinos del fundo, montando briosos caballos lo escoltaron hasta el lugar en que presenció el ejercicio.

Los huasos eran comandados por el teniente señor José del Carmen Riffo quien hizo destrezas con su cabalgadura.

Tanto en el pueblo de Colina como en las casas ubicadas a la vera del camino internacional a Los Andes, los vecinos habían embanderado sus edificios y todos estaban preocupados del paso de S. E. a quien le hicieron objeto de cariñosas manifestaciones de simpatía.

HABLA S. E.

Finalmente le fué concedida la palabra a S. E. quien improvisó en los siguientes términos.

"Señores Generales, señores Jefes, amigos artilleros:

Hablo profundamente emocionado frente a estas dos grandes distinciones de que he sido objeto. La Superioridad Militar ha tenido la gentileza de otorgarme el grado de Capitán en el arma de artillería y el Regimiento Santa Bárbara me ubica, espiritualmente, como su alférez. Indudablemente estas designaciones tienen un gran valor simbólico; pero para mí ése simbolismo llega a cobrar un extraordinario significado sentimental.

Debo declarar con toda sinceridad, como oficial de reserva del glorioso Regimiento "Arica" —que cubre la guarnición de la hermosa y noble ciudad de La Serena—, que fué allí, en el tráfago de la vida militar, en la intimidad fraternal del cuartel, donde se formó mi personalidad y donde recibí las enseñanzas que me permitieron triunfar más tarde en la actividad civil, profesional y política.

Allí supe lo que es obedecer; allí, donde no se reconocen jerarquías sociales o de fortuna, donde los hombres saben apreciar íntegramente lo que es la religión del trabajo, supe también del orden, la disciplina, la obediencia y la lealtad, virtudes que se convierten en placer para todo hombre emprendedor y de lucha.

Fué, señores artilleros, en mi Regimiento "Arica", donde aprendí a obedecer para saber mandar.

Y en esa vida sobria, activa, ajena a intereses mezquinos y a ambiciones bastardas, me saturé de ese concepto claro, preciso y recto, que se traduce en la más perfecta serenidad, para afrontar y resolver con buen éxito los grandes y pequeños problemas que nos ofrece, invariablemente, la lucha por la vida.

Comprenderéis, entonces, hasta dónde llega la inmensa gratitud que siento hacia la artillería, hacia el Regimiento "Arica", hacia todas las Fuerzas Armadas del país".

Más adelante agregó S. E.:

"Este acto magnífico, desde todo punto de vista, me lleva en el recuerdo hacia aquellos lejanos tiempos de treinta años atrás, cuando formando en las filas del Regimiento "Arica", emprendimos el viaje —que en todo caso sirvió como una valiosa experiencia militar—, hacia la frontera norte del país; cuando en aquella llamada "guerra de don Ladislao", participamos en la más grande concentración militar, concentración que, si bien representaba muchos sacrificios, nos proporcionaba una enseñanza valiosísima y nos fortalecía en el amor a la patria, en forma de hacerla imperecedera.

Treinta años más tarde me encuentro nuevamente entre los mismos uniformes, los mismos sentimientos y los mismos anhelos para servir, dignificar y engrandecer a la patria. Veo viejos rostros de compañeros e instructores en aquellos tiempos lejanos y al verlos, igualmente entusiastas, abnegados y sinceros, me siento nuevamente fortalecido y efectivamente estimulado para seguir, inquebrantablemente, en la lucha que, como soldado y ciudadano, debo mantener para bien de los chilenos y para la grandeza de Chile.

Os aseguro, señores artilleros, que en este momento en que vuestra lealtad y vuestra gentileza me conceden tan valiosos títulos simbólicos, yo no sé si sentirme más orgulloso como Generalísimo de las Fuerzas de la Defensa Nacional, o como simple Capitán de los artilleros de mi patria.

Por lo demás, celebramos esta fiesta, como se hace en todo el mundo, bajo los auspicios de Santa Bárbara. Es explicable, entonces, que rindamos el más caluroso homenaje a la lealtad, al esfuerzo, al sacrificio para ofrecer, con éstos atributos morales, el mejor homenaje a la integridad y respetabilidad de nuestro Chile.

La cristalización
les, que tan sólid
cuentran enraiza
de los soldados de
es de hoy ni de
monta a los oríge
nuestra historia
festando en toda
nuestro desenvolv
blicano. Pedro de
su puñado de vali
sonar en las mon
jos bronces conqu
tarde esas mism
fendieron nuestra
ratas y corsarios
la República, sus
vieron siempre ale
char y vencer don
llegaran su ense
mas.

Pues bien, seño
riosos cañones se
seminados en todo
de Chile. Yo los
profunda emoción
jes a través de to
rio nacional. No e
queden allí etern
dos en el polvo de
del olvido. Yo, co
y como Capitán
me haré un debe
recoger para junt
birlos a las gene
ras como los más
cumentos que ena
ciones del heroísm
za, la disciplina y
son las caracterí
mentales de todo
de Chile.

Porque podemos
el más justificad
esos soldados de C
bido salir airoso
campos de batalla
paz no han sido
ni menos generoso
del trascendente
ben jugar en la vi
nal del país, han
mantienen y mant
inquebrantable cu
seguridad y la tra
respalda y debe
Gobierno legalme
do; al Gobierno q
la fe y la esperanz
blo que marcha de
ca de sus altos y
ideales.

No importa, seño
que seamos peque
cia, si el honor y
nos sobran para m
culada a nuestra

Amigos míos; y
estas reuniones d
ría, donde se r
bres de distintas
rarquías, no se p
por el contrario, s
rante mi Administ
do que nos reunam
años, así, sencilla
con ello me hace
muy grande al da
za moral que tant
estos momentos ta
el mundo.

Por que esto se m
levanto mi copa y b
mo tiempo por lo
Chile, por ustedes
tria".

De pie, las tres
nas que se congreg
lina, tributaron un
ovación al Primer

SERVICIOS DE MESA

Crisopal

CRISTALERIAS DE CHILE venciendo las dificultades a toda nueva industria ha logrado poner en el mercado un artículo de excelente calidad y apariencia, a un precio al alcance tanto de los hogares más modestos como de aquellos más acomodados, que desean un servicio atrayente y práctico para el uso diario.

Agentes Generales:

AGENCIAS GRAHAM S. A. C.

Agustinas 1451 Santiago

PIDALOS A SU PROVEEDOR

En provinvias:

GIBBS Y CIA. S. A. C.

23008

"NADIE HA DESCONOCIDO FACULTAD DEL GOBIERNO PARA PEDIR RETIRO DEL SR. ZERVINO", DICE CANCILLER

Ayer conversamos con el Canciller don Germán Riesco sobre la incidencia a que dió lugar la petición de retiro del ex Cónsul argentino en Concepción, señor Luis Zervino. El señor Riesco nos declaró: "El Embajador argentino, Excmo. señor López Muñiz, me informó hoy que el Subsecretario de Relaciones argentino, señor La Rosa, no había hecho más declaración sobre el pedido de retiro del señor Zervino que la publicada, in extenso, por "El Diario Ilustrado" el 3 de diciembre en curso. Los extractos de esa declaración, aparecidos en un diario de la tarde del mismo día, aunque colocados entre comillas como versiones textuales, no reflejan en absoluto la opinión del señor Subsecretario. De esta información resulta que nadie ha desconocido la facultad del Gobierno de Chile de pedir el retiro del señor Zervino".

Interrogamos también al señor Riesco sobre el plazo para que el ex Cónsul argentino abandone el país. "En ningún momento, nos respondió, el Gobierno de Chile fijó plazo para esa salida. Por el contrario, desde el primer momento quedó entendido que el señor Zervino podría contar con los días necesarios para preparar el viaje de su familia. La declaración del señor La Rosa, conocida ahora en su verdadero texto, no justificaría un cambio de esta actitud", terminó diciéndonos el Canciller.

Médicos de Chillán contribuirán para Escuela de Medicina

S. E. el Presidente de la República recibió ayer el siguiente telegrama desde Chillán:

"A nombre del Cuerpo Médico de Chillán y en el de la Asociación Médica de Ñuble me permito expresar a V. E. el inmenso sentimiento de pesar frente a la desgracia nacional que significa el incendio de la Escuela de Medicina. Todos los médicos de esta ciudad allegaremos nuestro modesto aporte económico, a fin de contribuir a la rápida reconstrucción. — Saludamos respetuosamente a V. E.— Dr. ALFONSO JAUREGUIBERRY, secretario accidental; Dr. CARLOS MORALES SAN MARTIN, presidente de la Amech de Ñuble".

Desfile y comicio de obreros del cuero

Un desfile, seguido de un comicio realizarán mañana lunes, los personales y sindicatos integrantes de las dos Federaciones del Cuero, para solicitar la solución de varios problemas que actualmente afectan a la industria del calzado y curtiembres, y que amagan la continuidad del trabajo para los obreros del ramo.

Fueron imponentes los funerales de don Luis Orrego L.

Imponente demostración de pesar constituyeron ayer los funerales del eminente escritor y general en retiro, don Luis Orrego Luco, cuya fallecimiento importa una pérdida irreparable para las letras nacionales, y ha sido unánimemente lamentado en el país y en el extranjero. Personalidades de los círculos gubernativos, parlamentarios, intelectuales, políticos, sociales y militares, formaron en el cortejo que acompañó a su última morada a los restos del distinguido caballero.

Hicieron uso de la palabra, a nombre del Ejército, el General don Milciades Contreras y a nombre de la Academia Chilena de la Lengua, el Presidente del Senado, don Arturo Alessandri Palma. Ambos oradores hicieron el elogio de las cualidades que singularizaron al señor Orrego Luco, que descolló en la vida nacional, tanto como militar como por su contribución al acervo literario chileno.

Una compañía de la Escuela de Ingenieros Militares rindió los honores de ordenanza.

Validez de solicitudes para importar de EE. UU.

El Consejo Nacional de Comercio Exterior acordó prorrogar en 60 días el plazo de validez de las solicitudes para importar de Estados Unidos, a fin de no perjudicar a los importadores que tenían sus mercaderías en los muelles norteamericanos listas para su despacho a Chile, y que no han podido ser embarcadas por motivo de la huelga de los obreros y personal de puertos norteamericanos.

PRIMER PREMIO DE ESCULTURA

Mármol de Carrara, tallado por María Fuentealba, quien ha sido distinguida con el Primer Premio de Escultura en el actual Salón Oficial de Artes Plásticas de la Universidad de Chile, abierto en el Partenón de la Quinta Normal y que ha sido muy visitado

Hoy habrá colecta pro reconstrucción de la Escuela de Medicina

Una colecta pro reconstrucción de la Escuela de Medicina se verificará hoy en el Estadio Nacional, con motivo de realizarse un festival deportivo.

Diferentes comisiones de alumnos recorrerán las diferentes apoderadurías de nuestro primer plantel deportivo para solicitar la ayuda del público, cuyos óbolos irán a incrementar las nuevas erogaciones para proceder a la construcción de la nueva Escuela.

Por otra parte, el Centro de Estudiantes está gestionando ante las Editoriales de Estados Unidos y Europa, la otorgación de textos científicos y de estudios.

Además, se prepara una colecta entre los Centros de Padres, profesores, médicos e instituciones científicas y culturales del país.

No hay irregularidades en el Hospital Naval

La Subsecretaría de Marina entregó ayer el siguiente desmentido:

"A las 10.20 horas de ayer la Radio Los Castaños dió la noticia como información de última hora, que se habían descubierto graves irregularidades en los fondos destinados a la Medicina Preventiva del Hospital Naval "Almirante Neff", de Valparaíso, y que había algunos jefes inmiscuidos en este asunto. Terminaba la Radio expresando que, según se creía, el sumario afectaría a la mayoría del personal. La Comandancia en Jefe desmiente categóricamente esta falsa información, pues no hay nada que afecte a la Sección Medicina Preventiva del Hospital Naval y que tampoco existe sumario alguno".

Aniversario de la central mutualista

El noveno aniversario de su fundación empieza a celebrar desde mañana lunes la "Confederación Nacional Mutualista de Chile". La organización fué creada el 10 de diciembre de 1939, por el Congreso Mutualista que se celebraba en esa fecha en Santiago, con asistencia de delegados de 170 sociedades mutuales del país.

Los actos conmemorativos comienzan con la visita que realizarán comisiones de la Confederación y de la Federación Provincial, mañana en la noche a las Escuelas Nocturnas de instituciones mutuales, donde se distribuirán premios prácticos a los mejores alumnos. Seguirán el martes 7 a las 21 horas con una velada cultural y artística en la Sociedad Artesanos, Riquelme 861, en la que dictará una interesante conferencia el profesor de Derecho, señor Moisés Poblete Troncoso, sobre "Los recientes progresos de la Organización Internacional del Trabajo".

Adelanto local de Comuna San Miguel

La pronta ejecución de las obras de ensanche de la Gran Avenida, apertura del Zanjón de la Aguada, mejoramiento de los servicios de agua potable y la ampliación del alcantarillado, ha solicitado la Unión Vecinal de la Comuna San Miguel al Ministro de Obras Públicas, señor Ernesto Merino Segura al hacerle entrega de las conclusiones aprobadas por la reunión efectuada últimamente por los vecinos de ese sector.

En la misma asamblea fueron aprobadas diversas aspiraciones relacionadas con el Ministerio de Tierras y Colonización, las que han sido presentadas al Ministro señor Fidel Estay, solicitándole la entrega de los terrenos fiscales de la faja del Zanjón de la Aguada, entre las calles Santa Rosa y San Ignacio, para la apertura de la Avenida proyectada y la expropiación de los terrenos eriazos de las inmediaciones del Zanjón, para la plantación de un gran bosque.

Otras importantes peticiones han sido elevadas al Alcalde de Santiago, doctor José Santos Salas y al de San Miguel mismo, señor René Aravena.

NOTICIAS DIVERSAS

LA ASOCIACION DE BOY SCOUTS hizo ayer una declaración haciendo notar que el señor Armando Rodríguez Quezada no pertenece a la institución de la que fué expulsado hace dos años.

EL CENTRO DE EX ALUMNOS DEL LICEO DE VALDIVIA ofrecerá el martes, a las 21 horas, una comida a don Orlando Oyarzún con motivo de haber recibido su título de médico-cirujano.

EL CENTRO SOCIAL DE LOS SS. CC. terminará hoy la celebración del 38.o aniversario de la institución, con una misa, desayuno, asamblea solemne, aperitivo, almuerzo íntimo y paseo campestre.

LA ESCUELA VOCACIONAL DE NIÑAS N.o 5 inaugurará hoy, a las 11 horas, la exposición anual de la labor del año. Asistirán jefes educacionales y público.

EL CONSULADO ARGENTINO abrirá una oficina para atender a los argentinos accidentalmente en Chile para que justifiquen su no participación en las elecciones de hoy, en Argentina.

ESCUELAS PRIMARIAS DE SANTIAGO hicieron una brillante presentación musical el viernes, en el Teatro Victoria.

Los radicales de La Ligua adhieren a S. E.

La Asamblea Radical de La Ligua envió una calurosa adhesión al Presidente de la República, por medio del siguiente telegrama:

"En grandiosa concentración realizada por la Asamblea Radical de Ligua, con asistencia del candidato radical a diputado don Alejandro Pizarro y del delegado provincial senador D. Isauro Torres, y diputado don Alfredo Rosende, se acordó, por unanimidad, enviar un voto de adhesión a la gestión gubernativa que desarrolla Vuestra Excelencia, y expresar nuestro franco repudio a la actitud disociadora de los elementos que pretenden dividir el partido, invocando un antojadizo doctrinarismo, a fin de justificar sus ambiciones y animosidades personales.— ARMANDO GARAY, presidente".

MUNICIPALIDAD DE SANTIAGO

El Departamento de Aseo y Jardines no hará servicio de extracción de basuras domiciliarias los días Domingos, a contar desde el Domingo 5 del presente

Se ruega al vecindario no sacar los receptáculos a la calle los días citados para no hacerse acreedor a las multas correspondientes.

EL DIRECTOR

MUEBLES
DORMITORIOS
COMEDORES
CONFORTABLES
MUEBLES SUELTOS
FACILIDADES
283-SERRANO-283

EXTRAORDINARIO
TRAJES de baño para señoras $ 215.—
TRAJES de baño para señoritas 145.—
TRAJES de baño para niñitas 85.—
PANTALONES para hombres .. 115.—
PANTALONES para niños .. .. 85.—
LANA MAGALLANES DESDE $ 120.— KILO.
Oferta de la Fábrica de Tejidos de Punto
THE NEW YORK JERSEY
SOTOMAYOR 9 CASI ESQ. ALAMEDA

Dianol
Idea Nueva...
Producto Nuevo...
Resultado Nuevo...
en la limpieza del cabello!...
DIANOL, a base de Santomerse,
fórmula de postguerra que aventaja los jabones,
retira totalmente el polvo y las grasas
que se adhieren a los cabellos
y el cuero cabelludo...
Suspende las impurezas en el agua...
Por eso ni siquiera deja el borde oscuro
en el lavatorio!
DIANOL deja el pelo absolutamente limpio,
sedoso, brillante!... No afecta los teñidos
no irrita la piel no produce escozores
no reseca no quebraja ..
SOLAMENTE LIMPIA...
y lo hace tan bién!...
Dianol
el Champú moderno a base de
SANTOMERSE
Publicitas
Distribuidores exclusivos
Lehmann y Jury Ltda.
Teléfono 31780
En venta en todas las buenas perfumerías y farmacias.

PANTALONES
ESTILO NORTEAMERICANO
desde $ 420.-
LOZANO
SABADOS ABIERTO TODO EL DIA
SAN ANTONIO y MONJITAS

RESTAURANT
"ASTORGA"
Balneario "Peñaflor", frente a la medialuna, atendido por su propio dueño, y un excelente personal de mozos.
POLLOS A LA CAZUELA, RICO BORGOÑA
Actuación de los guitarristas "Clavel", todos los domingos.
PRECIOS MODICOS

REFRIGERADORES A HIELO
FACILIDADES SIN PIE
METALUX
MONJITAS 843 ENTRE PISO

El EQUILIBRIO PERFECTO entre
EL RECEPTOR DE RADIO QUE USTED DESEA POSEER Y...
... LOS RECURSOS DE QUE DISPONE PARA ADQUIRIRLO,
ENRIQUE PALMA LO ENCONTRO
CON SU SISTEMA DE VENTAS AL CREDITO UNICO EN CHILE!
- SUPERHETERODINO DE 6 TUBOS.
- ONDA CORTA Y LARGA.
- CORRIENTE ALTERNA Y CONTINUA.
- PARLANTE DE IMAN PERMANENTE DE 6".
- REGULADOR DE VOLTAJE.
- OJO MAGICO.
- CONEXION PARA DISCOROLA.
- GABINETE DE LUJO.
MODELO Q. 310.
$ 450.- AL MES.
Discos
EL MAS COMPLETO SURTIDO EN DISCOS
RCA VICTOR
ODEON y
COLUMBIA
- ATENCION
- HONRADEZ
- SERIEDAD
DISCOROLA R-24 B.— Motor eléctrico de inducción; corriente alterna; pick-up con unidad de cristal.
$ 190.- AL MES
Radios
RCA VICTOR
DISTRIBUIDOR
ENRIQUE PALMA
AVDA. B. O'HIGGINS 2981 • TELEFONO 92661 SANTIAGO
SOLO LO MEJOR ES BUENO

Matrimonio Barriga Blanco - Larrain Izquierdo.-

Señorita MARIA ANGELICA LARRAIN IZQUIERDO, cuyo matrimonio con el señor Jorge Barriga Blanco será bendecido en la Iglesia de los Reverendos Padres Franceses, hoy, a las 12 horas. Pondrá las bendiciones el Iltmo. y Revmo. Obispo Auxiliar de Santiago, monseñor Augusto Salinas.— Serán padrinos don Enrique Larraín Cienfuegos, la señora Mercedes Larraín de Letelier, don Luis Barriga Errázuriz, en representación de don Jorge Barriga Errázuriz y la señora Elisa Blanco de Barriga.— Serán testigos en la ceremonia religiosa los señores Alfonso Larraín Izquierdo, Vicente Larraín Izquierdo, Julio Larraín Izquierdo, Bernardo Riesco Salas, Jenaro Letelier Fuenzalida, Francisco Errázuriz Echeverría, Arturo Izquierdo Cerda, Carlos Monckeberg Bravo, Germán Riesco Errázuriz, Gonzalo Barriga Errázuriz, José Miguel Barriga Errázuriz, Oscar Blanco Viel, Florencio Hurtado Olea, Luis Barriga Blanco y Ramón Garín Almeyda.— Serán testigos en el matrimonio civil los señores Arturo Rodríguez Izquierdo, Guillermo Aristía Izquierdo, Manuel Undurraga Izquierdo, Arturo García Izquierdo, Carlos Tuñón Avaria, Angel Alcalde Cruchaga, Fernando Infante Infante, Raúl Alliendes Moreno, Fernando Orrego Vicuña, Pedro Silva Fernández, Ernesto Barriga Errázuriz, Eugenio Barriga Errázuriz, Rafael Barriga Blanco, Miguel Barriga Blanco, Miguel Tejeda Cruz y Samuel Díaz Valdés Fuenzalida.

Manifestación.-

El Centro de Profesores de Francés y el Centro Cooperador del Liceo N.o 1 de Niñas, ofrecerán a la distinguida educadora señora Marina Silva de Schnake, un cocktail en el Hotel Crillon, el próximo viernes 10 del presente a las 19 horas.

Ambas instituciones quieren testimoniar en esta ocasión, la verdadera complacencia con que han visto el regreso de la señora Silva de Schnake, después de un año de ausencia en que hizo importantes estudios en Francia.

Han sido invitados a esta manifestación S. E. el Presidente de la República y señora Rosa Markmann de González Videla; el señor Ministro de Educación y el Director de Educación Secundaria; el Encargado de Negocios de Francia, señora de Charvet y Attache Cultural, señor Creach; altas autoridades educacionales, etc.

Hasta ahora ha adherido un crecido número de padres y apoderados. Se nos encarga avisar que las adhesiones pueden inscribirse en la caja del Hotel Crillon, en el Liceo N.o 1 de Niñas o llamando al teléfono 82492.

In memoriam.-

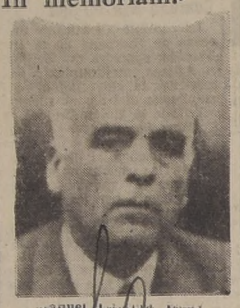

Manuel Cifuentes Díaz

Hace dos años que nos dejó embargados en la amargura de su partida sin retorno; su memoria será imperecedera para su esposa, hijos y nieto, que le profesaron sincero afecto y veneramos su dulce recuerdo.

Para nosotros es un consuelo depositar en su tumba nuestras ofrendas florales portadoras de nuestro infinito amor.

Invitamos a nuestras relaciones, que también fueron las suyas, a una misa que se oficiará para honrar su recuerdo y por el eterno descanso de su alma, en la capilla del Cementerio General, el miércoles 8 a las 11.30 horas. Agradeceremos infinitamente su asistencia.

LA FAMILIA

Producto de la premiere de "La búsqueda" fué entregado ayer a la esposa de S. E.-

En la tarde de ayer, en nombre de la Institución "Sweet" de Obra Social, las señoras de Dudley Homer, Violeta de Covarrubias y W. C. Archibald, y en nombre de la Maternidad "Madre e Hijo", las señoras de Clarence O. Perkins, Charles Rees y señorita Marie Schultze, visitaron a la señora Rosa Markmann de González, distinguida esposa de nuestro Presidente, con el objeto de darle a conocer los espléndidos resultados que rindiera la función a beneficio de la Maternidad "Madre e Hijo" y de la Institución "Sweet" de Obra Social, efectuado la noche del 24 de noviembre pasado, en el Teatro Metro, con la premiere de la película "La Búsqueda". Presentes en esta entrevista: el señor Jack Tilden, gerente general de la Metro-Goldwyn-Mayer en Chile, y el señor Guillermo Echazú, Director Gerente de los Teatros Metro, entregaron a la señora Rosa Markmann de González dos certificados de depósitos, contra el National City Bank, por la suma de $ 88,816.30 cada uno y a la orden de las dos instituciones citadas.

El señor Echazú explicó la forma en que se había obtenido esta cantidad de $ 177,632.60 en el beneficio: por avisos en el programa especial que se confeccionó, la suma de 43,000 pesos; por ventas de flores, cigarros, bombones, programas, etc., en el foyer, durante el intermedio, la suma de $ 8.932.60 y, por último, por venta de entradas, 125 mil 700 pesos.

La señora Rosa, patrocinante de esta función, felicitó calurosamente a las damas que representaban a las instituciones beneficiadas y a los señores Jack Tilden y Guillermo Echazú, de la Metro - Goldwyn - Mayer, propietaria de la película "La búsqueda", que cediera toda la entrada del beneficio, entregando a cada comité el correspondiente certificado de depósito por $ 88,816.30.

En esta sencilla forma finalizó una manifestación más de la política de caridad y ayuda que ha iniciado la distinguida esposa del Presidente de la República.

Matrimonio Tondreau Santa Ma[ría] - Leighton Renard.-

Señorita LUZ LEIGHTON RENARD, su matrimonio con [illegible] Luis Tondreau Santa María será bendecido hoy a las 18 h[illegible] la Iglesia de los RR. PP. Franceses.— Pondrá las bendi[illegible] Rvdo. Padre Felipe Delpeux, SS. CC.— Serán padrinos d[illegible] vía, don Arturo Leighton Donoso y señora Julia Renard d[illegible] ton; por parte del novio, don Raúl Santa María Magallan[illegible] ñora Ida Santa María de Tondreau.— Serán testigos en [illegible] monia religiosa, por parte de la novia, los señores José [illegible] Renard Valenzuela, Luis Renard Valenzuela, Gastón Re[illegible] fante, Hernán Leighton Renard, Manuel Moore Rodrigu[illegible] señoras Olga García de Leighton y Adriana Valenzuela [illegible] ckel.— Por parte del novio, serán testigos los señores Serg[illegible] Sánchez, Claudio Guerrero Cordero, Abel Santa María [illegible] nes, Antonio Matte Varas, Carlos Güemes Blanco, Fidel Sa[illegible] ría Ureta, Enrique Straub Ricou, Carlos Tondreau del So[illegible] gio Troncoso Magallanes y Guillermo Tondreau del Solar [illegible] tigos del matrimonio civil, por parte de la novia, los seño[illegible] más Leighton Donoso, Fernando Renard Valenzuela, Alf[illegible] nard Valenzuela, Ramón Herrera Echeverría, Oscar R[illegible] Barredo, Carlos Plaza Bielich y Arturo Leighton Renard; [illegible] te del novio, los señores Delfín Gómez Echeverría, Marcel[illegible] lez Campos, Jorge Tondreau del Solar, Florencio García [illegible] Narciso Tondreau Valín, Javier García Tondreau, Patric[illegible] coso Magallanes, Lorenzo Redondo Carrasco y Jorge [illegible] Tirapegui.—

AMANDA MARDONES M.
MATRONA
Diagnóstico — Casos urgentes — Consultas diarias.
AVENIDA INDEPENDENCIA 452 — TELEFONO 87095

Casa BERCOVICH
Trajes
TAPADOS
PIEL DE OSO
TRAJES SASTRE
TRES CUARTOS
VESTIDOS
PIELES
BOLEROS
SE ATIENDEN PEDIDOS DE PROVINCIAS
BERCOVICH
SAN ANTONIO 37
CREDITOS a 10, 15 y 20 MESES PLAZO

SILLAS de PASEO
TRICICLOS
AUTITOS
FACILIDADES SIN DIE
METALUX
MONJITAS 843 ENTREPISO

SEÑORA
Confecciónese usted sus trajes, sombreros, ropa interior, camisas de hombre, ropa de niños, juguetes, muñecas. Compre
MOLDES
de medida o siga un curso de
CORTE COSTURA SISTEMA CAMPS
Cursos comerciales, solamente a señoritas. Taquigrafía Pitman, Dactilografía, Contabilidad, Redacción.
INSTITUTO FEMENINO
ESTADO 225

TRAJES
Americanos recién recibidos y doscientos trajes más, americanos e importados, con poco uso, camisas para caballeros, pañuelos finos, polvos "Rygren", tres tientas, medias Nylon, chaquetones y abrigos muy baratos. También rouge Nylon fajas americanas y muchos artículos de fantasía para regalos.
AGUSTINAS 691
Departamento 207 2.o piso

¡CURSOS DE VERANO!
ESCUELAS POLITECNICAS DIAZ GASCOGNE
¡TRUNFE UD.!
Moda: corte argentino, últimas novedades. Peinados artísticos ultramodernos. Belleza. Sastrería. Enfermera dental, etc. "Internado femenino" económico, agradable. 35 años de prestigio, experiencia, al servicio del país, reconocidas por el Sup. Gobierno. Pida prospectos. Apresúrese.
Santo Domingo N.o 670

YO MANDO
UNICAMENTE
mis trajes
a las
TINTORERIAS
LA FAMA
DE SABALLS
San Diego 77[illegible]
San Diago 1152
SE:
QUE LOS TRABAJOS SON PERFECTOS
LA SERIEDAD ABSOLUTA
LOS LAVADOS SON EN SECO-QUIMICOS y ALVAPOR
que tienen
30 AÑOS DE EXPERIENCIA
y otros
30 de Prestigio

SEÑORA MORAL
EMBARAZOS TODA EPOCA — TRATAMIENTOS CASOS URGENTES Y DIAGNOSTICOS
AVDA. SANTA MARIA N.o 435 — DEPTO. 311
Próximo Escuela Dental — Fono: 84931

FUNDACION LUCAS SIERRA
HOSPITAL VIÑA DEL MAR
III JORNADA CLINICA DE VERANO
26, 27, 28 Y 29 DE ENERO DE 1948
CONCURSO: Al mejor trabajo científico realizado en el país en Medicina Interna.
PREMIO ANUAL DE $ 10.000.—
BASES Y ANTECEDENTES: Dirigirse al Secretario
FUNDACION LUCAS SIERRA
ALVAREZ 1532. — VIÑA DEL MAR

Sastrería SEWELL
OFRECE TERNOS DE MEDIDA Y MEDIA CONFECCION
COLORES DE GRAN MODA
10 MESES PLAZO
ESMERALDA 889

EXCURSIONES A LA REGION DE LOS LAGOS DEL SUR

N.o	Días	RECORRIDO	Precios para 2 personas: Mejor hotel	Hotel familiar
1	7	SANTIAGO — OSORNO — PETROHUE — PUERTO VARAS	$ 8.760	$ 7.100
2	7	SANTIAGO — PUERTO VARAS — PUCON	8.850	7.300
3	5	SANTIAGO — OSORNO — PEULLA — PUERTO VARAS	10.000	8.600
4	11	SANTIAGO — OSORNO — PEULLA — PUERTO VARAS — PUCON	11.570	9.300
5	14	SANTIAGO — VALDIVIA — OSORNO — PEULLA — PUERTO VARAS — PUCON	13.190	10.900
6	10	SANTIAGO — LAGUNA SAN RAFAEL — PUERTO VARAS	13.350	

HAGA OPORTUNAMENTE SUS RESERVACIONES CON
CAMBITUR
CAMBIOS TURISMO
CASA ESTABLECIDA EN 1931
HUERFANOS 1063-SANTIAGO

MAÑANA
Paseo "MONTYMAR" — 4 de de la tarde a:
LAS COLDES
EL ARRAYAN
(Té Danzante)
EL GOLF
COUNTRY CLUB
SAN CRISTOBAL
etc.
PRECIO, TODO INCLUIDO:
$ 50 —
Programa e inscripciones en las principales agencias de viaje y en la empresa "Jiras de Lujo".
MONTYMAR
BANDERA 183 — LOCAL 12
— TELEFONO 58545 —

LIQUIDACION TOTAL!
Por entrega del local
PORCELANA FINA
CRISTALERIA
JUEGOS Y PIEZAS SUELTAS
ARTICULOS PARA REGALOS
CERAMICA, CRISTAL, NYLON y MADERA.
GRANDES REBAJAS
Casa VALERIA
ESTADO 53

SU MAJESTAD LUCY I,

Reina de la Primavera del Instituto Chino Pei-Yen.— Su Corte de Honor: damas Leo[illegible] Avilés, Mireya Sun, María Elena Sánchez, Graciela Kon Montero, Agueda León, María La[illegible] chez.— En forma brillante se celebraron las Fiestas Primaverales en el Instituto Chino P[illegible] El éxito indiscutible se debió a la abnegada y entusiasta cooperación prestada por la prof[illegible] ese prestigioso plantel, señorita María Jaunneu K., quien no escatimó sacrificio por logr[illegible] licidad de los pequeños

Raul Y Navarro
Para dar a conocer su nuevo local de AHUMADA 131, entrepiso, local 108, PERMANENTES al frío de valor de $ 300, por sólo .. .. $ 150.—
PERMANENTES a la crema de valor de $ 150, por solo .. .. . $ 100.—
PERMANENTES al aceite de valor de $ 100, por solo .. .. $ 70.—
AHUMADA 131, entrepiso, LOCAL 10[illegible]
NOTA.— No confunda el local. Fíjese bien que dice
RAUL Y NAVARRO.

...rimonio López López-Pérez Olea.-

...GLORIA PEREZ OLEA, que hoy contraerá matrimonio ...señor Osvaldo López López, Consejero Nacional de la Juventud Radical.

SEÑORITA GRACIELA GACITUA TOLEDO, ...el título de Graciela I, presidirá hoy el brillante baile de ...con que el Club "Legionarios del Morse" finaliza hoy su ...pro fondos "Colonia Veraniega Permanente" en los sa...ones del Centro Republicano Español, Merced 728.

Manifestación de despedida a la ex Encargado de Negocios de Panamá, señora Teresa López de Vallarino.-

El viernes pasado se llevo a efecto en el Hotel Crillón la comida que el Pen Club de Chile, la Sociedad de Escritores y la Alianza de Intelectuales ofrecia a la señora Teresa López de Vallarino, ex Encargado de Negocios de Panamá, con motivo del regreso a su patria.

Ofreció la manifestación el escritor señor Ricardo Latcham, en nombre de la Sociedad de Escritores y del Pen Club. El escritor Luis Durand habló en nombre del Sindicato de Escritores y la poetisa y escritora señora Olga Acevedo habló en nombre de la Alianza de Intelectuales de Chile. En seguida habló don Augusto D'Halmar. Contestó la señora López de Vallarino en emocionadas y cordiales palabras.

El banquete, al cual asistieron más de 80 personas, transcurrió en un ambiente de fina cordialidad.

Asistieron, entre otras, las siguientes personas:

Presidente de la Sociedad de Escritores, señor Alberto Romero; presidente del Pen Club, señor Ricardo Latcham y señora Alicia Rivera de Latcham, presidente de la Alianza de Intelectuales, señor Roberto Aldunate, y señora Mimí Brieba de Aldunate; presidente del Sindicato de Escritores, señor Luis Merino Reyes, Excmo. Embajador de la República Argentina, señor Julio López Muñiz; Excmo. Embajador de Bolivia señor Alberto Ostria Gutiérrez; Encargado de Negocios del Ecuador señor Demetrio Aguilera Malta, y señora de Aguilera; Excmo. Embajador de Guatemala, señor Alfonso Orantes; Encargado de Negocios de Haiti, señor Pierre L. Hudicourt; Agregado Naval del Ecuador, Capitán Carlos E. Gómez; Subsecretario de Educación, señor Julio Arriagada, y señora Susana Mardones, señores Ismael Edward Matte, Augusto D'Halmar, Eduardo Barrios y señora, Carmen R. de Barrios; Jorge Vial Jones, y señora de Vial, Fernando Santiván, Chela Reyes, Luis Durand, Olga Acevero, Humberto Díaz Casanueva y señora Mireya Pena Juvencio Valle y señora María Gálvez, José Santos González Vera, Marta Elba Miranda, Francisco Rivera, Mila Oyarzún, Patricia Morgan, Antonio de Lezama, Teresa León, Rev. señor Alfonso Escudero, Aleda del Monte, Eduardo Elgueta, Diana Caudrón, Arturo Soria, Laura Reyes de Candia, Tomás Lago, Israel Roa, Mireya Lafuente, Rubén Azócar, Luis Guzmán, Diego Muñoz, Inés Valenzuela, Oscar Vila, Georgina Durand, Gabriela Henrique, Rafael Yepe y señora de Yepe, María de la Cruz, Julio Salcedo y señora Rosa de Salcedo, Esteban Toro, Vera Zouroff, Benedicto Chuaqui, Luis Meléndez, Lenka Franulic, Henry Helfant, Nicanor Parra, Ana Helfant, Nicomedes Guzmán, Joaquín Gutiérrez, Alfonso Gómez Libano, Marta Armijo, Isaías Cabezón, y otros.

ALMUERZO EN EL CLUB DE CARABINEROS DE CHILE.—Ayer en el Club de Carabineros de Chile se sirvió un almuerzo en honor del general señor Eduardo Maldonado Mercado, con motivo de su próxima partida a Paraguay, a asumir sus funciones de Embajador de Chile.

Asistieron: el Embajador, General D. Eduardo Maldonado Mercado; presidente del Club de Carabineros, General D. Humberto Meneses Madrid, y los siguientes generales en retiro: Arturo Norambuena R., Aquiles Frías A., Carlos Novoa T., Oscar Reeves L., Pedro Silva C., Filidor Molina, Jorge Díaz, Manuel Besoain, Jorge Besoain, Bruno Montt, Armando Valdés, Luis Marchant, Luis Verdugo, Bernardo Riquelme, Carlos Robles y Luis Berríos.

Ofreció la manifestación el General señor Oscar Reeves, contestando el festejado con una brillante improvisación.

Los concurrentes tuvieron el simpático gesto de ofrendar un hermoso ramo de flores a la esposa del señor Maldonado.

La orquesta de Carabineros amenizó la manifestación.

$15.=
PEINADOS AL AGUA O FIERRO
Manicure ... $ 15.—
Repasos tinturas importadas ... 100.—
Lavados de cabeza ... 12.—
Limpieza cutis, con máscara de Osmisis ... 70.—
VICTORIA Sotomayor
PASAJE MATTE 65
Tel. 81516

...OCASION
...OR CAMBIO DE RESIDENCIA VENDO MENAJE DE CASA
...amoblado dormitorio en raíz de nogal; comedor en americano con cristales, y demás muebles y útiles de casa.
JOSE TORIBIO MEDINA 72
(EX 12 DE FEBRERO) DEPARTAMENTO 3

...REA AMERICANA GRUESA RETORCIDA $ 59.40
... blanca americana, 185 centímetros ... $ 100.40
... AMERICANA, retorcida, 1.5 centímetros ... 34.70
...LINA ...ada, sanforizada, camisas ... 33.20
...LINA americana, sanforizada, 90 cmts. ... 62.60
...ONA americana, colores garantizados ... 39.80
...GENERAL DE TEJIDOS
...SITO N.o 1. MORANDE 617

...ADIO ...ORPORACION
...OY, A LAS 9.30 P M
...A POLICIA, SEÑOR! (...INSPECTOR CALLS)
DE
J. B. PRIESTLEY
Presentado por el Teatro Experimental de la Universidad de Chile, bajo los auspicios del Departamento de Extensión Universitaria.

EL VESTIR EN CASA GARCIA ES SIGNO DE DISTINCION
VERANEANTES!!
PARA EL CAMPO, PLAYA Y MONTAÑA
¡HAY QUE SACARLE EL MAYOR RENDIMIENTO AL DINERO!
ECONOMICE APROVECHANDO ESTAS
NOTABLES OFERTAS
QUE INVITAN A COMPRAR

ELEGANTE tenida modelo americano, exclusividad de Casa García. Confeccionada con finísima gabardina de algodón, prenda lavable. NO ENCOGE NI DESTIÑE, modelo como el ilustrado, espalda con tablón a los costados, sin hombreras, forro de seda en la espalda; puede usarse por adentro y por afuera del pantalón, colores beige y gris perla. Pantalón modelo sport, con pasadores anchos. PRECIO:
CASACA ... $ 595.—
PANTALON ... 495.—
TOTAL ... $ 1.090.—

MALETIN tejido, importado de Norteamérica, práctico para playa, en varios colores, tamaño grande, $ 180; tamaño mediano, $ 148.00
PAÑUELOS de mano para señoras, en un gran surtido de lindos estampados, c/u. $ 12.00

SASTRERIA
AMPLIA variedad de ambos confeccionados con finos Palm-Beach, en un extenso surtido de colores y fantasías, óptima terminación, materiales de superior calidad, desde $ 1.500.00
VESTONES sport, sin forros ni hombreras, carteras de parches, abertura a los costados, espalda lisa, confeccionados con casimires muy delgados, de pura lana, fantasías espigadas, rayadas, etc. $ 475.00
GRAN STOCK de pantalones, modelo sport, corte moderno, colores adecuados para combinar con cualquier vestón, ejecutados con casimires muy livianos, todos los colores y tallas $ 450.00

CAMISERIA
POLERAS de gamuza lisa, excelente calidad, modelo cuello con botones, media manga y cintura elástica, tallas 36, 38 y 40. $ 119.00
CAMISAS SPORT, modelo tropical, de muy buena tela "Brisa de Mar", colores azulino, plomo, cáscara y blanco, para niños de 10 a 14 años, $ 108.— y de 4 a 8 años $ 104.00
SILLONCITOS plegables, con brazos, asiento y respaldo de lona listada. $ 375.00
CUBRECAMAS de cretonas, lavables, en bonitas combinaciones de colores y dibujos, con amplios vuelos a dos lados, 1 1/2 plaza $ 338.00
ETAMINA fantasía formando listas, para visillos y cortinas, ancho 1.30 mt. $ 38.00

SOMBRILLAS en telas floreadas, en variedad de lindos colores, varillaje reforzado, c/u. $ 275.00
ECHARPES de seda y crep Georgette para la cabeza y cuello, varios colores, c/u. $ 220.00
ANTEOJOS importados de Norteamérica, vidrios ahumados, especial para el sol, c/u. $ 89.— y $ 79.00
POLVOS de talco para baño y tocador. Nenet, caja grande $ 20.00
BOLSAS para llevar los artículos para playa, tela diseños rayados y toda forrada tela impermeable, tamaño amplio, c/u. $ 175.00
JABON para el baño y tocador, García, tamaño grande, el pan $ 10.00

BLUSA para señora, en percalas estampadas, en varios colores, modelos variados, todas las tallas $ 149.00
BLUSA para señora, en seda de diseño rayado, colores verde, azulino, rojo, café y negro, modelo sport, todas las tallas $ 450.00
PANTALONES para damas, en casimires de calidad insuperable, corte y confección de primera, colores de gran moda, todas las tallas $ 590.00
CHALA para playa y campo, en fino cuero blanco, modelo muy práctico y atrayente, todos los números, a $ 300.00
FALDA de percalas listadas para señora, modelos y colores diferentes, varias tallas $ 129.00
UN GRAN SURTIDO de gorras para el baño, con amarras y varios colores, c/u. $ 59.00
TRAJES DE BAÑO, dos piezas, de jersey, algodón con seda, muy elásticas, combinados de colores y en todos los talles, c/u. $ 338.00
TRAJES DE BAÑO para señoras, importados, con formas de sostén y medio pollerín, elásticos, fondo blanco, con flores y en colores unidos, todas las tallas, c/u. $ 1.280.00

LA CASA QUE VENDE MAS Y MAS BARATO EN CHILE
Casa García
ALAMEDA esq. AVENIDA ESPAÑA Reembolsos: Casilla 3224

Kermesse pro-Pascua de niños chilenos.-

Un imponente espectaculo presenta el Stade Francais totalmente decorado y engalanado para la gran kermesse que ha organizado el Comité Nacional de Navidad para los días 11 y 12 próximos.

Un grupo de técnicos decoradores y escenógrafos, bajo la direccion de Carlos Godefroy, ha levantado una gran fachada de sobrias líneas modernas, que ostenta el lema de la kermesse "Felicidad para los Ninos de Chile". Al estilo de los decorados cinematográficos, se ha construido un hermoso rancho chileno. Destacamos también el "Music Hall" Moulin Rouge; el "Prater Vienés"; el "Whiskey Bar", decorado como taberna marinera, etc.

Cuatro grandes orquestas animarán los bailes en las pistas artísticamente decoradas por los técnicos italianos traídos al país por la Organización Lazzari, con motivos artísticos de postguerra. Pero, sin duda, la gran atracción será la Revista de Moda en la piscina del Stade durante la gran comida de gala. Las colonias extranjeras residentes y sus representaciones diplomáticas prepararan interesantes novedades, a fin de dar a esta kermesse un brillo extraordinario.

Modas Mademoiselle

Ofrece trajes elegantes y de sport, tapados, etc. calidad y elegancia, precios de propaganda.

Huérfanos 927 (entre pisos)

(Entrada por Perfumería Innoxa)

Santiago, aldea grande.-

Santiago, visto desde la lejanía, es, a mi juicio, una aldea colonial: grande, pobre y sucia, y urge quitarle tal aspecto. Hay que tomar en cuenta que hemos quedado muy atrás en este respecto a las ciudades del Atlántico, tales como Buenos Aires, Río de Janeiro, Sao Paulo, Montevideo, etc., nacidas a la vida ciudadana al mismo tiempo que la nuestra. Cierto que las ciudades nombradas han contado con varios factores favorables, tales como la emigración, la llegada de capitales extranjeros, la riqueza natural del país, etc., pero, por sobre todo, por el esfuerzo de sus habitantes de hacerlas bellas, limpias y cómodas. Entre nosotros ha faltado este espíritu, salvo honrosas excepciones.

Nuestra capital tiene sobre las ciudades nombradas la enorme ventaja del clima, especialmente en verano, por su clima seco; bastando colocarse uno a la sombra para sentirse satisfecho. No ocurre así en las ciudades mencionadas, sobre todo en Río de Janeiro, donde el calor es húmedo. Al sol o a la sombra, de noche o de día, se transpira intensamente, con una transpiración pegajosa que molesta y anonada, restando energías para el trabajo. Además llueve con mucha frecuencia. A pesar de estos inconvenientes, Río ha hecho progresos colosales, llegando a ser la ciudad más bella de Sud América, aprovechando la magnífica perspectiva de sus cerros siempre verdes y floridos y su bahía, la más hermosa del mundo. En cuanto a su edificación, es la más moderna y atrevida que haya visto hasta la fecha. Río de Janeiro, siguiendo el ejemplo de Buenos Aires, ha demolido manzanas enteras de edificios para hacer una gran avenida que corte en ángulo recto la de Río Branco, que es la principal de la ciudad. Esta obra ya está casi totalmente edificada, presentando un soberbio golpe de vista. Hace 2 años nada de esto existía. Y ¿qué decir de Buenos Aires? El progreso es de todos los días. ¿Y nosotros? Avanzamos muy lentamente hacemos poco, muy poco adelanto en la ciudad, y Santiago es la capital de la República, y, por tanto, la primera ciudad del país. Tenemos además del clima, la soberbia visión de la cordillera, que no tiene ninguna de las ciudades del Atlántico; el Cerro Santa Lucía se muestra con orgullo a los extranjeros; el San Cristóbal puede convertirse en un centro de atracción para propios y extraños; de noche, la vista desde el cerro sobre la ciudad iluminada, presenta un espectáculo inolvidable. Sin embargo, cuán abandonada se encuentra esta verdadera maravilla enclavada en el corazón mismo de la ciudad.

Si queremos hacer turismo, éste se atrae con buenos hoteles y además con algo que llame la atención del viajero y que valga la pena de visitar, ojalá cosas que no se encuentren en otras partes. Debemos aprovechar los dones que nos ha brindado la naturaleza. No sólo el sur debe ser zona de turismo. Santiago puede también serlo, pero hay que quitarle el aspecto colonial que le queda y que se traduce en mugre, pobreza y desorden, que hacen desagradable la vida. No se crea que para lograrlo se necesitan los años y los millones que han gastado las ciudades del Atlántico. Si este diario está dispuesto a publicar mis sugerencias, que son producto de la observación de lo que he visto en las ciudades que he visitado en mis anteriores viajes, y en el que hago actualmente, con gusto le remitiré mis ideas con las que, a mi juicio, se podría quitar el aspecto colonial de Santiago, que considero el problema más urgente.

FERMIN CORRIAL.

A bordo de "El Brasil".

EN EL LICEO SAN AGUSTIN. —Hoy harán su primera comunión los siguientes niños:

Iván Alvear Ravanal, Eugenio Ampuero Concha, Carlos Balbontín Balbontín, Fernando Boher Rosales, Hernán Boher Rosales, Luis Desiderio Boudon Kreft, Oscar Enrique Cormatches Díaz-Muñoz, Carlos Casar Collazo, Mario Díaz Hernández, Gonzalo Cisternas Sánchez, Gastón Court del Pedergal, Francisco de Luca Schumager, Nelson Díaz Ruiz, Arturo Durán Castro, Ricardo Echeverría Vidal, Claudio Fariña Montero, Aquiles Fernández Rojas, Alfredo Forcelledo Hospital, Jorge Gajardo Díaz, Carlos Langer von Fürstenberg, Mario Lathrop Anguita, Enrique López Adams, Rolando López Rodríguez, Raúl Marante Garretón, Miguel Marticorena Silva, Horacio Massardo Luco, Sergio Massardo Luco, José Luis Meneses Cárdenas, Nilo Micin Labarca, Julio Miranda Zavala, Alfredo Guillermo Morán Acevedo, Ramón Nieva Leyva, Jaime Osses Germano, Sergio Panizza Ambusto, Darío Quiroz Masson, Hernán Quiroga Vargas, John Roberts Nally, Osvaldo Rodríguez Olivari, Francisco Salazar Muñoz, Hugo Salinas Jirón, Jaime Salazar Muñoz, Jorge Salomón Salomón, Carlos Sánchez Cunill y Rafael Villarroel Carmona.

Fábrica de Carteras "CARME

SE COMPLACE EN OFRECER A UD. LOS ULTIMOS MODELOS EN CARTERAS NYLON, SATINADO RAYON, GRANITE Y OPACO

COMO AGUINALDO DE PASCUA Y AÑO VO DURANTE ESTE MES VENDERE AL COSTO.

AGUSTINAS E ENTRE MAC IVER Y MIRAFLO

DESPUES DE UNA AUSENCIA DE TRES AÑOS

MADAME RENEE

PERSONALMENTE

de nuevo al frente del Instituto de Santiago, Estado 360, introduciendo los sistemas más modernos que la ciencia francesa ha ideado.

Todos los defectos antiestéticos encuentran una feliz transformación mediante procedimientos prodigiosos, que constituyen la más perfecta combinación del supremo arte de crear y cultivar la hermosura femenina.

En vez de disimular se debe suprimir los defectos y prolongar indefinidamente la juventud estética.

Ninguna dama, aunque de "edad avanzada", debe doblegarse resignadamente. Las investigaciones recientes permiten el

REJUVENECIMIENTO ESTETICO

suprimiendo la flaccidez muscular, las arrugas, patas de gallo mejillas hundidas, doble barba, bolsas bajo los ojos.

MODELACION DEL BUSTO

desarrollarlo, endurecerlo y levantarlo

RENOVACION DEL CUTIS

poros dilatados, puntos negros, manchas, pecas, cicatrices, lunares, verrugas.

ADELGAZAR

cualquiera parte de la silueta. Suprimir las

ANOMALIAS DEL CUERO CABELLUDO

Caspa, caída del pelo. Liberar de todos los

VELLOS

inoportunos al cuerpo y restro.

LOS DIAS SABADOS SE ATIENDE UNICAMENTE HASTA LAS 6 P. M.

PRIMER INSTITUTO CIENTIFICO PARA CUERPO Y CUTIS, DE PARIS, EN SANTIAGO, ESTADO 360

SU DESTINO

¿Queréis conocer vuestro futuro? ¿Saber cuál será vuestro destino? ¿Tenéis alguna desilusión amorosa o íntima? ¿Saber por qué vuestros negocios van mal? Consúltele de 10 a 12 y de 2 a 8 P. M.

Ella os dirá el medio de afrontar las dificultades de la vida, vencer en todas vuestras empresas; sus resultados son prodigiosos.

SANTO DOMINGO 1897

"LA CONSTANCIA"

DIRECTAMENTE DE SU FABRICA

GRAN LIQUIDACION

SEDAS ESTAMPADAS, un gran surtido en dibujos $ 68.00	GABARDINA DE SEDA $ 88.00
LINOS DE SEDA, la última novedad, para trajes $ 69.00	SEDAS ESTAMPADAS, dibujos exclusivos $ 95.00
CHANTUNG, un gran surtido en colores $ 79.00	NYLON recién recibido, especial para trajes $ 100.00
PUNELA, especial para trajes de niñitas $ 80.00	TAFETAN escocés, la última novedad $ 140.00
SEDAS LISTADAS, un gran surtido $ 87.00	CREPANA de seda, la última novedad $ 150.00

"LA CONSTANCIA"

PORTAL BULNES 429—433

FABRICA DE SEDERIAS "DIEZ DE JULIO"

DIEZ DE JULIO 536 — TELEFONO 35283

★ ★ ★

CONTINUAMOS CON VERDADERO EXITO NUESTRA ACOSTUMBRADA VENTA ANUAL DE SEDAS, CON DESCUENTO ESPECIAL DE:

10%

Esta rebaja comprende todo nuestro extenso surtido de SEDAS LISAS Y ESTAMPADAS, en lindísimos colores, que estamos vendiendo directamente al público a los precios más bajos de plaza y el 10% de descuento, que haremos efectivo al momento de hacer su compra.

VISITENOS Y APROVECHARA NUESTRAS REBAJAS

NOTA —Ponemos en conocimiento de nuestra distinguida clientela, que el descuento especial termina el día 24 del presente.

FABRICA DE SEDERIAS "DIEZ DE JULIO"

DIEZ DE JULIO 536

(ENTRE CARMEN Y SAN ISIDRO)

Gran Hotel Termal PUYEHUE

INICIA SU TEMPORADA EL 15 DE DICIEMBRE

A 80 Km. de Osorno por espléndido camino

En plena Cordillera, a sólo 300 mts. sobre el nivel del mar.

A orillas del gran lago Puyehue.

La selva chilena cruzada por los ríos Golgol y Chanlelfu se puede visitar sin esfuerzo ni riesgos.

El Hotel más suntuoso en su género, de Sudamérica.

Calefacción central, grandes comedores, salones de té y de baile, panadería y pastelería, grandes cámaras frigoríficas.

Aguas termales en abundancia, que fluyen a 75° Celsius.

Moderno establecimiento hidroterápico.

Baños de barro

Servicio médico en toda la temporada.

Orquesta permanente

Boite

Gran piscina cubierta agua mineral temperada

Tennis, equitación, ket, golf en miniatura pong, billares, etc.

En el Lago: Vapor C ra, botes, lanchas a m deslizadores, etc.

RESERVAS E INFORMACIONES

Sociedad de Turismo y Hoteles de Chile

Agustinas 925, 3.er piso, Of. 345, 9 1/2 a 12 1/2 y 2 1/2 a 5 1/2, SANTIAGO

Bulnes 630, CASILLA 700, OSORNO.

¡POR PRIMERA VEZ EN CHILE!

UN INDISCUTIBLE TRIUNFO DE LA INDUSTRIA NACIONAL

23026

¡EL JABON QUE RECIBIRAN CON JUBILO TODOS LOS HOGARES!

FABRICADO CON LAS MATERIAS PRIMAS MAS SELECCIONADAS, CON LOS MEJORES ACEITES Y CON UN PERFUME EXQUISITO.

ES EL JABON QUE POR SU PERFUME INCONFUNDIBLE Y ALTA CALIDAD, LO HARAN IMPRESCINDIBLE EN EL TOCADOR Y EL BAÑO

Gran Kermesse Cáritas.-

Con un éxito pocas veces visto se llevó a efecto en el día de ayer la inauguración de la Gran Kermesse Cáritas en el Estadio Italiano, la que prosigue en el día de hoy.

La nutrida variedad de los "stands", el espectáculo enigmático y sugestivo de sus diferentes atracciones, la belleza y el encanto de las hermosas cuanto distinguidas damas y señoritas de nuestro gran mundo social, como asimismo la armonía y el ensueño que brindó a esta fiesta la naturaleza misma, adornándose con sus mejores galas para realzar generosamente esta manifestación de la caridad chilena, pusieron una nota inolvidable, delicada y emocionante en el ambiente.

Sólo un compromiso ineludible de su Excelencia el Presidente de la República en Viña del Mar, donde debía recibir a los parlamentarios de los Estados Unidos, lo ha privado de asistir, junto con su distinguida esposa, a la inauguración de esta fiesta.

Debemos citar el "Cortijo Español", hermoso "stand" atendido por distinguidas damas españolas, que lucían hermosos trajes andaluces y ataviadas con sus magníficos y auténticos mantones de manila. La gracia y la alegría en este "stand" colmaron de entusiasmo a los asistentes. Especial atractivo tuvieron los números artísticos. Participaron: la señorita Carmencita Vila, gran bailarina de rango español; Manolita Reina, con su encantadora voz y sus canciones andaluzas; Jesús López, con sus bailes flamencos; el conjunto vasco, con su acordeón y canciones del norte de España; Claudio Morán, el guitarrista flamenco, y las simpatiquísimas mellizas Legarreta, con sus típicos bailes españoles. La revelación de la noche la constituyó el barítono chileno Hernán Pelayo.

Una especial deferencia del Ministro de Relaciones Exteriores, don Germán Riesco E., que el "Comité Cáritas" nos encarga agradecer sentidamente, permitirá contar con su presencia en esta fiesta en la tarde de hoy. Su distinguida esposa, señora Rosita Barceló de Riesco, ha dado vida y brillo en la organización y realización de esta "Kermesse", representando en esta forma la característica hidalguía de la dama chilena. Su "stand" Té - Canasta ha sido la atracción de distinguidos asistentes.

Gran OCASION
POR VIAJE VENDO
COCINA
— Y —
CALIFONT A GAS
POCO USO
Independencia 1434

PLANTILLAS
ORTOPEDICAS
DE MEDIDA
$ 100.— 150.—
TECNICO ESPECIALIZADO
METODO DR. SCHOOL
ATENCION DE 2 A 8
OLIVOS 1135

LINDA DARNELL, estrella de la 20th. Century Fox, que ha recibido numerosas felicitaciones por su actuación en "Por siempre Ambar"

Con el concierto de cámara de mañana en el Cervantes termina la selección de obras de los festivales de música chilena

Mañana a las 18.45 horas se efectuará en el Teatro Cervantes el segundo concierto de cámara de los festivales de música chilena con el cual terminan los conciertos de selección para entrar al concierto final de cada serie (de cámara y sinfónico), en el que se votarán las obras que recibirán los premios de los festivales, conciertos estos últimos que se efectuarán los días miércoles 8 y domingo 12 del presente, en la mañana.

En el concierto de cámara de mañana se ejecutarán el Cuarteto N.o 1 en Fa, de Alfonso Montecino; Variaciones para piano, de Alfonso Leteller (pianista, Oscar Gacitúa); Tres Piezas para violín y piano, de Enrique Soro (Tito Dourthé, violín; Eliana Valle, piano); Canciones Castellanas, para soprano, flauta, corno inglés, clarinete, trompa, viola, violoncello, arpa y percusión, de Juan Orrego Salas (solista, Clara Oyuela); y Cuarteto N.o 1 de Hans Helfritz. Los cuartetos serán ejecutados por el que forman Fredy Wang, Ernesto Ledermann, Zoltan Fischer y Angel Ceruti.

Es indispensable llegar a la hora anunciada para tener derecho a votar por todas las obras.

CONCIERTO de MARIA ABURTO DE IDE.— La conocida concertista señora María Aburto de Ide, siguiendo una hermosa costumbre, ofrecerá hoy una audición privada al aire libre en su residencia de "Villa Ideal", Avenida Villagra N.o 183 (Los Guindos), a las 17.45 horas.

En esta ocasión, la artista interpretará al piano las siguientes obras: Sonata Op. 53 (Aurora), de Beethoven; Sonata 57 (Apassionata), del mismo autor; "Nocturno", "Sueño de Amor", "El ruiseñor" y "Balada N.o 2", de Listz, y "Navarra" y "Jota Aragonesa", de Albéniz.

Con este motivo, la Sra. Aburto de Ide ha hecho circular entre los críticos, personas amantes de la música ... ciales, la siguiente ...

"María Aburto ... atentamente a ... agrado de invita... to privado en ... "Villa Ideal", A... mero 183, que se ... las 17.45 horas".

CASA DIAZ
POR CONCLUSION DE NEGOCIO
Y ENTREGA DEL LOCAL LIQUIDA
$ 3.000.000.- EN LANAS
SEDAS y ALGODONES
ULTIMOS DIAS
PORTAL BULNES 483

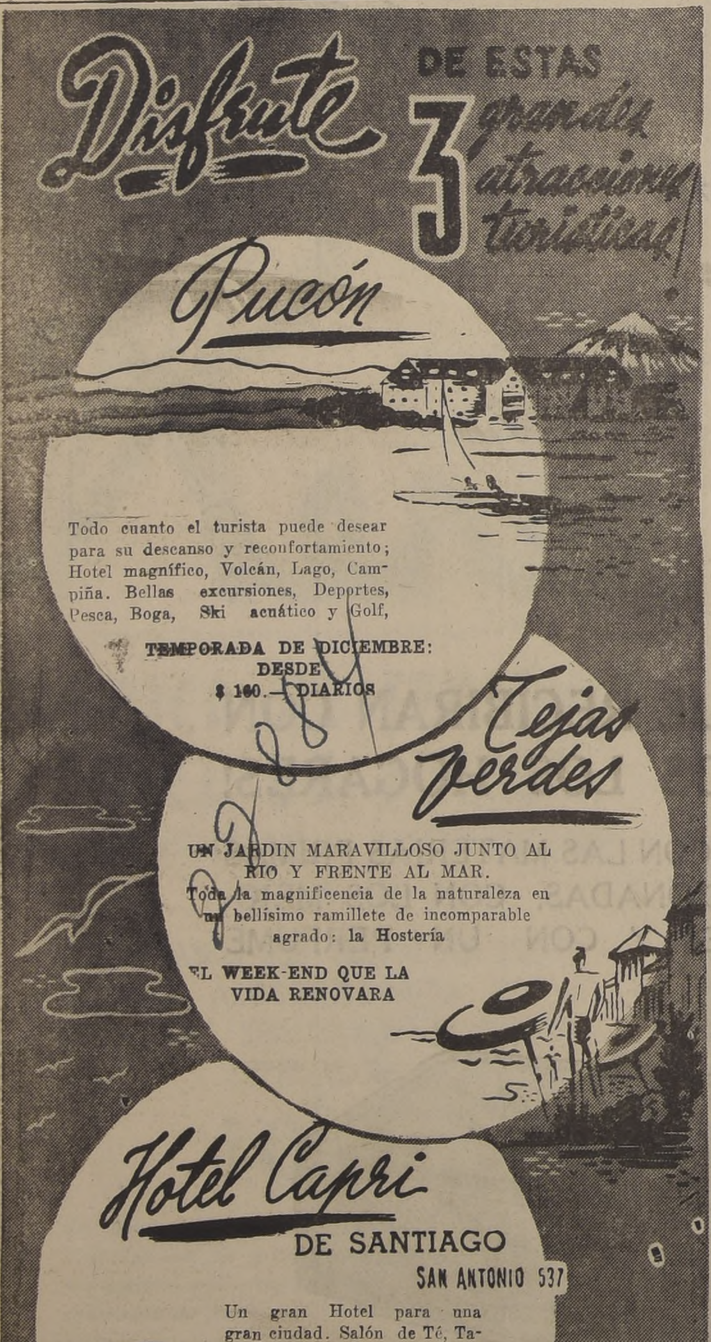

TERNOS
VESTON

NEGRO
LUTO
30
PEINADOS
FINOS
$ 2.390.
LOZANO
SAN ANTONIO y MONJITAS
Sábados abierto todo el día

Elsie E. Bra...
Por termino de ...
LIQUIDACION TOT...
TRAJES desde $4...
SOMBREROS, etc.
a menos de Costo.
AHUMADA 3...
Local 36

MAÑANA
Y TODOS LOS DIAS
PASEOS "MONTYMAR" A:
CARTAGENA
EL TABO
ALGARROBO
VIÑA DEL MAR
CONCON
QUINTERO
etc.
PRECIO DESDE
$ 85.00
Programas e Inscripciones en las principales Agencias de Viaje, y en la Empresa
"JIRAS DE LUJO"
MONTYMAR
BANDERA 183, LOCAL 12 — TELEFONO 88545

ATENCIO...
GRANDIOSA LIQUID...
POR CAMBIO DE GIR...
"EDITH MODA"
Huérfanos 820
VESTIDOS lavables de shantung, desde ...
VESTIDOS finos en seda estampada, desde ...
VESTIDOS elegantes, en reversible nylon, con bordado de mostacilla, desde ...
TAPADOS y abrigos, forrados en raso, desde ...
TRES CUARTOS modernos, desde ...
TRAJES dos piezas y trajes sastre, forrados en raso, desde ...
Apresúrese en visitar...
Edith Moda
HUERFANOS 820
FRENTE TEATRO VICTORIA
PUBLICIDAD LA NACION

"CASA MANON"
ESTADO 272
POR CAMBIO DE FIRMA
NUEVAS REBAJAS
CONTINUAMOS LA MAS COMPLETA Y TOTAL LIQUIDACION ... TODAS LAS EXISTENCIAS: EN SEDAS, ALGODONES Y LA...
VEA NUESTRAS VITRINAS Y APRECIARA LAS GRAN... REBAJAS QUE OFRECEMOS
TROPICAL, especial para traje sport, ancho 1 metro $ 65.80
FALLA de seda listada, para trajes de dos piezas, a $ 115.00
RAYON estampado de Viña del Mar, dibujos recién recibidos, única ocasión, a $ 98.00
GRAN PARTIDA de tafetán en colores y negro. Ancho 1 metro $ 110.00
SCHANTUNG Botoné, seda especial para traje de mañana $ 110.00
TAFETAN escocés, pura seda, artículo de última moda, a $ 135.00
BAYADERAS de seda ... riación en coloridos $ 88.00
SEDAS, para ropa ... terial de muy ... $ 84.80
SPUN escocés, ancho ... moda $ 94.80
APROVECHE ESTA GRAN OPORTUNIDAD QUE LE PRESENTA "CASA MANON", PARA ADQU... TICULOS DE ALTA CALIDAD A PRECIOS NUNCA VISTOS
"CASA MANON"
SANTIAGO — ESTADO 272 — SANTIAGO

acordó clausurar Asamblea de la NU dentro de una semana

nitación del veto pidió la NU a 5 grandes potencias

ica es una reserva material y ual", dijo don Joaquín Fernández

DIENDO ADOPCION DEL IDIOMA ESPAÑOL EN LA NU.

, 4.— (UP).— Al fundamentar en la Asamblea General ciones Unidas la ponencia de Bolivia, Chile, Cuba, Filipinas, ico, Perú y Uruguay para que el español sea idioma de la institución internacional, el delegado chileno Joaández dijo que la ponencia era "en defensa y resguardo castellano".

"Nos interesa el pre- futuro de las Nacio- s. Nos inquieta y el destino inmediato aboración internacio- tos momentos Améri- enta ante el mundo reserva material y es- mo cuota joven den- rimonio de la huma- i están las materias s productos agrícolas strias incipientes que n para asegurar la colectiva dentro de e vida que constituya ia de paz".

rica Latina es el continente adonde dirigen sus miradas los excedentes de población del mundo entero. Recuerdo que cuando en lejana ocasión tuve el honor de visitar al gran Presidente Roosevelt, me expresó que cuando dijo: "América para la humanidad", pensó principalmente en esas naciones jóvenes que, en el comienzo de su existencia histórica, están llamadas a dar cuanto tienen y cuando puedan para cooperar en la reconstrucción y en la paz de otros continentes destrozados o devastados por la guerra o por el odio ideológico".

El delegado chileno expresó que el único argumento contra su ponencia era que costaría demasiado, y terminó diciendo: "Queremos mantener hasta el último momento las más hermosas esperanzas de la comprensión, reciprocidad y sentido del mundo de que se tenga historia".

El delegado británico Sir Harley Shawcross, dijo que no se trataba de afectar el prestigio del idioma español. Añadió que su aprobación complicaría la labor de la Secretaría General de la NU, y que, además, los 18 miembros de la NU de habla española sólo contribuían en conjunto con el seis por ciento del total del presupuesto de la NU.

También dijo que si se aprobaba el español como idioma de trabajo, los rusos y los chinos solicitarían lo mismo.

El presidente de la Asamblea, Herbert Evatt, puso fin al debate al decir en español, entre los aplausos de los delegados latinoamericanos: "Declaro levantada la sesión".

Concesión de préstamos recomienda la NU para el desarrollo de países retrasados

PARIS, 4.— (UP).— La Asamblea General de las Naciones Unidas aprobó casi por unanimidad cuatro resoluciones destinadas a promover el adelanto económico de los países poco desarrollados. En las cuatro resoluciones estaba incluído un gran número de sugerencias presentadas por delegados de las naciones latinoamericanas.

El siguiente es el texto de las resoluciones: 1) recomendar a los organismos especializados que consideren urgentemente todos los aspectos de los problemas relacionados con el desarrollo económico de los países económicamente retrasados y que pidan al Banco Internacional de Reconstrucción y Fomento otorgue cuanto antes préstamos para los fines citados. Esta moción fué aprobada por cincuenta y un voto en favor, no habiendo votos en contra, ni abstenciones.

2) Recomendar al Consejo Económico y Social que acelere la formación de la Comisión Económica para el Medio Oriente, nueve y ninguna abstención.

3) Dar instrucciones al Secretario General para que organice un sistema destinado a fomentar el desarrollo económico, semejante al que está funcionando en las actividades de Auxilio Social, y que incluye a técnicos y becas para el estudio en las universidades. Esta resolución fué aprobada por cincuenta y siete votos a favor, ninguno en contra, y seis abstenciones correspondientes al bloque soviético.

4) Solicitar a la Organización Internacional del Trabajo que estudie el problema de la formación de técnicos sobre base internacional para que puedan cooperar en el desarrollo económico de los países atrasados. Esta moción fué aprobada por 45 votos a favor, dos en contra y con la abstención de las nociones del bloque soviético.

Ahogados perecieron de mil a dos mil refugiados chinos durante un naufragio

SHANGHAI, 4.— (UP).— Varias naves de auxilio surcaron las aguas de la bahía de Hangchow esta noche, con la esperanza de encontrar más sobrevivientes del hundimiento de la embarcación costera china, recargada, en cuyo hundimiento se cree que perecieron ahogados de mil a dos mil refugiados chinos.

El barco "Kiangya", de 2.100 toneladas, en viaje de Shanghay a Ningpo, se hundió en la bahía de Hangchow, 80 kilómetros de Shanghay, después de ocurrida la explosión, que algunas fuentes aseguran fué provocada por saboteadores comunistas. Este barco, de la empresa "China Merchants Steam Navigation Company", tenía una lista de 2.150 pasajeros, siendo su capacidad normal de 1.200.

Sin embargo, algunos sobrevivientes dicen que había realmente unas 4.000 personas a bordo, que ocupaban cada centímetro cuadrado de espacio.

La empresa admitió que posiblemente haya habido una cantidad de personas "no autorizadas" a bordo, además de aquellas que figuraban en la lista de pasajeros. Unos mil sobrevivientes, algunos de ellos gravemente heridos, llegaron a ésta a bordo de embarcaciones de salvamento. Varios otros barcos, entre ellos uno de la Marina norteamericana no identificado, enviaron radiogramas de que habían rescatado a otros sobrevivientes.

Se cree que todas las víctimas eran chinos que huían de Shanghay hacia el sur, debido a la amenaza comunista a Nanking y la gran ciudad portuaria. No hay noticias de que haya habido norteamericanos a bordo. El "Kiangya" zarpó en las últimas horas del viernes, y la explosión y hundimiento ocurrieron cuatro horas después.

Algunas fuentes, incluyendo a muchos sobrevivientes, insisten en que don juncos comunistas chinos lograron aproximarse a la popa del "Kiangya" y arrojaron explosivos a bordo. Dicen estas fuentes que la explosión subsiguiente produjo una vía de agua en la popa y el barco se hundió rápidamente en aguas relativamente poco profundas.

Funcionarios de la empresa de navegación dijeron, al principio, que la explosión fué causada por los comunistas, pero más tarde se negaron a repetir la acusación. Y. C. Yorke, subgerente general de la empresa, dijo que el desastre pudo haberse producido por el choque del barco con una mina que haya quedado de la última guerra.

Al producirse la explosión, que sumió al barco en la obscuridad, cundió el pánico, y los pasajeros luchaban entre ellos gritando en su desesperación por abandonar el barco. Cientos de ellos se arrojaron al mar. No se cree posible establecer el número definitivo de los muertos.

En forma voluntaria. — Rechazada la reforma de la Carta para limitar el veto

PARIS, 4. — (U. P.). — El Comité Político Especial de las Naciones Unidas aprobó la ponencia por la cual se pide a las cinco grandes ponencias a que limiten voluntariamente su derecho a veto y que renuncien al mismo, cuando se trata de la solución pacífica de litigios internacionales y la admisión de nuevos miembros a la Organización de las Naciones Unidas. Al mismo tiempo, el Comité rechazó una ponencia en que se pedía reformar la Carta de las Naciones Unidas, con el fin de limitar la facultad del veto.

La primera ponencia presentada por Estados Unidos, Gran Bretaña, Francia y China fué aprobada por treinta y tres votos a favor, seis votos en contra y cuatro abstenciones. Los países del bloque soviético votaron en contra, como era de esperar. Aunque la ponencia no menciona a Rusia en forma expresa, es evidente que su intención es pedir a esa nación que limite su uso del veto, lo que se puede deducir por el sólo hecho que la ponencia haya sido presentada por las otras cuatro potencias que, conforme a la Carta, tienen derecho a veto.

La segunda ponencia, presentada por Argentina, fué derrotada por veinticinco votos contra doce y diez abstenciones. En ella se estipulaba la convocatoria para una conferencia especial para estudiar la reforma de la Carta de las Naciones Unidas, sobre todo la cláusula que se refiere al derecho de veto en el Consejo de Seguridad.

PONENCIA RECHAZADA

El Comité rechazó, asimismo, una ponencia soviética por 23 votos contra seis, en que se pedía un mayor número de consultas entre los miembros del Consejo de Seguridad.

Finalmente, el Comité rechazó, por 22 votos contra nueve, la ponencia australiana, en la que se pedía al Consejo de Seguridad que se abstuviera del uso del veto, excepto cuando se tratara de la aplicación de sanciones contra países que desacatan la autoridad de las Naciones Unidas.

Levantará sesiones sin terminar el programa

PARIS, 4.— (UP).— Las Naciones Unidas decidieron, después que el comité político aprobó el "diluído" plan de conciliación para Palestina, poner fin al período de sesiones de la Asamblea General dentro de una semana, a partir de esta noche.

Después de casi tres meses de infructuosos debates, la Asamblea pondrá por tanto, fin a sus labores, la noche del 11 al 12 de diciembre, dejando alrededor de una tercera parte de su trabajo sin terminar.

El comité general o directivo decidió levantar las sesiones el próximo fin de semana, después de rechazar el pedido británico, de seguir trabajando hasta terminar el programa, aunque ello signifique prolongar sus labores hasta después de Navidad.

Al comenzar el apresuramiento de la terminación de las actividades, el comité político rechazó, por simple mayoría, el nuevo y débil plan de conciliación para tratar de resolver definitivamente el conflicto entre árabes y judíos en Tierra Santa.

Los restos de la ponencia británica sobre Palestina, de la cual fueron eliminadas partes vitales del Plan de Bernadotte, fueron aprobados en el comité político, por 25 votos contra 21. En ella se propone el nombramiento de una comisión conciliadora, formada por representantes de los tres países, que funcionará bajo la fiscalización de cinco miembros permanentes del Consejo de Seguridad, esto es, Estados Unidos, Rusia, Gran Bretaña, Francia y China.

Pero el plan necesita todavía ser aprobado por una mayoría de las dos terceras partes de los votos de la Asamblea General.

Otros acontecimientos que caracterizaron la penúltima semana del período de sesiones de la Asamblea General en París, fueron:

1.— El comité político especial aprobó por 33 votos contra seis, la ponencia presentada por Estados Unidos Gran Bretaña, Francia y China, en que se "recomienda" que las grandes potencias limiten su derecho al veto en el Consejo de Seguridad. La ponencia fué una sugestión, pero Rusia se opuso acerbamente a ella.

2.— La comisión política especial rechazó la ponencia argentina para convocar a una conferencia especial que consideraría la reforma a la Carta de las NU.

3.— Las potencias occidentales no hallaron casi ningún nuevo elemento en la última declaración de Rusia sobre la crisis monetaria de Berlín. En cambio, acogieron complacidos que Rusia haya aceptado el principio del comité, para el estudio del problema monetario, a pesar de que la Unión Soviética parece mostrarse fría hacia la idea en conjunto.

4.— La Asamblea en pleno estudió los informes de los distintos comités. Aprobó también la recomendación para enviar la declaración argentina sobre derechos de la ancianidad, al Consejo Económico y Social, para que la estudie.

NUEVAS PROFESIONALES

Srta. Alicia Díaz Bustos

Al término de un curso completo de Corte y Confección, hecho en el anexo del **Instituto "Alonso Figueroa"**, calle Catedral 1257, se le ha conferido el diploma de competencia en el ramo.

La señorita Díaz ejercerá su profesión en calle Colombia 76-C, El Salto. Sus trabajos de examen y labores artísticos obtuvieron excelentes calificaciones.

Srta. Graciela Naranjo Rojas

Ha recibido el diploma de competencia en Corte y Confección, al término de un curso completo del ramo, hecho en el anexo profesional del **Instituto "Alonso Figueroa"**, calle Catedral 1257.

La señorita Naranjo recibió muy buenas calificaciones por sus trabajos de corte moderno y alta costura. Ejercerá su profesión, en esta ciudad, calle Colombia 76-C, El Salto.

NUEVA PROFESIONAL

Srta. Amanda Contreras Estay

Distinguida alumna del Instituto Femenino, Estado 225, que ha recibido su Diploma en Corte y Confección, Sistema Camps, con excelentes calificaciones.

La señorita Contreras ejercerá su profesión en Santiago.

NUEVA PROFESIONAL

Srta. Aurelia Vásquez Torres

Ha recibido su diploma profesional en Corte y Confección, después de un excelente examen, esta distinguida alumna del acreditado Instituto Técnico, Santo Domingo 1307.

La señorita Vásquez se distinguió presentando elegantes modelos y artísticos diseños técnicos.

Se radicará en Cauquenes.

SEA USTED PREVISOR

arese Científicamente iante el Incomparable odo "ROSENKRANZ" estudio por correo

DA EN LOS ANGELES, CALIFORNIA - SUCURSALES POR TODO EL CONTINENTE

NATIONAL SCHOOLS

DEMANDA EXTRAORDINARIA

DE TECNICOS EN TODAS LAS RAMAS: RADIO - ARMADO - REPARACION - DIFUSORAS - CINE SONORO - AMPLIFICACION, COMUNICACIONES - RADIO EN LA AVIACION - EN LA NAVEGACION ETC. ETC.

EL ESTUDIO ES FACIL Y AMENO Y LE ASEGURA UN PORVENIR.

PIDA ESTE LIBRO GRATIS!

ENVIE HOY ESTE CUPON

. J. A. Rosenkranz, Presidente.
ATIONAL SCHOOLS DEPTO. N.o R.F. 793-12
Sucursal en Chile:
HUMADA 131 — Oficinas 305 al 307 — SANTIAGO
Mándeme su Libro GRATIS con datos para ganar dinero en RADIO.

OMBRE ... EDAD ...
DIRECCION ...
POBLACION ... PROVINCIA O ESTADO ...

ELECCION DE 98 MUNICIPALES EN BERLIN

Se efectuará hoy en los sectores occidentales con más de 1.600.000 electores y contra una tenaz y agresiva oposición de los soviéticos

BERLIN, 4 (UP).— Hoy se efectuará, en los sectores occidentales de Berlín, la elección de 98 representantes a la Asamblea Municipal de la ciudad. Ya con anterioridad los rusos han venido activando su campaña para obstaculizarla, al impartir órdenes a los berlineses de esos sectores que trabajan en la zona soviética, de que se presenten a sus ocupaciones durante las horas en que se realizarán los comicios. Esa orden afectará a 150.000 electores potenciales y con ella culmina la campaña rusa de amenazas, intimidación y agitación. Los soviéticos han boycoteado así las elecciones y se han negado a presentar candidatos.

En los sectores norteamericano, británico y francés, se instalaron 1.450 mesas receptoras de votos. En las listas electorales figuran tres partidos no comunistas, que se disputan las bancas de la Asamblea Municipal.

En contraste con las recientes elecciones de Estados Unidos, es prácticamente nulo el interés que despiertan los candidatos mismos. La expectativa general se concentra sobre la cantidad de ciudadanos que concurran a los comicios.

Los peritos políticos y gobiernos militares occidentales consideran que de concurrir a los comicios un porcentaje grande del electorado (entre 65 y 90 por ciento de electores, que se calculan en 1.683.000), esto representaría un fuerte revés para el comunismo y las fuerzas de ocupación soviéticas.

Se cree que el número de votantes excederá del millón. Los votantes elegirán 98 representantes para la Asamblea Municipal, que constituirá la cabecera de puente de oposición al gobierno municipal comunista títere, establecido el martes pasado en el sector soviético.

A pesar de la creciente tensión, muchos de los principales observadores dudan que los comunistas intenten hacer una campaña de violencia. Con excepción de los choques relativamente sin importancia entre la policía y los comunistas en los mitines pre-electorales, los comunistas se han limitado a la campaña de propaganda.

El órgano del ejército soviético, "Taagliche Rundschau", advirtió a los berlineses que aquellos que votaran mañana lo harán por una Berlín dividida. Con grandes titulares publicó un despacho de la agencia noticiosa alemana, controlada por los soviéticos, que anunciaba que las potencias occidentales piensan abandonar Berlín. Era un viejo recurso de la propaganda, que fué nuevamente desmentido por el general Clay, como lo hiciera en otras oportunidades.

El periódico "Die Welt", de licencia británica, aseguró, en su editorial, al electorado que será protegido si los comunistas tratan de provocar disturbios mañana.

Hace dos años, en las únicas elecciones de postguerra de Berlín, el Partido de Unidad Socialista (comunista), obtuvo 19,8 por ciento de los votos. En el sector soviético obtuvo 29,8 por ciento.

REVES COMUNISTA

BERLIN, 4.— (UP.)— El prestigio comunista en Alemania sufrió un serio revés al anunciar Clay que el sindicato de los mineros del Ruhr expulsó por votación a cuatro miembros comunistas de los doce miembros que constituyen el comité ejecutivo.

Entre los comunistas expulsados figura el comunista número uno del Ruhr, Willi Agatz.

El sindicato no comunista de Berlín, "Ungo!" tomó las medidas necesarias para contrarrestar el efecto de la orden rusa de que 150 mil votantes del sector occidental se presenten a trabajar en las fábricas dirigidas por los rusos, mañana, día de elecciones.

La "Ungo!" pidió a todos los obreros del transporte que paralicen todos los medios de transportes que van hacia el sector soviético hasta las diez de la mañana, dándoles así tiempo a los obreros de los sectores occidentales para votar.

56 años de edad ha cumplido F. Franco

MADRID, 4 (UP).— Franco cumple hoy 56 años de edad recordando el hecho todos los diarios matutinos, que publican las fotografías del Jefe del Estado renovando el testimonio de adhesión y haciendo votos fervientes por su prosperidad personal

Rusia rechaza comisión de la NU

Para resolver cuestión de Berlín, y deja todo como hasta el momento

PARIS, 4.— (UP.)— La Unión Soviética rechazó la sugestión que la "comisión de buenos oficios" de la NU trate de resolver el enredicho de Berlín, entre aquella nación y las potencias occidentales. Rusia accedió, en cambio, a suministrar los "datos necesarios al Comité de los países neutrales para que estudie el problema, pero sin mostrarse muy entusiasmada acerca de la idea.

La posición oficial de Rusia fue esbozada por una radio de Moscú, en una transmisión captada en Londres, que citaba un extenso despacho de la agencia noticiosa oficial rusa "Tass", que presentó el lado ruso del problema, y detallaba la actitud de Rusia frente a las últimas propuestas conciliatorias del Canciller argentino Bramuglia, que fué Presidente del Consejo de Seguridad de la NU, durante el mes de noviembre último. En apariencia, por lo menos, Rusia, no ofrece ningún medio nuevo para encarar los problemas de Berlín.

Un portavoz de una potencia occidental, manifestó que la declaración rusa dejaba la situación de Berlín tal como es actualmente.

Voto de confianza al Gobierno italiano

De Gasperi desmintió que hubiera compromisos secretos

ROMA, 4.— (U. P.).— (Por Norman Montellier).— Hoy se dió al Gobierno italiano un voto de confianza, derrotándose fácilmente la exigencia de los comunistas y filocomunistas, de que se diera al Gobierno un voto de censura.

Esta es la tercera derrota sufrida por los izquierdistas desde la constitución del Gobierno del Primer Ministro, Alcide de Gasperi, en mayo pasado.

La Cámara rechazó la primera parte de la moción de censura auspiciada por los comunistas y presentada originalmente por Pietro Nenni. La primera parte censuraba la política exterior del Gobierno.

Se sometió después a votación la segunda parte de la ponencia de Nenni, que exigía al Gobierno dar garantías de que no asumirá compromisos militares.

De Gasperi, culminó el debate con un discurso que desmentía los cargos de que hubiera compromisos secretos y dijo con sarcasmo a Nenni, que "dispensaba demasiada importancia a los chismes de los periódicos", y aseguró a la oposición que "sería mejor que abandonara su esperanza de una crisis gubernamental".

De Gasperi manifestó: "Estoy cada vez más seguro de que estamos lejos de un peligro de guerra. No creo que la guerra sea inminente. Creo que tenemos poder para consolidar la paz; si se produjera la guerra sería únicamente debido a la política exterior seguida por los partidos comunistas en Europa.

Persiguen a la banda de falsificadores que inunda a Estados Unidos con billetes falsos

WASHINGTON, 4.— (UP).— La policía secreta reveló que está persiguiendo a una banda de falsificadores de dinero, con cuartel general en las cercanías de Chicago, que está inundando la nación con billetes casi perfectamente falsificados.

Los agentes del servicio secreto manifestaron que la banda tiene agentes en todo el país, y, aunque poco efecto se nota en la misma ciudad de Chicago, se constantó en los dos meses pasados que billetes de esta clase circularon en los Estados de la costa del Pacífico, en la costa oriental en el sur y oestecentral de la Unión.

Según informaciones anteriores del servicio secreto los bancos de Nueva York descubrieron "millones de dólares" que circulaban en el área de la ciudad en forma de billetes falsos de veinte dólares y que, según todas las apariencias, fueron fabricadas por otra banda. Dijeron además, que los billetes aparecidos en Nueva York, fueron fabricados de tal manera que se parecieron a los que emite el Banco de Reserva Federal de Chicago.

Investigación del espionaje en EE. UU.

WASHINGTON, 4.— (U. P.). — Pronto se reiniciarán las investigaciones de las actividades de espionaje en Estados Unidos, sobre la base de unos documentos secretos microfotografiados que han sido entregados por el ex espía Whittaker Chambers.

Estas microfotografías indican que antes de la guerra, Chambers recibía documentos secretos de los Departamentos de Estado y de Marina, por medio de la organización comunista clandestina con la que trabajaba.

El comité de actividades latinoamericanas manifestó que los documentos "proporcionan la prueba definitiva sobre una de las organizaciones de espionaje más vastas de la historia de Estados Unidos".

Muerto el Comandante de Policía de El Cairo durante un choque con estudiantes

30 ESTUDIANTES HERIDOS Y MAS DE 300 ARRESTADOS

EL CAIRO, 4.— (UP).— Salim Saki Bajá, comandante de policía de El Cairo, fué muerto por una granada durante una refriega de la policía y estudiantes que provocaban disturbios.

En la lucha se emplearon armas de fuego, granadas y objetos arrojadizos. La policía informó que unos 30 estudiantes resultaron heridos y fueron detenidos más de 300.

Los cronistas vieron un camión de la policía transportando a 20 estudiantes ensangrentados, que salieron de la Universidad de Medicina en la calle Kasr el Ain, en la parte sur de la ciudad.

Los disturbios comenzaron al reanudarse las manifestaciones el domingo pasado. Estas empezaron cuando los abogados egipcios partieron hacia el Sudán para defender a los sudaneses, acusados de fomentar los disturbios durante las elecciones recientes. Los abogados egipcios fueron obligados a regresar por las autoridades sudanesas.

La policía hizo fuego sobre la Universidad Fuad el Awal, en un suburbio de Ciza, después que los estudiantes se atrincheraron en la misma, arrojando seis granadas de mano contra la policía. Se informó que las oficinas de Administración y la Universidad de Derecho estaban en llamas.

Los disturbios de la Universidad de Medicina comenzaron cuando los estudiantes se atrincheraron en el interior del edificio y dispararon piedras, profiriendo palabras hostiles contra la policía, desde las ventanas.

Al detenerse el automóvil blindado de Salim Saki Bajá frente a la Universidad, un estudiante le arrojó una granada de mano, muriendo instantáneamente. Más tarde la policía irrumpió en el edificio y luchó de habitación en habitación hasta quebrar la resistencia de los estudiantes.

Saki Bajá, primer comandante egipcio de policía desde que Gran Bretaña se retirara de Egipto en 1882, acostumbraba a acudir a los lugares de desórdenes para observar de cerca los acontecimientos.

Conversaciones sobre pacto del Atlántico se reanudan esta semana

WASHINGTON, 4. — (U. P.). — Las conversaciones sobre el proyecto de Pacto del Atlántico Norte se reanudarán en esta capital la próxima semana.

Ayer llegaron los borradores del proyecto, por medio del cual las cinco naciones occidentales europeas tratan de conseguir una alianza con Estados Unidos y Canadá.

Una de las primeras cosas que se deberán decir, es a qué otros países europeos se invitará a adherirse a ese pacto.

Refugiados españoles llegaron en pequeña nave a S. Louis, Brasil

SAO LUIS (Estado de Maranhao, Brasil), 4. — (U. P.). — Arribó al pequeño puerto de Urbano Santos el barco motor "María de Jesús", de 30 toneladas, con ocho tripulantes y 40 refugiados españoles. El barco partió de Las Palmas con destino a Venezuela, y tuvo un viaje muy accidentado, hasta llegar sin rumbo a la costa de Maranhao. Los refugiados han sido alojados en el cuartel de la policía civil.

Washington espera inducir de Rusia a abandonar la órbita

WASHINGTON, 4.— (UP).— (Por John L. ...) ló que Estados Unidos tiene esperanzas de poder ... te el ofrecimiento de ventajas materiales, a los ... Soviet a que abandonen a Rusia. Esta esperanza ... informe confidencial, preparado por el Comité ... so fiscalizador del Programa de Ayuda al Exterior ... sultas con funcionarios del Departamento de ... nistración de Cooperación Económica.

Según el informe, esos funcionarios se expresaron cautelosamente confiados en que se puede aislar de Rusia a los demás países que están detrás de la "Cortina de Hierro" e indicaron que se utilizarán a ese fin los artículos y materias primas de Estados Unidos. En su informe, esos funcionarios han exhortado a que se fomente el comercio entre el oriente y occidente europeo con la ayuda indirecta de Estados Unidos, como un medio para detener la expansión soviética.

Funcionarios diplomáticos expresaron el "deseo por parte de Estados Unidos de fomentar el nacionalismo dentro de los países satélites" y de ayudar a esas naciones a mantener sus "estructuras económicas nacionales".

El contenido de la nota se reveló al mismo tiempo que el Embajador de Checoeslovaquia en Estados Unidos decía en declaraciones escritas que creía que se liberaría pronto las restricciones a las exportaciones en Estados Unidos. El Embajador Vladimir Outrata, dijo que después de ha... tario de Estado ... A. Lovett, se ... peranzado en ... co se podrán ... cantidades ... quinaria y ... de Estados Un...

Outrate di... se detienen ... varios artículos ... Checoeslovaquia ... millones de d... falta de permi...

Operado ... peruano ... Embajada

LIMA, 4.— ... sar Villegas, ... Gobierno de ... se encuentra ... bajada de Co... de octubre, ... operación a ... operación rea... Ernesto Raffo ... la Embajada, ... do éxito.

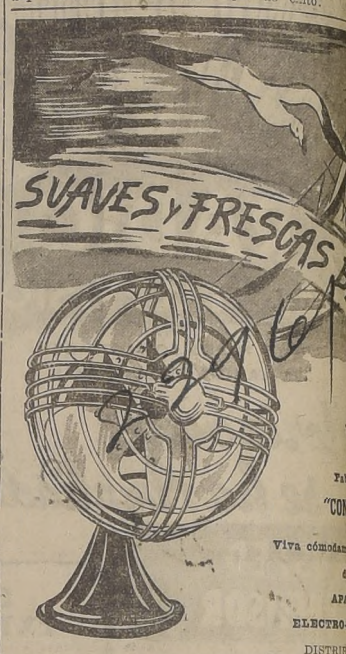

FLORES Y KERSTING
DESCUENTOS ESPECIALES PARA C...
MONJITAS 825 — FONOS 30756-32822 Y 33935

La mas efectiva
ECONOMIA!
POR SER REPRESENTANTES DIRECTOS DE FABRICAS

Remitimos contra reembolso, en el día. Mercaderías de primera clase a precios de fábrica.
ATENDEMOS PEDIDOS AL POR MAYOR
COTELIT
CHACABUCO 33-A
A UN PASO DE LA AL. B. O'HIGGINS

$ 350.000.00
Vendo cómoda casa, tres dormitorios amplios, living y comedor grande, baño de lujo completo, cocina a gas instalada, costureros, dependencias, parrón con pastelones, alcantarillado, etc.
OLAVARRIETA 3679
(GRAN AVENIDA, PARADERO 6).

AL COMERCIO
OFRECEMOS POR MAYOR
CALZONCILLOS DE PIEL BLANCA Y DE TOCUYO CRUDO BLANCO.
CAMISAS JASPEADAS Y ESCOCESAS
SABANAS DE TOCUYO, PANTALONES Y OVER-ALLS DE MEZCLILLA
Fábrica: SAN ANTONIO 673
CASILLA 836 SANTIAGO

ALPARGATAS
Di Si...
CIEN MODELOS!
ENTREGA INMEDIATA. CUALQUIERA CANTIDAD Y MODELO. ESPECIALIDAD EN COTELE IMPORTADO. TODOS COLORES. CON TACO Y SIN TACO
ATIENDE DE 8 A 12 Y DE 2 A 7 P. M.
ARTURO PRAT 840

CASA DIAZ
ESTA REGALANDO SU MER...
CADERIA POR CONCLUSION ...
DE NEGOCIO Y ENTREGA ...
DEL LOCAL • ULTIMOS DIAS
PORTAL BULNES 48...

FUNDO DE DOS MIL CUADRAS
VENDO A PUERTAS CERRADAS EN
CUATRO MILLONES DE PESOS
UBICADO EN LA ZONA DE QUILPUE — ES APTO PARA CRIANZA, SIEMBRAS, EXPLOTACION DE CARBON Y LEÑA.
Está totalmente cerrado y tiene aguas propias
En la venta se incluyen animales, maquinarias, útiles, enseres, etc.
ENTREGA INMEDIATA
Se dan facilidades de pago y se aceptan permutas por propiedades de renta.
TRATAR:
MARIO ROJAS CHAVEZ
AGUSTINAS 972 — OFICINA 841.
EXCLUSIVAMENTE DE 6 A 7 DE LA TARDE

DESPUES DE UN TRABAJO INTENSIVO
En los tiempos actuales con sus múltiples problemas está Ud. expuesto a tener momentos de una gran nerviosidad, sufrir de insomnio inapetencia y apatía.
Todos estos trastornos del trabajador mental se transforman cuando cada día toma como aperitivo una copita de "NEURO FOSFATO ESKAY".
Adquiera sin demora en su farmacia un frasco de "NEURO FOSFATO ESKAY".
TOME
NEURO FOSFATO ESKAY
Base Glicerofosfatos de Cal, Sodio y Estricnina

A LOS EMPLEADOS SEMIFISCALES
DE CUALQUIER PUNTO DEL PAIS QUE NO HA... FAVORECIDOS CON PRESTAMOS HIPOTECARIO... MOS PARCELAS POR INTERMEDIO DE LA CAJA ... DOS PUBLICOS Y PERIODISTAS.
CON OBJETO DE PROCEDER A LA MEJOR SELE... LOS IMPONENTES ROGAMOS ENVIAR LOS SI... ANTECEDENTES:
1) Nombre completo y dirección.
2) Repartición donde trabaja.
3) Sueldo y años de servicios.
SOCIEDAD INMOBILIA...
RAUL VIAL Y CIA...
ESTADO 25 — 5º PISO — DEPARTAMEN...
HORAS DE OFICINA DE 5.30 A 7.30 P. M.

...res millones de argentinos tomarán ...arte en las elecciones de hoy

...triunfo de los candi... ...tos peronistas traerá ...reforma de la Cons... ...titución

...ENOS AIRES, 4.— (UP). ...asi tres millones de argen... ...s acudirán a los comicios el ...ingo para votar en eleccio... ...múltiples, elección de 158 ...encionales, quienes refor... ...án la Constitución, 6 dipu... ...s nacionales para llenar ...ntes, un senador nacional, ...gobernadores provinciales, ...iones municipales en San... ...e, Mendoza Jujuy, doce di... ...dos provinciales en Mendo... ...36 senadores provincia es, ...iputados en Córdoba, 16 di... ...dos provinciales, 32 dipu... ...s en Corrientes.

...s peronistas abogan por la ...reforma de la Constitu... ...especialmente en lo que ...refiere a lo que llevan los ...tos de la comunidad so... ...propiedad de terrenos, in... ...oración de los decálogos del ...ajador, derechos a la vejez, ...edad estadual, servicios ...icos, modificaciones de los ...chos del individuo, etcétera. ...nque la reforma sea acep-

tada, será debatida durante seis meses, antes que tenga carácter definitivo. Los radicales votarán contra toda reforma y los socialistas se abstienen, alegando la carencia de garantías.

Los cronistas políticos creen que los peronistas obtendrán aproximadamente las dos terceras partes de las bancas y la oposición una tercera parte de las bancas de la convención de la reforma de la Constitución.

El Presidente Perón cerró la campaña electoral peronista el viernes en la noche mediante un discurso por radio, en que hizo un llamamiento a los partidarios a que "pongan toda su voluntad para vencer y no omitan medida tendiente a ello, "dando instrucciones drásticas a los peronistas a fin de asegurar la más amplia mayoría el domingo.

Perón dijo: "La reforma de la Constitución apoyada por el noventa por ciento tendría valor inmediatamente, superior a si sólo lo fuera por el cincuenta por ciento, porque el primero indicaría que la totalidad de la nación la apoya y el segundo que la mitad está en contra".

Suspendió Argentina otorgamiento de cambio preferencial en sus exportaciones a Chile

BUENOS AIRES, 4. — (U. P.). — El Consejo Económico Nacional resolvió hoy, suspender el otorgamiento del cambio preferencial para los países limítrofes, que regía hasta ahora.

Relacionada con esta medida, el Banco Central anunció que a partir del seis del corriente, las exportaciones de productos argentinos para Bolivia, Brasil, Chile, Paraguay, Perú y Uruguay, se les aplicará los mismos tipos de cambio que rigen para los demás países, según el producto —$ 335,82, 398,01 y $ 500 por cien dólares.

El Banco Central agrega que se darán a conocer las normas de carácter general aplicalbes a las exportaciones, y que regirán para la legislación con certificados que despacha a plaza por importaciones originarias de los citados países.

Louis B. Mayer ha contraído matrimonio

YUMA, Arizona, 4. — (U. P.). — El famoso productor de cine y multimillonario Louis B. Mayer, contrajo hoy matrimonio con la señora Lorena Danker, en una breve ceremonia realizada ante el Juez de Paz local, R. H. Lutes.

La señora Danker es directora de una empresa de publicidad.

REMEDIOS

Vacuna antirrábica; remedios para neumonías bronquitis; pomadas contra arestín, polvos contra lombrices; purgantes, tónicos, lociones contra pulgas; jabones desinfectantes; pomadas para los ojos y oídos.

Regencia permanente por Médico Veterinario Sucursal Central
Dr. L. SCHMIDT HERMAN
Monjitas 667 —::— Fono 34473
Consultas de 9 a 12 y de 3 a 7.

Nuevas victorias ha anunciado Nanking

Sellada la suerte del Gobierno chino con el anuncio de los Estados Unidos

SHANGHAI, 4.— (U. P.)— Observadores militares competentes, consideran que el anuncio del Presidente Truman, de que el general Douglas McArthur no será enviado a China, y que no se enviarán municiones norteamericanas a las fuerzas de Chiang-Kai-Shek, ha sellado la suerte de Nanking. Estos observadores consideran también, que la capital de China estará en manos de los comunistas para fines de año, y que el generalísimo Chiang, pronto tendrá que trasladar su Cuartel General a Nanchang, a unos 560 kilómetros a lsudeste de Nanking y a 170 al sur del río Yangtzé.

Creen que el Gobierno podrá resistir temporalmente en Nanchang, antes de trasladarse a Cantón. Es posible que Chiang Kai Shek pueda realizar un "milagro", como lo hizo en 1936 cuando convenció a Estados Unidos y obtuvo libertad, de acuerdo con sus propias condiciones, pero los peritos militares no esperan tal cosa.

Algunos observadores de Nanking y Shanghai tienen el siguiente punto de vista con respecto a la situación de China.

"1.o El Gobierno de Chiang Kai Shek está en bancarrota y ha perdido el apoyo de una vasta mayoría del pueblo chino, y no vale la pena concederle un apoyo aún como medida de emergencia.

"2.o Se tiene la esperanza de que aparezca algún otro grupo que obtenga el apoyo de la mayoría, pero hasta ahora esto no ha ocurrido. Estos observadores consideran que Chiang Kai Shek tuvo todas las oportunidades para lograr el éxito, pero fracasó, y ahora debe hacerse a un lado para dejar paso a otro líder, empero, los observadores no están preparados para decir quién pueda ser ese líder.

"3.o Aparentemente los comunistas chinos están bajo el control de los soviéticos, completamente. Se tiene la esperanza de que los comunistas formen "una coalición democrática", por lo menos temporalmente, que incluya elementos no comunistas a fin de que los norteamericanos puedan permanecer en China y continúen comerciando con los chinos".

Algunos norteamericanos en contacto extraoficial con los grupos contrarios a Chiang Kai Shek recibieron seguridades de que los comunistas están dispuestos a acceder a una coalición demócrática y que no realizará esfuerzos para colocar a China detrás de una cortina de hierro.

Ha logrado disminuir la presión ejercida sobre la capital

NANKING, 4. — (U. P.). — (Por Joseph Jacob). — El Gobierno nacionalista aseguró que ha obtenido victorias militares, gracias a las cuales se ha aminorado la presión sobre Nanking, pero intensificó, al mismo tiempo, los planes para trasladar a miles de personas de la amenazada capital.

El Ministerio de Defensa Nacional expidió un comunicado, en que informa que las fuerzas comunistas en la región del río Huai, 240 kilómetros al noroeste de Nanking, se ven presionadas por las fuerzas nacionalistas desde el norte y sur, y se baten en retirada hacia los valles del río Amarillo, en la provincia oriental de Honan.

El Gobierno había revelado antes que alrededor de 100.000 hombres recién llegados al frente desde el centro de China, han entrado en batalla, para tratar de retener Pengpu, situada a 168 kilómetros al norte de Nanking, que es la única poderosa fortaleza de defensa que queda entre las fuerzas comunistas y el río Yangtze y la capital.

Terminó huelga de mar en California

SAN FRANCISCO, 4. — (U. P.). — La huelga marítima de la costa del Pacífico terminó ayer a mediodía oficialmente.

En el comunicado se dice que diez columnas de soldados comunistas, dirigidas por los generales Chen Yi y Lieu Po Chen, marchan hacia el noroeste desde el río Huai, en dirección a Linhuanchi, Yungcheng y Hsiaohsien, y que el frente de batalla se está desviando hacia esa región. Se añade que los comunistas se baten en retirada, con el aparente propósito de reagrupar y reconstituir sus fuerzas.

El gobierno calculó en 20.000 las bajas de los comunistas en la batalla de diez días al sudoeste de Suhsien, en la vía ferroviaria de Pengpu a Suchow, 160 kilómetros al norte, y las bajas de los nacionalistas en 7.000. En el comunicado se admite también que se abandonó "voluntariamente" Suchow el viernes, cuando los comunistas anunciaron que habían tomado la ciudad.

La obra más documentada y emocionante que se ha escrito sobre la última conflagración mundial.

La pluma vibrante del gran estadista británico, del hombre que mantuvo el fuego sagrado de la libertad durante el conflicto por la confianza que infundió su acción a las fuerzas democráticas del mundo y por su visión del futuro, describe en esta obra, que es un documento real y completo, lo que fué esa guerra que conmovió hasta los cimientos a la Humanidad.

Toda persona interesada en los estudios de los problemas mundiales, debe tenerla en su biblioteca.

CAPITULOS

I PARTE

I Desatinos de los vencedores — II La paz en su cenit. 1922-1931 — III Los peligros acechan — IV Adolfo Hitler — V Los años de la langosta 1931-1935 — VI Oscurece. 1934 — VII Pérdida de la paridad aérea. 1934-1935 — VIII Desafío y respuesta. 1935 — IX Problemas aéreos marítimos. 1935-1939 — X Sanciones contra Italia. 1935 — XI Hitler ataca. 1936 — XII La pausa cargada. España 1936-1937 — XIII Alemania armada. 1936-1938 — XIV Edén en el Ministerio de Relaciones Exteriores: su renuncia — XV La violación de Austria. Febrero de 1938 — XVI Checoeslovaquia — XVII La tragedia del Munich — XVIII El invierno de Munich — XIX Praga, Albania y la garantía a Polonia. Enero-abril de 1939 — XX El enigma soviético — XXI En el borde.

II PARTE

I Guerra — II La tarea del Almirantazgo — III La ruina de Polonia — IV Problemas bélicos del gabinete — V El frente de Francia — VI Se intensifica la lucha — VII La mina magnética. Noviembre y diciembre de 1939 — VIII El combate naval del Río de la Plata — IX Escandinavia-Finlandia — X Un año nuevo sombrío— XI Antes de la tormenta. Marzo de 1940 — XII Choque en alta mar — XIII Narvik — XIV Trondhjem — XV Revés en Noruega — XVI Noruega. La fase final — XVII La caída del Gobierno.

FACILIDADES DE PAGO

Entregamos a cualquier precio otra obra de nuestra existencia, bajo su sola firma, mediante una pequeña cuota al contado, y el saldo en cómodas mensualidades. No se exigen ni fianzas ni pagarés. Los mejores y más importantes libros en obras seleccionadas, referentes a Medicina, Dentística, Farmacia, Ingeniería, Literatura, Comercio, Arte, etc. Todos de recientes ediciones. PIDA FOLLETOS

UNIVERSITY SOCIETY CHILENA LTDA.
SANTO DOMINGO 863
CASILLA 3157 — AGENCIA EN VALPARAISO Av. PEDRO MONTT 1838 - CAS. 3454 — FONO 33255

PARA Vidrios PLANOS

sencillos, dobles, triples y cuádruples; lunas y espejos, consulte precios a:

ENRIQUE STRICKER y CIA. LTDA.
SAN DIEGO 282 — CASILLA 2627 — TELEFONO 83856

VESTON Y PANTALON espigado para caballeros

$ 995

LOZANO — SABADOS ABIERTO TODO EL DIA
SAN ANTONIO y MONJITAS

LA SEÑAL DE DIOS

¿Cómo se pueden conocer los hijos de Dios y los que no lo son? Conociendo la señal que él tiene para los suyos. ¿Cuál es esta señal?

Este será el interesante tema de la conferencia que dictará el ya conocido orador, señor Benjamín Bustos Flores, hoy domingo a las 20.30 horas, en el amplio salón de la calle Porvenir 54, casi esq. Vicuña Mackenna. ENTRADA LIBRE.

JUGUETES DE CALIDAD

Ping Pong
Patines
Teléfonos
Sacar el Chino
Juguetes "Dumbo"
Pianos finos
Autos con cuerda (ingleses)
Cañones
Muñecas irrompibles
Arboles de Pascua
Casitas para muñecas
Juegos de football

JEEEP "PINOCHO"

Station Waggon "PINOCHO"

Precios de Fábrica
CASA MACKENZIE
AHUMADA No. 89

GRANDES NOVEDADES

Baterías de aluminio
Bombas Red Lion
Camiones Red Lion
Columpios para muñecas
Escopetas buenas
Revolvers de bakelita
Casas para muñecas
Coches para muñecas
Sorpresas crackers
Cunas con muñequitas
Juegos de carpinteros

UNA REAL Y GRANDIOSA
Liquidación
TIENDA DE CALZADO
MERCADO PRESIDENTE RIOS
MARCOLETA 250

Señoras, caballeros, niños, aprovechen esta MAGNIFICA OPORTUNIDAD.—

Mañana se obsequian 25 pares a los 25 primeros compradores.

SE ABRE A LAS 9 A.M.

Invierta...
donde la VALORIZACION de su capital es su mejor GARANTIA

y disfrute de la satisfacción de vivir en lo propio, combinando el confort de la ciudad con el atractivo de la naturaleza...!

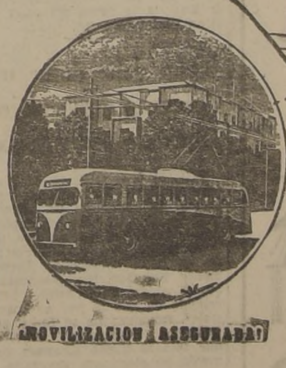

MOVILIZACION ASEGURADA!

BARRIO RESIDENCIAL
"PEDRO MEDINA"
ENTRE CANAL SAN CARLOS, AVDA. AMERICO VESPUCIO, AVDA. CRISTOBAL COLON Y AVDA. FCO. BILBAO

URBANIZACION DE LUJO
AMPLIAS AVENIDAS Y PLAZAS
SITIOS DE TODAS DIMENSIONES
ESPLENDIDA MOVILIZACION

PRECIOS DESDE $ 260. — POR M2.
PAGADEROS CON GRANDES FACILIDADES
ATENCION PERMANENTE EN EL TERRENO

DEPARTAMENTO PROPIEDADES Y URBANIZACIONES
Vicente RICHARD B. · Enrique RICHARD W.
ESTADO 360 · 2º PISO
TELEFONOS 32939 y 31278

TERREMOTO DESTRUYO UNA COLONIA PENAL MEXICANA: MUERTOS Y HERIDOS

CIUDAD DE MEXICO, 4.— (UP).— El Comandante de las Islas Tres Marías, informó en un radiograma que intensos temblores de tierra han destruído el noventa por ciento de los edificios de la colonia penal mexicana en dichas islas del Pacífico, pero que sólo se ha confirmado que ha habido dos muertos.

Dijo que el número de heridos se desconoce, pero que ya no se necesita ayuda médica. Añadió que los temblores comenzaron a las 5.24 P. M. hora del Pacífico, de ayer, y continuaron intermitentemente durante la noche.

Mientras tanto, aviones del servicio de guardacostas y de la escuadrilla 203 del ejército, habían partido desde Mazatlán, con médicos y medicinas para las islas que quedan a 64 kilómetros de la costa.

MAZATLAN, (México), 4. — (U. P.).— El Gobernador de la colonia penal de la Isla María comunicó por radio que se teme que muchos de los 400 prisioneros y empleados civiles hayan perecido, a consecuencia del violento temblor que ayer sacudió la isla.

Están destruídos el 90 por ciento de los edificios de la colonia. Hasta ahora se sabe de un muerto.

Desde México se han enviado aviones con socorros, y se ha pedido a los barcos que navegan en esas aguas que también vayan en ayuda de las víctimas. En el Ministerio del Interior se dijo que están cortadas todas la comunicaciones por teléfono y cable con la isla.

La serie de movimientos sísmicos se produjo ayer entre las 7.30 y las 8.00 P. M.

Aprobado el plan de conciliación para Palesti

POR EL COMITE POLITICO DE NACIONES UNIDAS

COMISION CONCILIADORA

PARIS, 4.— (UP).— El Comité Político de la NU aprobó en general, por 25 votos contra 21 y 9 abstenciones, el plan de conciliación anglo - norteamericano para Palestina, destinado a estimular la paz entre los árabes y judíos en Tierra Santa. El plan, tal como quedó aprobado, constituye una de las peores derrotas sufridas por Estados Unidos y Gran Bretaña en la NU, pues constituye la versión restringida de la ponencia de esas dos potencias, que se esforzaron en hacer del plan del malogrado conde Bernadotte, la base principal de la solución del problema de Palestina.

El plan debe pasar ahora a la consideración de la Asamblea General, donde deberá ser aprobado por mayoría de las dos terceras partes de los votos para entrar en vigencia.

El aspecto más importante del plan es el nombramiento de la Comisión Conciliadora, compuesta por tres países, cuyas facultades se limitarán a estimular a los árabes y judíos a resolver sus divergencias mediante negociaciones directas, lo cual está muy lejos de la idea original de Estados Unidos y Gran Bretaña, que querían que la comisión fuese facultada, en cierto modo, para imponer a los árabes y judíos las soluciones que creyesen convenientes.

El Comité aprobó asimismo, que las "cinco grandes potencias" elijan las naciones que han de formar esa Comisión. Fuentes informadas dijeron al respecto, que Estados Unidos y Gran Bretaña tratarán que la Comisión sea constituída por Estados Unidos, Francia y Bélgica, que son los países que forman la actual Comisión de tregua en Palestina, la cual sería, por lo tanto, abosrbida por el nuevo organismo.

El Comité Político rechazó también la ponencia rusa que pedía el retiro de Palestina de los ejércitos árabes y del personal militar de las potencias occidentales. El representante de Israel pidió que se aprobara la ponencia, pero los árabes se opusieron enérgicamente a ella. Asimismo, el Comité rechazó por 26 votos contra 14 y 8 abstenciones, la ponencia siria para que el problema de Palestina fuese llevado ante la Corte Internacional de Justicia, con el propósito de que éste dictaminase sobre si la NU tiene o no facultades para dividir la Tierra Santa.

Cuando el Plan de Conciliación se aprobó en general, votaron en favor, Australia, Bélgica, Brasil, Canadá, China, Colombia, Dinamarca, República Dominicana, Ecuador, Francia, Haití, Honduras, Islandia, Luxemburgo, Holanda, Nueva Zelandia, Nicaragua, Noruega, Panamá, Paraguay, Perú, Suecia, Sudáfrica, Gran Bretaña, y Estados Unidos, y, en contra, Agfanistán, Birmania, Rusia Blanca, Checoeslovaquia, Cuba, Egipto, Etiopía, Grecia, India, Irak, Irán, Líbano, Pakistán, Polonia, Saudi, Arabia, Siria, Turquía, Ukrania Unión Soviética, Yemen, Yogoeslavia, y se abstuvieron, Bolivia, Chile, Ecuador, El Salvador, Guatemala, Liberia, México, Filipinas, Siam y Venezuela, y ausentes Argentina, Costarrica y Uruguay.

EXTRAÑA RUEDA DE FUEGO DESCEN DEL CIELO EN LOS ESTADOS UNI

Recio temblor hubo en el sur de California

LOS ANGELES, 4.— (UP).— Uno de los más fuertes temblores de los últimos años sacudió esta tarde toda la región meridional de California hasta San Diego, pero no se ha informado hasta el momento de que haya causado graves daños.

Los temblores comenzaron a las cuatro y 4 minutos de la tarde, hora del Pacífico y duraron más de un minuto.

En Ontario se destruyeron diez ventanas del edificio que ocupa el diario "Daily Report", y en Arcadia, el temblor se sintió también muy intensamente.

En un hogar cerca de Inglewood, que fué el centro del desastroso terremoto de 1906, se sacudió oyéndose el ruido de la vajilla en los estantes.

Los habitantes de Santa Ana, Ladena, Hollywood, Beverly Hills y San Diego, también informaron haber sentido fuertes sacudidas.

El departamento de agua y servicios eléctricos de Los Angeles, informó que el temblor probablemente no ha afectado las tuberías de agua.

En Palm Springs, la policía ordenó que la gente saliera de un teatro hasta que se pudiera determinar los daños causados por el temblor en el edificio.

El sismólogo Fred Robinson dijo en San Diego que el terremoto se registró a las cuatro y 4 minutos y diez segundos, hora del Pacífico, y que su intensidad no era mayor que cuatro en la escala Deiz, añadiendo que aparentemente siguió la ruta costanera.

SAN DIEGO (California), 4.— (U. P.).— Un violento temblor de tierra sacudió la porción meridional de California a las 4.45 de la tarde de hoy, hora del Pacífico.

NO HAY EXPLICACION PLAU PARA EL FENOMENO

BELLE FONTAINE (Ohío), 4.— (UP).— Un ex flamígero, con apariencias de rueda de fuego descendi en la noche del cielo describiendo espirales y se estrell residencial de esta ciudad.

El objeto iluminó toda la zona y humeaba prof medida que continuaba en llamas, según informó el j cía, D. Padden, quien dijo que el agente de policía M intentó salvar los restos del objeto, pero que el mism Prácticamente se desintegró en manos del agente. E den dijo que Ricker logró salvar pequeñas partículas.

Los testigos presenciales dijeron que la "rueda flamígera" descendió rápidamente del cielo y continuó ardiendo después de estrellarse contra la tierra. Los restos, antes que se intentara levantarlos del suelo, semejaban una rueda de automóvil o de avión.

El jefe de policía declaró que el estado de los restos rescatados demostraba que se trataba de un metal sometido a una temperatura excepcionalmente elevada. Opinó que podría ser parte de un proyectil dirigido con que se estaría experimentando.

En el aeródromo de Fuerzas Aéreas, el coro dijo que no tenía ningún elemento que de un avión que se mo una "rueda flam que no sabía de expe que se realizara allí plicar la aparición del

El coronel Welch o jeto podría ser de ma utilizado por la aviac fotografías nocturnas, no se realizaron vuel esa noche.

Modificado régimen de cambio monetario y comercio en Perú

LIMA, 4. — (U. P.). — Se expidió el decreto supremo número 16, por el cual se modifica el régimen vigente sobre cambio monetario y comercio exterior.

El Banco Central de Reserva del Perú retendrá para el Estado el 45 por ciento de las divisas, y entregará a los exportadores el 55 por ciento en certificados a 60 días. El monto de las divisas que retenga el Banco se destina a las necesidades del Estado en moneda extranjera, y a la adquisición de alimentos y medicinas.

Las importaciones permitidas no necesitarán de licencias o autorización. Se limitará la introducción de artículos superfluos y suntuarios.

Recepción a Alfredo Silva C., Washington

WASHINGTON, 4.— (U. P.). — El Embajador de Chile, señor Nieto del Río, ofreció una recepción al Director del diario "La Unión" de Valparaíso, Chile, señor Alfredo Silva Carvallo.

Desmienten supuesto ataque de un avión a bote norteamericano

MANAGUA, 4.— (UP).— El Ministerio de Relaciones Exteriores y la Secretaría de Aeronáutica desmintieron las informaciones, de que un avión nicaragüense haya hecho fuego el jueves o culaquier otro día sobre un bote norteamericano dedicado a la pesca del atún u otras embarcaciones.

Japón debe darse un Gobierno democrático antes de pedir la paz

TOKIO, 4.— (UP).— El Premier Shigeru Yoshida se pronunció en favor de un pronto tratado de paz para el Japón, pero advirtió al pueblo que no debe esperar tal cosa mientras no se haya establecido firmemente un Gobierno democrático. Yoshida dijo estar "convencido de que la paz es imposible", mientras no se forme un Gobierno semejante objetivo que sólo se puede alcanzar por medio de elecciones generales y el término de las querellas partidistas. El Premier se expresó de esta manera ante la Dieta nacional japonesa, en el primer discurso importante que pronuncia desde que asumió su cargo el 15 de noviembre.

LLEGARON... Puros Habanos!

"PARTAGAS"
"ROMEO Y JULIETA"
"UPMANN"
"LA FLOR DE CANO"

A provincias contra reembolso

Pida ofertas a Casilla N.o 1701

Casa FIONA
Unión Central 1063 (costado Teatro Metro)

MARQUESAS CROMADAS
SOMIERES METALICOS
COLCHONES

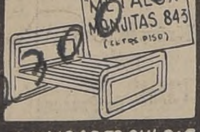

"METALUX" MONJITAS 843 (alto piso)
FACILIDADES SIN PIE

BICICLETAS
INGLESAS Y NACIONALES
Facilidades de pago
NATAN DERMAN
SAN ANTONIO 335

$ 75.000.00
VENDO SITIO
A POCOS METROS DE INDEPENDENCIA, CALLE HUANACO 2246. — TRATAR:
AVENIDA CHILE 1178 — FONO 32748

mantequilla Arimbo
(LATA 100x100)
Soc. Lechera
ARAVENA y CIA. LTDA.
PRODUCTORES DE QUESOS, MANTEQUILLA Y CASEINA.
- FONO 66293 - A. BELLO 844 -

VENTILADORES
fijos y oscilantes, de 8" y 12", corriente alterna.

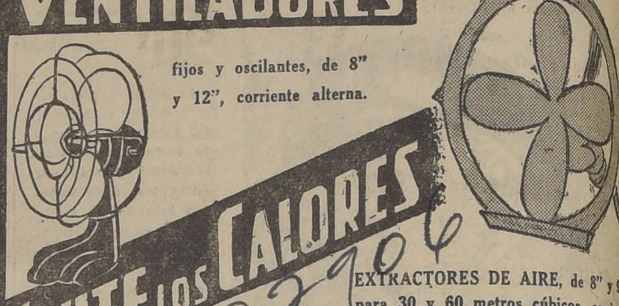

EVITE LOS CALORES
EXTRACTORES DE AIRE, de 8" y para 30 y 60 metros cúbicos, corr alterna.
DESCUENTOS PARA COMERCIANTES.
MAX FREESE, S. A.
CASILLA 3424 - TELEF. 63727 - BANDERA 570

Ud. lo vé lo prueba y se lo lleva

TRAJES media confección
$ 1.195.00
TRAJES para niños,
$ 550.00
TRAJES para joven
$ 750.00
PANTALON
$ 395.00
NUESTRA SECCION TRAJES
MEDIDAS EN FINO

CREDITOS
Enrique GUENDELMAN
SAN DIEGO 225 - DONDE HACE RINCON - FONO 63831

NULIDADES MATRIMONIOS
Atienden preferentemente ABOGADOS
AHUMADA 236, oficina 505 frente al Banco de Chile.
Consultas 11 a 12 y 6 a 7 hs.
Atención especial de provincias por correspondencia, a
CASILLA 3343 — SANTIAGO

¡Regalos de Pascua

EN NUESTRA G
VENTA ESPECIA
"FIN DE AÑ
DESDE MAÑANA LUN
HASTA EL ULTIMO DIA
AÑO 1948.

LOS PRIMEROS AP
CHAN MAS Y MEJ

Máquinas picar carnes norteamericana. . .	$ 395.—
Baterías aluminio, 3 ollas 14|16|18 . . .	130.—
Cafeteras aluminio . .	98.—
Teteras agua un litro .	58.—
Herramientas jardín .	13.—
Paños amarillos, aseo	9.80
Metros carpintero, con resorte, importados	24.—
Alicates de acero . .	29.80
Palas punta huevo . .	58.—
Chapas de cilindro "Eagle" USA c|u. . . .	198.—
Tinas baño Fensa . .	2.500.—
Lavaplatos fundidos .	1.300.—

JUGUETES
EXCLUSIVOS PLASTICOS
OFERTAS EXTRA
"El pato borrachín"
DE MOVIMIENTO CONTINUO
CADA UNO
$ 75.00
Pistolas, Patos rodantes, Autos Flautines, Juegos mesa, Cocinas a elegir desde
$ 10.00
CADA UNO

Jabón Gringo, 3 barras por	$ 1
Esponjas de acero . .	
Virutilla para pisos .	
Malla Gallinero, mt. .	1
Pisos de goma, color .	3
Cucharones aluminio .	1
Cera Lusoyán ½ kilo	1
Martillos carpinteros, acero "Standard" .	12
Paneras Nylon, color	3
Coladores Nylon, té . .	
Chapas embutidas, con guarnición, c|u. . .	11
Anafes y lámparas "Colemán" a presión	1.20

VASOS vidrios americanos	$ 2.50
PLATOS mesa "Crisopal"	9.80
VASOS nylon irrompibles	7.80

CUCHARAS plaqué Dixton, cada una . .	$ 2
PLAQUE Dixon para té, cada una	1
CUCHILLOS inoxidables, cada uno . . .	2

MANGUERAS RIEGO PURA GOMA FLEXIBLE ½"
PROBADA A PRESION GARANTIDA, metro . . $ 15.0
PEDIDOS REEMBOLSOS Y DOMICILIO, DESPACH AMOS EN EL DIA
FERRETERIA "MODERNA"
SAN DIEGO 164 — TELEFONO 74874

Unión 56-Manuel Maldonado, el mejor partido de la fecha de hoy del Campeonato de los Barrios

...e cumplirá un extenso programa

...cumplirá esta tarde, una nue-
...echa del Campeonato Pro-
...al de Fútbol de los Barrios.
...partidos que se jugarán en nu-
...sas canchas, tienen una im-
...ancia decisiva para la coloca-
...de los cuadros. Destacan los
...hes del: Renca Sporting Club
...Sindicato de Matarifes, y el del
...Unión 56 con el "Manuel Mal-
...do". A continuación señala-
...el programa general:

...NCHA N.o 1.— 14.15 horas:
...o Vergara con Solari, segun-
...equipos; árbitro, del Ricardo
...moret.

...15 horas: Solari con Ricardo
...moret, cuadros superiores; ár-
...del Manuel Maldonado.

...15 horas: Unión 56 con Ma-
...Maldonado, primeros equi-
...árbitro, del Renca Sporting

...NCHA N.o 2.— 14.15 horas:
...A. Peña con Boston, segundos
...pos; árbitro, del Peñarol.

...15 horas: Igualdad y Trabajo
...Peñarol, cuadros superiores;
...tro, del Boston.

...15 horas: Juan Budinich con
...Quitral, primeros equipos;
...tro señor Julio Salazar.

...30 horas: Valdebenito con
...n, cuadros superiores; ár-
...del René Quitral.

...NCHA N.o 3.— 14.15 horas:
...rol con Manuel Lazo, segundos
...pos; árbitro, del Unión Car-

...15 horas: Mickey con Unión
...men; árbitro, del Guillermo
...in.

...15 horas: Guillermo Marín
...21 de Mayo, primeros equipos;
...tro, del Víctor Medina.

...30 horas: Mickey con Víctor Medina, cuadros superiores; árbitro, del 21 de Mayo.

CANCHA N.o 4.— 14.15 horas: Unión Brasil con Oriental Acacias, segundos equipos; árbitro, del Unión Católica de Bulnes.

15.15 horas: Unión Miraflores con Unión Católica de Bulnes, segundos equipos; árbitro, del Unión Brasil.

17.30 horas: Oriental Acacias con Unión Brasil, cuadros superiores, encuentro amistoso.

CANCHA N.o 5.— 14.15 horas: Juventud Las Rejas con Toltén, segundos equipos, lance amistoso.

15.15 horas: Vicente Martínez con Unión Pacífico, segundos cuadros; árbitro, del Juventud Las Rejas.

16.15 horas: Toltén con Juventud Las Rejas, cuadros superiores; árbitro, del Escudo de Chile.

17.30 horas: Nacional Cerro Blanco de Polpaico con Vicente Martínez, cuadros superiores; árbitro, del Toltén.

CANCHA N.o 6.— 15.15 horas: Sebastián Midolo con Escudo de Chile, segundos equipos; árbitro, del Vicente Martínez.

15.15 horas: Escudo de Chile con Sebastián Midolo, cuadros superiores, encuentro amistoso.

EL MIERCOLES

Para el próximo miércoles se ha fijado el siguiente programa:

ESTADIO DE SAN ANTONIO.— 17.15 horas: Aviación con Espigones de San Antonio, cuadros superiores; árbitro, de la Sección Cadete.

CANCHA SANTIAGO.—14.15 horas: Flecha Azul con Unión Packard, segundos equipos; árbitro, del Juventud Comercial.

15.15 horas: Unión Packard con Juventud Comercial, cuadros superiores; árbitro, del Juventud de Matta.

16.15 horas: Fernando Gualda con Juventud de Matta, primeros equipos; árbitro, del Unión Packard.

17.30 horas: Mecánico con Ricardo Cumming, cuadros superiores; árbitro del Flecha Azul.

CANCHA N.o 2.— 14.15 horas: Población Edwards con Orlando Jacobelli, segundos equipos; árbitro, del Población Velásquez.

15.15 horas: Fernando Gualda de Melipilla con Población Velásquez, segundos cuadros; árbitro, del Sederías Sotomayor.

16.15 horas: Fresia con Sederías Sotomayor, primeros equipos; árbitro, del Unión Carmen.

17.30 horas: Unión Florida con Población Carrera, cuadros superiores; árbitro, del Fresia.

CANCHA N.o 3.— 14.15 horas: Francisco Arellano con Juan Aguirre, segundos equipos; árbitro, del Mecánico.

15.15 horas: David Hamede con Mecánico, segundos cuadros; árbitro, del Francisco Arellano.

16.15 horas: Yarur con Durango, segundos cuadros; árbitro, del Alianza de Chile.

17.30 horas: Unión Andarivel de El Monte con Alianza de Chile, cuadros superiores; árbitro, de la Cadete.

EN LAS CANCHAS DEL C. SANTIAGO

Instituciones amateurs han programado para hoy en la mañana, en las canchas del Club Santiago, sus encuentros amistosos de fútbol, cuya nómina señalamos en seguida:

Cancha N.o 2— 9.30 horas: Sergio Gálvez con Jaime Larraín, juveniles; 10.30 horas: Jaime Larraín con Sergio Gálvez, cuadros superiores; 11.30 horas: Estrella de Quinta con Jaime Larraín, divisiones especiales.

Cancha N.o 3.— 11.15 horas: Estudiantes de Portales con Defensor Thompson, divisiones especiales.

DEPORTIVO IMOLA

La nueva directiva del Club Deportivo "Imola", quedó formada de la siguiente manera:

Presidente, señor Ignacio Farías; vicepresidente, señor Luis Pérez; secretario, señor José E. Donoso; prosecretario, señor José Maturana; tesorero, señor Fernando Martínez; protesorero, señor Manuel Herrera, y directores, señores Alberto Pacheco y Máximo Díaz. Capitán del primer equipo, Raúl Carvajal; vice, Luis Rebolledo; capitán del segundo equipo, Manuel Herrera; vice, Julio Herrera; capitán del tercer equipo, Orlando Carrasco; vice, Humberto Nalli.

Severas sanciones para Trullenque, Renato Achondo y Carlos Sanhueza

A raíz de la actuación irregular del equipo representativo de la Federación de Lawn Tenis de Chile, en el último campeonato sudamericano de La Paz, donde no respondió a su misión, provocando una situación desmedrada para este deporte que siempre ha permanecido en un sitial de categoría, por la calidad de sus dirigentes y exponentes, se dispuso la iniciación de un sumario, cuyo informe fué encargado al delegado de esa entidad, señor Eduardo García.

Del informe en cuestión, que toca todos los detalles del viaje y la figuración y comportamiento del equipo, se desprenden graves cargos para varios de los integrantes del mismo, que fueron Renato Achondo, Alfredo Trullenque, Andrés Hammersley y Carlos Sanhueza.

La gravedad de esta desafortunada actuación de nuestras calificadas raquetas, ha impulsado al directorio de la Federación, a proponer severas sanciones, como son la suspensión de un año y medio para el jugador y capitán del equipo, Alfredo Trullenque; suspensión de un año para Renato Achondo, y una amonestación por escrito, que quedará en la hoja deportiva del jugador, para Carlos Sanhueza.

Conforme a los plazos estipulados en los reglamentos, el directorio acordó convocar al Consejo, a una reunión que se hará el lunes 20 de este mes, acto en el cual dará a conocer el informe y pedirá un pronunciamiento sobre las sanciones propuestas.

PARTIDOS AMISTOSOS DE FUTBOL: DEPORTIVO LUIS XV-PALAIS ROYAL

Una nómina de los que se efectuarán hoy

DEPORTIVO SPORT JUNIORS.— Tres equipos con el Brasil, en Jotabeche 1353, a las 14 horas.

DEPORTIVO MEXICO.— Con el Valdivia, tres equipos, a las 14.30 horas, en la cancha Municipal de la Granja.

ALIRO GONZALEZ.— Con el Rosas del Sur, en San Bernardo. Partirá la delegación a las 13.30 horas, de Olivares 1643.

CLUB OVEROL.— Con el Gradin, a las 9 horas, en la cancha Municipal de Quinta Normal.

DEPORTIVO JUPITER.— Tres equipos con el Lanus, en la cancha D. O. P., a las 13 horas.

RIVER PLATE.— Con el California, en la cancha Municipal de Providencia, a las 14.30 horas.

DEPORTIVO LOS PRADOS.— Con el Bandera Atlético, en la cancha Los Prados. Tres equipos a las 14 horas.

ATLETICO PORTUGAL.— Con el Santa Julia de Lo Pinto, a las 14 horas, con tres equipos.

CLUB LOS BOHEMIOS.— Con el Altamirano de Bulnes, con dos equipos.

NATANIEL JUNIORS.— Con dos equipos, a las 14 horas, en el Estadio Municipal de San Miguel, con el Club Los Pajaritos.

DEPORTIVO LUIS XV.— Tres equipos con el Palais Royal, a las 15h oras, en la cancha ubicada en Independencia 3547.

DEPORTIVO A. G. A.— Con el Porvenir Invasa de Talagante. Tres equipos, a las 14.30 horas.

DEPORTIVO LUMINOR.— Con el Deportivo La Patria, a las 14 horas, en la cancha del Francisco Arellano.

DEPORTIVO BOSTON.— Con el Deportivo Valdebenito. Tres equipos a las 14.45 horas, en el field N.o 2 de las canchas de Santiago.

CLUB 30 DE JULIO.— Tres equipos, con el Deportivo Coca-Cola, a las 14.30 horas.

UNION BELGICA.— Con el Arturo Gacitúa de Linderos. Tres equipos, a las 15 horas.

UNION CARMEN.— Con el deportivo Mickey, a las 15 horas, en la cancha del Santiago.

DEP. PROSPERO GONZALEZ.— Con el Once Estrellas, tres equipos, en la cancha Colón.

DEP. JULIAN HUGUET.— Con el deportivo Cóndor, en Quilicura.

Ud. Será FELICITADO SI LLEGA PARA ESTA NAVIDAD o AÑO NUEVO CON UN PHILIPS

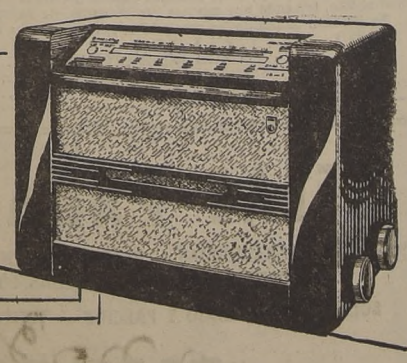

MODELO 1658-U.
Magnífico receptor de corriente universal, para ondas corta y larga, de gran potencia, de bandas de onda con conexión para pick-up.

SI ES PHILIPS ES MEJOR

¡10 años al servicio del Deporte Nacional!

ESTADIO NACIONAL Y PELOTAS CRACK

CRACK

La pelota que ha sido oficialmente usada en los campeonatos Sudamericanos 1941 al 1947, y en los campeonatos profesionales de este país desde 1941 al 1948.

La única con válvula patentada en Chile.

...y ahora, BLADES "CRACK" fabricado en nuestros propios talleres con la garantía de nuestra marca CRACK, y la materia prima producida por INSA.

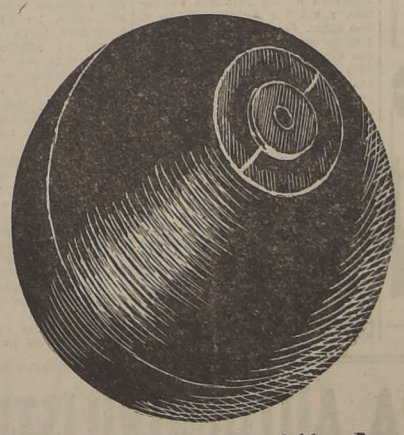

Blades con válvula de doble seguridad, para inflar con bombín directo, patente 9652.

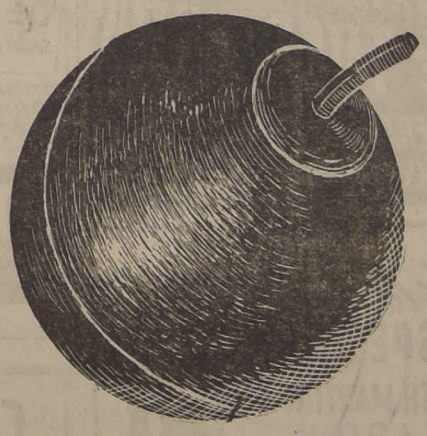

Blades para pelotas corrientes

PEDIDOS: Solamente por mayor, a su fabricante, señor CUSTODIO ZAMORA, STA. ESTER 1022, LO VIAL, TELEFONO 51299, SANTIAGO

VENTAS AL DETALLE:

Casa "LA SPORTIVA"
SAN DIEGO 1069

Casa "LOS SPORTS"
SAN ANTONIO 388

ANTES DE PARTIR.— Escenas de los momentos antes de darse la partida de la gran carrera de Lima a Buenos Aires.— En primer término, el coche N.o 63 de Orestes Casaroli, en los momentos de salir con rumbo a Tacna.— Luego, Domingo Mari... otros corredores acompañados por el Embajador de Argentina en Lima, señor don Hugo A. Oderigo.— Finalmente, instante en que el Edecán del Presidente de la Junta Militar del Perú, comandante Percy Clark, dá la largada de la 1.a etapa.— (Fotos A...

También a Antofagasta llegó primero Oscar Gálve[z]

Suppicci Sedes anduvo por todos los caminos hasta llegar a la muerte

IQUIQUE, 4.— El accidente que costó la vida al volante uruguayo Héctor Suppicci Sedes, se registró a las 10 horas. Cinco minutos antes, es decir, a las 9.55, había entrado a la Oficina Victoria para aprovisionarse de combustible, y en los momentos en que salía para tomar el camino, fué embestido violentamente por el coche N.o 66, de Antonio Zarantorello, que venía a alta velocidad. El auto N.o 2, dió varias vueltas, y de inmediato acudió la gente de los alrededores para auxiliarlos. A consecuencia del choque, resultaron también heridas dos espectadoras, que eran las señoritas Ninza Vergara Castillo, de 23 años y Luisa Gómez, de 18 años.

De inmediato se dispuso el traslado de Suppicci Sedes a la Oficina Bellavista, en cuyo Hospital fué internado, y en donde falleció media hora después, como consecuencia de las numerosas heridas sufridas en el rostro, cabeza y cuerpo. El acompañante del destacado piloto oriental, Silvestre Colache, está muy grave, según se nos comunicó anoche. En cuanto a Zarantorello, su estado es leve, con lesiones sólo superficiales, en la cara, rodillas y brazos.

Los coches de ambos pilotos quedaron totalmente destrozados. Suppicci Sedes, venció en el Premio Internacional, corrido en 1938 y había trasladado recientemente su coche en avión desde Buenos Aires a Lima para actuar en esta carrera.

En la tarde de ayer, un avión militar trasladó sus restos a Antofagasta, en cuyo Instituto Médico Legal quedaron hasta que se adopten las medidas para su envío a Uruguay. — (MEZA, corresponsal).

Ganó ayer Everton y queda en Viña el Campeonato de Reservas de 1948

Con un holgado triunfo sobre el Badminton, por 9 a 0, el conjunto de reservas del Everton de Viña del Mar puso término ayer a su campaña oficial, haciendo suyo el título de campeón de 1948, y aventajando por 1 punto al Magallanes, otro de los equipos más regulares de la competencia.

Esta victoria de los viñamarinos es la consecuencia de una preparación acabada, exhibida a lo largo del certamen, donde acumuló 37 puntos contra 36 de los albicelestes. Noventa goles a favor en 24 partidos, señalan con creces la efectividad del conjunto, que supo de satisfacciones sucesivas en su cancha y en muchas de las oportunidades que hizo de visitante.

En su triunfo de ayer, Everton se hizo representar por los siguientes jugadores: Espinoza (Córdova); Antonucci y Salgado; Lazcano, Romero y Godoy; Hurtado, Cid, Meléndez, Tello y Farías.

Scorers: Farías (2), Meléndez (2), Cid (3), Tello (1), y Hurtado (1).

Goleador del equipo campeón: Farías, puntero izquierdo.

Se recupera Varoli: ayer se ubicó 9.o

EN UN CHOQUE SE MATO HECTOR SUPPICCI SEDES

Hoy se correrá hasta La Serena

El nuevo triunfo de Oscar Gálvez, la recuperación del crack chileno Lorenzo Varoli, y el trágico accidente del volante uruguayo Héctor Supicci Sedes, constituyeron las notas salientes de la etapa corrida ayer entre Arica y Antofagasta, correspondiente a la gran carrera automovilística de Lima a Buenos Aires.

68 participantes alistaron en el punto de salida en Arica, y partieron con una diferencia de un minuto entre coche y coche. Oscar Gálvez no abandonó en momento alguno su posición de puntero. En las primeras distancias fué amagado por Marimón, pero a causa de continuas pannes de neumáticos de éste, posteriormente tuvo como su más serio perseguidor a Rosendo Hernández. Desde atrás ganaron importantes lugares el Nash N.o 5 de Ricardo Rissatti, y el N.o 88 de Pablo Trincavelli. El mendocino Pablo Gullé, dentro de un tren extraordinariamente veloz, se caracterizó por su regularidad, y lo que más llamó la atención es que llegó a Antofagasta con su coche entero. La forma como está corriendo ahora Gullé, tiene alarmado a Oscar Gálvez, y lo considera como su principal adversario.

Juan Gálvez, otro de los favoritos de la competencia, perdió prácticamente toda su opción al detenerse por espacio de casi tres horas, poco después de haber partido. Cuando ya Oscar Gálvez había cruzado la meta vencedor en Antofagasta, Juan recién acusaba su paso por Victoria, localidad situada a 330 kilómetros aproximadamente de Arica.

En cuanto a los chilenos, Lorenzo Varoli realizó una performance sobresaliente, en especial si se considera que corrió con su coche en malas condiciones. Aparte de algunas "pannes" de neumáticos, el motor de su Ford acusó varias fallas, y no le rindió como otras veces. Llegó a Antofagasta accionando solamente con siete cilindros. Pese a ello, Varoli que partió en el 38.o puesto entró a la meta en el 17.o lugar, lo que le valió obtener el noveno puesto en la etapa y avanzar varios lugares en la clasificación general.

Karstulovic y Rodrigo Daly, puede decirse que mantuvieron sus posiciones, lo mismo que el joven Eduardo Della Maggiora, que sigue dando muestras de una regularidad que se quisieran los consagrados. Ortiz tuvo serios inconvenientes en las primeras distancias, y entró a Antofagasta en el 50.o lugar. Foulloux pasó muy retrasado por todos los controles y, por último, Joaquín Sala, que tan bien había actuado en la primera etapa, debió devolverse a Arica poco después de haber partido, a causa de un desperfecto en el piñón de ataque de su máquina.

Honda consternación causó en todos los círculos el fatal accidente que costó la vida al crédito del automovilismo uruguayo, Héctor Supicci Sedes, vieja gloria de las actividades mecánicas continentales y cuyo nombre está íntimamente ligado a las más importantes jornadas de la historia del deporte de las mil emociones. Cuando Supicci Sedes ya estaba ubicado entre los primeros, detuvo su máquina en la bomba de bencina de la localidad de Victoria. Una vez que hubo llenado el estanque, salió a tomar el camino, sin fijarse que venía a gran velocidad el N.o 66 de Antonio Zarantonello, produciéndose una terrible colisión. Eran las 9.55 horas. Media hora más tarde falleció Supicci Sedes; su acompañante Colache, con heridas múltiples, fué trasladado en estado de suma gravedad al hospital de la Oficina Bellavista, lo mismo que Zarantonello y su copiloto Eduardo Martino, cuyas contusiones resultaron de mediana gravedad.

Ayer en Antofagasta se les dió plazo hasta la medianoche para que los participantes entregaran sus máquinas en el Parque Cerrado. Se les devolverán hoy a las 5 de la madrugada, y a las 6 se dará la partida de la tercera etapa entre Antofagasta y La Serena, con una distancia de 936,3 kilómetros. Los coches saldrán nuevamente con un intervalo de un minuto.

Cabe destacar que Varoli sufrió un recargo de 10 minutos en su tiempo total, por haber entregado con retraso su máquina al Parque Cerrado de Arica.

LA PARTIDA

A las 6 de la mañana, los 68 coches tomaron colocación en la explanada que queda frente al Hotel Pacífico de Arica. El Gobernador Departamental bajó la bandera de salida al Ford signado con el N.o 3 de Oscar Alfredo Gálvez, justamente a la hora indicada, y los demás, como lo establecimos, partieron con un minuto de diferencia.

El orden de partida fué el siguiente: Oscar Alfredo Gálvez (3), Marimón (12), Juan Gálvez (9), Gullé (8), Alvarado (11), Hernández (20), Merino (41), Mujica (94), Candela (101), DALY (22), KARSTULOVIC (7), Rubiol Rocca (84), Rissatti (6), Supicci Sedes (2), Zarantonello (66), Musso (10), Bojanich (70), SALA (53), Baronio (86), Trincavelli (88), Vinardell (79), Ataguile (131), Taddia (15), Maineri (103), Ramonda (64), Marchini (117), Muñiz (39), Caffiero (37), DELLA MAGGIORA (33), Perazzo (138), Pascualli (21), Lagorio (38), Nery (16), Krusse (5), "Muniteite" (93), Orcola (46), Matassi (121), VAROLI (24), Berta (114), Lorenzetti (115), Casaroli (63), Campos (44), Mesples (126), Merenghini (141), Castellani (89), Nelly (129), Beltramo (28), Orihuela (58), Spinetto (40), Tirabasso (29), Leizan (78), Balta (43), López (19), De Simone (102), Jiménez (60), Provera (91), García (17), ORTIZ (119), Palacios (74), Senes (27), Rodríguez (77), José M. López (109), Santos (71), FOULLOUX (76), Sanguinetti (98), Denita (106), Giuliano (45) y Martín (57).

EL RECORRIDO

Después de salir de Arica, el recorrido que siguieron fué el que damos a conocer: Cuya, Zápiga, Nebreiros, Huara, Humberstone, Pozo Almonte, Cerro Puntiagudo, Pintados, Lagunas, Hilaricos, Quillagua, Oficina Iberia, María Elena, Carmen Alto y Antofagasta.

POR VICTORIA

Por esta localidad, dis... 330 kilómetros del punto... da, las pasadas se regist... el orden que indicamos:

Piloto	Coche N.o
O. Gálvez . . .	3
P. Gullé . . .	8
D. Marimón . . .	12
Hernández . . .	20
R. Risatti . . .	6
Merino	41

(PASA A LA PAG...

Rodríguez, el N.o 77, quedó en pana, pero también sin dinero

El piloto del coche N.o 77, José L. Rodríguez, mandó una comunicación desesperada, en la que informaba que por desperfectos en el motor, no pudo proseguir, y que se dé cuenta a sus familiares en Buenos Aires, que tanto él, como su copiloto, estaban en perfectas condiciones. Por otra parte, solicitó se le enviara urgentemente un giro, por cuanto se había quedado sin dinero.

RUMBO A TACNA.— Momento en que se dá la partida de uno de los 79 coches que iniciaron la disputa de la Gran Ca... Lima a Buenos Aires. En la primera etapa Gálvez y Marimón sostuvieron un duelo de "rueda a rueda" que resultó esp... — (Foto ACME).

Subgerente del Automóvil Club Argenti[no] llegó ayer a cumplir importante misi[ón]

Por avión llegó ayer al mediodía, el subgerente del Automóvil Club Argentino, señor Gonzalo Serrano, quien está alojado en el Hotel Carrera. El señor Serrano se quedará en Santiago hasta que termine la carrera, prestando su valiosa cooperación en los detalles inherentes a la gran competencia. Trae, por otra parte, los vales de nafta y aceite para los pilotos, gentileza de Yacimientos Petrolíferos Fiscales, que pagarán todos esos gastos, en la etapa que se correrá en territorio ...no, y que es la última.

Tuvimos ocasión de conversar ayer en la tarde con... las oficinas del Automóvil Club de Chile, y nos informó... nía la impresión, personal en todo caso, de que Oscar Gá... insistiría en su reclamación, una vez que llegue a Bue... res. Tiene una grata impresión de Varoli, a quien e... nos Aires se le considera un extraordinario volante.

BOLETIN MEDICO SOBRE EL ES[TADO] DE ZARANTONELLO Y OTROS HE[RIDOS]

Dentro de su gravedad, sigue mejora[ndo]

Se expidieron los siguientes boletines médicos, sobre el estado de salud de los volantes accidentados, durante la etapa de ayer:

ESTADO DE LOS HERIDOS

Coche 66.—ANTONIO A. ZARANTONELLO.— Contusión supersiliar derecha submentoniana nariz. Contusiones ambas rodillas y mano izquierda. Estado general, leve. —(Fdo.): Dr. Leyton, Médico Jefe.

EDUARDO MARTINO.— Hospitalizado. Herida cortante nariz; contusiones pierna izquierda y rodilla derecha. Estado general, leve. —(Fdo.): Dr. Leyton, Médico Jefe.

Coche N.o 2.—SILVES[TRE CO]LACHE.— Herida contu[sa] cortante; Occipilius p... nurado; herida contusio... liar. Además contusione... ples. Muy grave.— (Fdo.)... ton, Médico Jefe.

Señor SILVESTRE C... Hospitalizado Oficina ... muy cerca de Victoria, ... lente hospital Cía. Salit... ta el martes próximo, sin... mejoría. No debe moverse... gún motivo de ésa. Estad... na gravedad.— (Fdo.): Dr... Médico Jefe.

Los chilenos mejor clasificado[s]

Jorge Rodrigo Daly, Emilio Karstulovic y Lorenzo Varoli, son los chilenos mejor situa... la clasificación general. Cabe destacar especialmente el repunte de Varoli, que del puesto ... subió al 22.o, teniendo hoy muchas posibilidades de superar aún más su ubicación.

La posición oficial de los tres pilotos nombrados, es la siguiente:

PUESTO	N.o	PILOTO	COCHE	Tiempo t...
14.o	22	JORGE RODRIGO DALY	Dodge	23 horas ...
16.o	7	EMILIO KARSTULOVIC	Mercury	23 horas ...
22.o	24	LORENZO VAROLI	Ford	24 horas ...

WEEK-END EN LA HOSTERIA TEJAS VERDES
TODO INCLUIDO POR $ 295.-
(Pasaje, alojamiento, almuerzo, once, comida y paseos a Cartagena, San Antonio, Llolleo, Rocas de Santo Domingo).
Reservas en Hotel Capri — Fono 31131
ORGANIZACION NACIONAL HOTELERA S.A.

TERNOS DE VESTON
SALDO DE VARIAS MEDIDAS
valor $2.100.- en $1.500.-
LOZANO
Sn ANTONIO y MONJITAS
Sábados abierto todo el día

CONCURSO NACIONAL de REINA de los EE. PARTICULARES
vale TRES VOTOS
CONFEDERACION de EMPLEADOS PARTICULARES de CHILE

¡Oferta ESPECIAL!
VERMOUTH MARTINI ROSADO
$29.- SIN ENVASE
Botillería SAN ANTONIO
SAN DIEGO 1959 · FONO 50211
ABIERTO SABADO DOMINGO Y FESTIVOS

INFORMACIONES OFICIALES DE ESTE CONCURSO, DIARIAMENTE, DE 12.45 A 13 HORAS, POR RADIO SOCIEDAD NACIONAL DE MINERIA.

CARRERA AUTOMOVILISTICA
PREMIO GENERAL SAN MARTIN
Escuche todos los días a las 22 horas, a RADIO LA AMERICANA, C. B. 130 y C. E. 960 en onda corta, los comentarios y entrevistas a los pilotos que participan en la carrera.
PROGRAMA AUSPICIADO POR
DAVIS Y CIA. (AUTOS) LTDA.
VALPARAISO, Cochrane 719 — SANTIAGO, Avenida Bernardo O'Higgins 1760 — VIÑA DEL MAR, Ecuador 76.

TELAS PARA FUNDAS
GENEROS PARA FUNDAS — PERGAMOIDE EN COLORES — TELA IMPERMEA[BLE] PARA CAPOTAS — HUINCHAS CORREDERAS DE VIDRIOS.
SOLICITE MUESTRARIO Y PRECIOS — VENTAS AL DETALLE Y POR MAYOR
"INCAR"
SUCESORES DE KULENKAMPFF KNOOP & CIA.
AGUSTINAS 1220 (SUBTERRANEO) FONO 53126-7-8 CAS. 80...

Gran Premio Consuelo
LIMA • BUENOS AIRES

ORGANIZACION REPARADORA DE AUTOMOVILES
ORA LTDA

NO MAS FALLAS DE MOTOR.
NO MAS DESPERFECTOS ELECTRICOS.
NO MAS "PANNES" MECANICAS.
CON MAQUINARIAS Y TECNICOS ITALIANOS LOS ATENDERAN EN SUS MODERNOS TALLERES.
CALLE EXPOSICION 784
TELEFONO 90547

FERIA DE AUTOMOVILES
SAN DIEGO 1772 - TELEFONO 50643
Y GENERAL GANA ESQ. ALDUNATE — TELEFONO 52473
SANTIAGO
CANDIDO GONZALEZ E HIJO
GRAN SURTIDO EN REPUESTOS FORD Y CHEVROLET DEL 30 AL 46, USADOS
COMPRAVENTA PERMANENTE DE TODA CLASE DE AUTOMOVILES, CAMIONES, REPUESTOS NUEVOS Y USADOS

ESTACION DE SERVICIO Y GARAGE MECANICO
TARRAZA Y MARDONES LTDA.
INGENIEROS CIVILES Y MECANICOS
CARMEN 578
TELEFONO 35378

GARAGE EJERCITO
ESTACION DE SERVICIO
MECANICA EN GENERAL
DESABOLLADURAS PERFECTAS
PINTURA Y TAPICERIA
ENGRASES A PRESION
ATENDIDO POR SU DUEÑO
EJERCITO 724 FONO 86050

ELECTRICIDAD DE AUTOMOVILES
OSCAR SANCHES MORALES
DIEZ DE JULIO 370 - TEL. 36955
BOCINAS — DINAMOS — MOTORES DE ARRANQUE
BATERIAS — CARGAS Y ARREGLOS — REPUESTOS Y ACCESORIOS
ESPECIALIDAD ENCENDIDOS — INSTALACIONES Y AFINAMIENTOS
Especialista en Radios de Automóviles

Cocoa Peptonizada Raff es un alimento completo: 32 años de prestigio.
Para el desayuno y onces, tome
RAFF

INVERSION PEQUEÑA EN FUNCIONAMIENTO MEJOR
CONFIABLE
CHAMPION
BUJÍA PREDILECTA DEL MUNDO
"Pida y Cerciórese que Obtenga las Nuevas Bujías Champion — Predilectas del Mundo."
FABRICAS: Toledo, E.U.A.; Feltham, Ing.; Windsor, Can.

DESARMADURIA DE AUTOMOVILES
REPUESTOS — AUTOS Y CAMIONES
BRITO Y CIA. LTDA.
DR. OSTORNOL 345 - TEL. 86049

ESTACION DE SERVICIOS
Esso
DIAZ Y ZORDAN LTDA.
AJUSTES DE MOTORES
MECANICA Y REPARACIONES EN GENERAL
REPUESTOS, ACCESORIOS Y RESORTES
ENGRASES Y LAVADOS A PRESION
DESABOLLADURAS Y PINTURAS
CARGAS BATERIAS
EXPOSICION 1478 AL 1504
TELEFONOS 92809-93495

"IMARA"
IMPORTADORA AMERICANA DE REPUESTOS Y ACCESORIOS "CHEVROLET" Y "FORD"
Motores armados para automóviles y camiones — Resortes y hojas sueltas — Baterías WILLARD, FIRESTONE, DELCO, HARTFOR — Amortiguadores para Chevrolet y Ford — CULATAS — Rodamientos — Ejes delanteros y traseros — Coronas y piñones — Cigüeñales — Válvulas — Radios FORD, CHEVROLET, BUICK — Faroles, etc.
DIEZ DE JULIO 363 B
DESPACHAMOS A PROVINCIAS
TELEFONO 33756 — CASILLA 2868 — CABLES (IMARA)
SANTIAGO DE CHILE

También a Antofagasta...

(DE LA PAGINA 26)

D. Candela . . .	101	9.51.15"
Supicci Sedes . .	2	9.52.55"
Alvarado	11	9.53.05"
Zarantonello . .	66	9.54.45"
Bojanich	70	9.54.48"
R. Roca	84	9.55.10"
R. DALY	22	9.55.20
Ataguile	131	9.56.10"
Trincavelli . . .	88	9.56.30"
Daniel Musso . .	10	9.56.33"
Adolfo Mujica . .	94	9.57.45"
G. A. Maineri . .	103	9.58.30"
J. F. Cafiero . . .	37	10.05.20"
L. F. González .	34	10.07.15"
Vinardell	79	10.07.52"
L. VAROLI . . .	24	10.13.00"
J. Marchini . . .	117	10.16.30"
A. Krusse	5	10.18.03"
Taddia	15	10.18.30"
Pascuali	21	10.26.40"
Lagorio	38	10.26.45"
Muñiz	39	10.27.30"
Edo. G. Orcola .	46	10.29.40"
KARSTULOVIC .	7	10.30.20"
Matassi	121	10.33.45"
Fdo. Nery . . .	16	10.36.20"
Perazzo	138	10.36.50"
Lorenzetti . . .	115	10.37.00"
Mumiteite . . .	93	10.37.30"
Campos	44	10.41.10"
A. Berta	114	10.41.28"
Casaroli	63	10.42.40"
D. MAGGIORA .	33	10.49.59"
V. García	17	10.50.05"
P. Mesples . . .	126	10.52.00"
R. Leizán . . .	78	10.52.20"
Castellani	89	10.52.30"
E. Baronio . . .	86	10.53.30"
Marenghini . . .	141	10.54.00"
Beltrame	28	11.05.35"
Dinone	102	11.11.00"
Orihuela	58	11.11.10"
Spinetto	40	11.11.15"
J. M. López . . .	109	11.11.20"
Denita	106	11.11.35"
M. Guiliano . .	45	11.15.45"
J. Senes	27	11.17.10"
B. ORTIZ . . .	119	11.18.00"
G. F. Martin . .	57	11.23.00"
Provera (se repara en Victoria) .	91	11.35.55"
Tirabasso . . .	29	11.45.50"
Pfister	129	11.56.30"
Balta	43	12.02.00"
J. Gálvez . . .	9	12.12.20'
A. Jiménez . . .	60	12.16.40"
Santos	71	12.27.10"
Palacios	74	12.44.40"
FOUILLOX . . .	76	12.59.30"

Como puede apreciarse, a esta altura el crack chileno Lorenzo Varoli ya había recuperado 16 lugares, no obstante que su coche acusaba ciertas fallas mecánicas.

GALVEZ, MARIMON Y GULLE

El orden de entrada de los coches a Antofagasta, fué el siguiente:

Puesto	Piloto	N.o	Hora llegada
1	Oscar Gálvez	3	12.36.13"
2	Hernández	20	12.53.08"
3	Gullé	8	12.53.34"
4	Marimón	12	12.55.42"
5	Risatti	6	12.59.31"
6	Candela	101	13.08.24"
7	Merino	41	13.21.26"
8	Alvarado	11	13.22.12"
9	Trincavelli	88	13.22.16"
10	Ataguile	131	13.25.14"
11	Maineri	103	13.30.52"
12	Mujica	94	13.32.15"
13	Musso	10	13.32.51"
14	Bojanik	70	13.35.29"
15	Roca	84	13.35.53"
16	Ramonda	64	13.36.46"
17	VAROLI	24	13.37.54"
18	Cafiero	37	13.50.11"
19	DALY	22	13.52.28"
20	Krusse	5	13.55.43"
21	Vinardell	79	13.59.01"
22	Marchini	117	14.05.19"
23	KARSTULOVIC	7	14.09.40"
24	Muñiz	39	14.18.51"
25	Taddia	15	14.18.21"
26	Nery	16	14.19.05"
27	Pascuali	21	14.19.15"
28	Matassi	121	14.19.16"
29	Lagorio	38	14.19.23"
30	Orcola	46	14.20.21"
31	Lorenzetti	115	14.25.54"
32	Mumiteite	93	14.28.32"
33	Castellani	89	14.31.03"
34	García	17	14.31.42"
35	Casaroli	63	14.38.38"
36	A. Berta	114	14.42.06"
37	Perazzo	138	14.43.39"
38	Marenghini	141	14.44.23"
39	DELLA MAGGIORA	33	14.44.24"
40	Mesples	126	14.48.05"
41	A. Denita	106	15.00.30"
42	Baronio	86	15.05.05"
43	Leizán	78	15.05.20"
44	J. M. López	109	15.07.10"
45	B. Campos	44	15.14.07"
46	Spinetto	40	15.24.11"
47	J. Senes	27	15.25.51"
48	Dinone	102	15.26.32"
49	Guiliano	45	15.27.02"
50	ORTIZ	119	15.29.24"
51	Martin	57	15.32.40"
52	Orihuela	58	14.42.09"
53	Beltrame	28	15.57.27"
54	Pfister	129	15.59.46"
55	Juan Gálvez	9	16.03.10"
56	Balta	43	16.07.47"
57	Tirabasso	29	16.36.07"
58	A. Jiménez	60	16.51.35"
59	Santos	71	17.06.11"
60	Provera	91	17.18.27"

RESULTADO DE LA ETAPA

El resultado parcial de la etapa, hasta el 11.o lugar, fué el siguiente:

PUESTO	N.o	PILOTO	TIEMPO
1.o	3	O. GALVEZ	6h. 36m. 13s.
2.o	6	RISATTI	6h. 47m. 31s.
3.o	20	HERNANDEZ	6h. 48m. 08s.
4.o	8	P. GULLE	6h. 50m. 34s.
5.o	12	MARIMON	6h. 54m. 32s.
6.o	101	CANDELA	7h. 00m. 24s.
7.o	88	TRINCAVELLI	7h. 03m 16s.
8.o	103	MAINERI	7h. 07m. 52s.
9.o	24	VAROLI	7h. 10m 54s.
10.o	41	MERINO	7h. 15m. 26s.
11.o	10	MUSSO	7h. 17m. 51s.

CLASIFICACION GENERAL

Según informaciones proporcionadas por el Automóvil Club de Chile damos a conocer la clasificación general de la carrera, hasta el 22 o lugar:

PUESTO	N.o	PILOTO	TIEMPO
1.o	3	O. GALVEZ	20h. 53m. 03s.
2.o	12	MARIMON	21h. 15m 29s.
3.o	8	GULLE	21h. 53m. 51s.
4.o	20	HERNANDEZ	22h. 11m. 42s.
5.o	101	CANDELA	22h. 24m. 17s.
6.o	6	RISATTI	22h. 28m. 39s.
7.o	11	ALVARADO	22h. 38m 36s.
8.o	41	MERINO	22h. 39m 08s.
9.o	94	MUJICA	22h. 49m. 05s.
10.o	84	H. ROCA	23h. 04m. 21s.
11.o	88	TRINCAVELLI	23h. 06m. 38s.
12.o	10	MUSSO	23h. 09m. 43s.
13.o	70	BOJANICH	23h. 12m. 49s.
14.o	22	DALY	23h. 15m. 51s.
15.o	103	MAINERI	23h. 35m. 19s.
16.o	7	KARSTULOVIC	23h. 37m. 08s.
17.o	79	VINARDELL	23h. 47m. 50s.
18.o	64	RAMONDA	23h. 53m 48s.
19.o	15	TADDIA	24h. 17m. 27s.
20.o	37	CAFIERO	24h. 20m. 59s.
21.o	117	MARCHINI	24h. 27m. 49s.
22.o	24	VAROLI	24h. 40m 57s.

FUE SUSPENDIDO EL COMBATE ENTRE OSCAR FRANCINO Y ALFREDO PRADA

BUENOS AIRES, 4.— (UP).— Se suspendió la pelea del chileno Francino con el argentino Prada, debido a que la empresa con la cual Prada tiene contrato, no le permite que pelee.

Como no se puede efectuar la pelea Francino-Prada, los organizadores resolvieron no realizar la reunión.

POR MARIA ELENA

Por la oficina María Elena, situada a 543,1 kilómetros de la larga, volvió a pasar en punta Oscar Gálvez, seguido ahora por Rosendo Hernández, que a esa altura estaba haciendo una gran carrera. Varoli por esa localidad iba en el 19.o lugar, o sea, ya había ganado 19 puestos.

Las primeras pasadas fueron las siguientes:

Piloto	Coche N.o	Tiempo
O. Gálvez . . .	3	11.07.03"
Hernández . . .	20	11.23.06"
Marimón . . .	12	11.23.32"
P. Gullé	8	11.24.25"
Risatti	6	11.27.00"
Merino	41	11.38.26"
Candela	101	11.38.40"
Alvarado	11	11.46.50"
Ataguile	131	11.47.10"
Roca	84	11.48.15"
Trincavelli . . .	88	11.48.30"
Maineri	103	11.52.57"
Mujica	94	11.53.20"
Daly	22	11.53.30"
Musso	10	11.55.46"
Bojanich . . .	70	11.56.35"
Ramonda	64	11.59.15"
Cafiero	37	12.04.40"
Varoli	24	12.04.50"
Vinardell . . .	79	12.07.15"
Krusse	5	12.16.10"
Marchini	117	12.16.28"
Taddia	15	12.24.00"
Lagorio	38	12.26.15'

EN ANTOFAGASTA

ANTOFAGASTA, 4.— (Por cable.)— Alrededor de siete mil personas se concentraron en los alrededores de la meta, situada en la subida del Salar del Carmen a presenciar la llegada de los coches que en esta ciudad ponían término a la segunda etapa de la Gran Carrera de Lima a Buenos Aires.

Se había calculado que las primeras máquinas cruzarían la meta entre las 13.30 y las 14 horas, pero el buen estado en que se encontraban los caminos permitió a los corredores imprimir un fuerte tren, quebrándose toda clase de records. Fué así como a las 12 horas, 36 minutos y 13 segundos hizo su aparición el coche N.o 3, de Oscar Alfredo Gálvez, que empleó en unir los 546 kilómetros que separan Arica de Antofagasta el excelente tiempo de 6 horas, 36 minutos y 13 segundos, a un promedio horario de 112.620 kilómetros.

Gálvez bajó sonriente de su Ford saludando con ambas manos al público que lo aplaudía con entusiasmo.

Entrevistado por el corresponsal, declaró:

—"¡Excelentes los caminos! Les aseguro que si mi coche hubiese tenido capacidad habría podido correr a 200 kilómetros por hora. Solamente experimenté una "panne" de neumáticos".

Luego agregó que le preocupaba seriamente la performance de Pablo Gullé quien trae su maquina entera.

LLEGA HERNANDEZ

En el segundo lugar, a las 12 horas 53 minutos y 8" cruzó la meta el coche N.o 20, de Rosendo Hernández, que empleó un tiempo total de 6 horas 48' y 8".

—"Vengo cuidando mi máquina —expresó— pues deseo mejorar paulatinamente mi colocación. Los caminos los hallé bastante buenos, y no quise correr más, pues les repito que deseo conservar el auto para las futuras etapas".

GULLE Y MARIMON

Tercero, a las 12 horas 53' y 34", llegó el carro N.o 8 del volante mendocino Pablo Gullé, que empleó un tiempo de 6 horas 50' y 34". Declaró: "Magnífico los caminos, y el coche me respondió en todo momento. ¡Estoy feliz!"

Domingo Marimón, guiando su Chevrolet N.o 12, cruzó la meta a las 12 horas 55' y 42", colocando 6 horas 53' y 42". Expresó: "Sufrí tres pannes de neumáticos, y por ello demoré más de lo proyectado. Es una desgracia que los caminos chilenos sean tan buenos, pues uno se entusiasma, y corre más de la cuenta. Estoy muy agradecido de Juan Gálvez, que me prestó una gata para cambiar ruedas, en circunsancias que yo no disponía de ese artefactito por haberlo dejado olvidado en Arica".

RISSATTI SE QUEJO

Ricardo Rissatti, al frente de su Nash N.o 5, entró a las 12 horas 59' 31". Se quejó amargamente ante todos los que quisieron oírle. "Mi coche —dijo— era el más corredor de todos, y los campeones nunca quisieron darme pasadas. Estoy indignado!"

Después pasó la meta Domingo Candela, a las 13 horas 8' 24", quien manifestó que había sufrido dos "pannes", y que el polvo del camino le había impedido correr mejor.

HECHO PINTORESCO

A las 13 horas 21' 26" llegó Miguel Merino. En la misma meta se le atravesó un perro que fué arrollado por las ruedas del auto, ante la expectación del enorme público. El animalito se repuso con rapidez, y luego salió detrás del coche ladrándole furiosamente. Varias personas debieron intervenir, ya que el perro esperaba amenazante que Merino abriera la puerta del automóvil para tomarse el desquite.

OTRAS LLEGADAS

En octavo lugar entró el peruano Arnaldo Alvarado, seguido a escasos metros por Pablo Trincavelli. Alvarado declaró que estaba muy adolorido de una cadera y de los tobillos a causa de una volcadura que había experimentado en la primera etapa. Posteriormente llegaron Salvador Ataguile, Guido Maineri, Adolfo Mujica y Daniel Musso.

Musso declaró:

"Faltando aproximadamente 600 kilómetros para Antofagasta, se me torció el eje delantero. Además debía afrontar cuatro "pannes" de neumáticos. Si no fuera por Mujica que me prestó una rueda, no sé que habría hecho, ya que se me agotaron todos los repuestos.

Más tarde se controló el paso de Daimo Bojanich, del uruguayo José Rubial Roca y Darío Ramonda.

¡VAROLI!

En décimo séptimo término cruzó la meta en esta ciudad el crack chileno Lorenzo Varoli, siendo aclamado frenéticamente por el público, ya que se impacientaba ante su retardo. Tan pronto como bajó del coche fué abrazado, pero rechazó con cierta energía las efusivas manifestaciones de algunos admiradores que le palmoteaban la espalda.

Me dijo que estaba un tanto malhumorado, por cuanto el coche le venía fallando desde Arica, y que sólo le habían funcionado siete cilindros. Agregó que en la mitad del camino se le tapó totalmente el carburador; sin embargo aseguró que en la etapa de mañana haría todo lo posible por mejorar su colocación.

La entrada de Varoli se controló a las 13 horas 37 minutos y 54 segundos.— (AUGUSTO IRIARTE, Corresponsal).

LA ETAPA DE HOY

Hoy a las 6 de la madrugada se iniciará la tercera etapa de la gran carrera entre Antofagasta y La Serena. A igual que ayer, los coches saldrán con un minuto de diferencia, de acuerdo con su posición en el cómputo general.

El recorrido de [illegible] el siguiente: Ant[illegible] llas, Santa Luisa, [illegible] bas, Bifurcación a [illegible] ca de Oro), Carrera [illegible] Copiapó, Travesía, [illegible] Pimiento, Algarrobal, [illegible] Vallenar, Romeral, [illegible] Portezuela, Pajonal, [illegible] Cuesta Buenos Aires, [illegible] rrocarril La Serena [illegible] (llegada). Total: [illegible] tros.

Después de esta etapa habrá descanso en La [illegible]

EN LA SECCION CADETES, SE [illegible] ALGUNOS ENCUENTROS POSTE[illegible]

Los teams de Colo Colo frente a Ba[illegible]

Partidos postergados de otras fechas se jugarán hoy por el torneo oficial de la Sección Cadetes. Son los siguientes:

COLO COLO CON BADMINTON

CANCHA DEL COLO COLO.— A las 9.15 horas, división juvenil; árbitro señor Julio Mondaca; 10.15 horas, división intermedia; árbitro, señor Arturo Pavez, y 11.45 horas, división especial; árbitro, señor Alejandro Aragón. Director de turno, Unión Española.

U. CATOLICA CON SANTIAGO NATIONAL

CANCHA UNIVERSIDAD CATOLICA.— A las 9 horas, segunda infantil; árbitro, señor Rosamel Quijada; 9.40 horas, tercera infantil; árbitro, señor Rolando Quijada. 10.20 horas, primera infantil; árbitro, señor Rolando Quijada; 11 horas, división juvenil; árbitro, señor René Núñez, y 11.30 horas, división especial; árbitro, señor Angel Miquel. Director de turno, señor Raúl Laval.

GREEN CROSS CON AUDAX ITALIANO

ESTADIO NACIONAL N.o 4.— A las 9.15 horas, [illegible] til; árbitro, señor [illegible] 10 horas, primera [illegible] tro, señor José [illegible] horas, división [illegible] señor Hugo Cabe[illegible] de turno, Colo Co[illegible]

MIERCOLES 8 DE [illegible]

UNION ESPAÑOLA [illegible] CROSS.— Cancha [illegible] A las 10.15 horas, [illegible] fantil; árbitro, señor [illegible] jada, y 11 horas [illegible] nil; árbitro, señor [illegible] lla. Turno, señor [illegible]

AUDAX ITALIANO [illegible] TIAGO NATIONAL.— [illegible] cional N.o 3.— A las [illegible] primera infantil; [illegible] Manuel Delgado; [illegible] sión juvenil; árbitro [illegible] lio Rivamontán, [illegible] visión especial; árbitro [illegible] lio Hernández. Turno [illegible] dad de Chile.

SANTIAGO CON [illegible] — Cancha del Sa[illegible] las 11 horas, división [illegible] árbitro, señor [illegible] Turno, Colo Colo.

embargo aseguró que en la etapa de mañana haría todo lo posible por mejorar su colocación.

La entrada de Varoli se controló a las 13 horas 37 minutos y 54 segundos.— (AUGUSTO IRIARTE, Corresponsal).

LA ETAPA DE HOY

Hoy a las 6 de la madrugada se iniciará la tercera etapa de la gran carrera entre Antofagasta y La Serena. A igual que ayer, los coches saldrán con un minuto de diferencia, de acuerdo con su posición en el cómputo general.

4 OFERTAS
COMO MUESTRA DE NUESTROS BAJOS PRECIOS

AMBOS Populares a . . . . . $ 750

TRAJES de 1.a comunión, a . . $ 390

PANTALON de regla franela, a $ 290

TRAJES de gabardina nacional a $1.500

VISITE
SASTRERIA BOSTON
SAN PABLO 1011
CASI ESQ. PUENTE
SOLICITE UN CREDITO REEMBOLSOS

RENÉ URIBE BAT[illegible]
1928 — OFRECE A USTED — 1948
BATERIAS NORTEAMERICANAS E INGLESAS
Willard - Laher - Oxford - Trojan - Eagle - Ediswa[illegible]
Delco - Lithano De American Standar
IMPORTADAS Y GARANTIZADAS
Con motivo de cumplir 20 años en el ramo, daremos, desde ahora, a todo el que [illegible] una batería, el siguiente servicio:
GRATIS
CARGA DURANTE OCHO MESES
REVISION COMPLETA DE LA INSTALACION — A[illegible]
DESTILADA Y LIMPIEZA DE TERMINALES, C[illegible]
VEZ QUE LO SOLICITE.
FACILIDADES DE PAGO
RECIBIMOS SU BATERIA USADA HASTA EN $ 400.—
ESTACION DE SERVICIO "WILLARD"
SAN IGNACIO 37 TELEFONO [illegible]

MAS SABE EL DIABLO POR VIEJO... QUE POR DIABLO!
¡NO GASTE SU GRATIFICACION EN ROPA!
ADQUIERA HOY MISMO CON GRANDES CREDITOS
EL AMBO 1948
EXCLUSIVIDAD
PORTUGUÉS
BASCUÑAN 54.

CASA "EL SOL"
CON MOTIVO DE CUMPLIR 10 AÑOS DE EXISTENCIA SE COMPLACE EN ANUNCIAR SU PRIMERA Y MAS GRANDIOSA REALIZACION

JUEGOS PARA TE $ 178.00
JUEGOS LAVATORIOS DECORADOS $ 525.00
VASOS DESDE $ 2.40
CUCHARONES DESDE $ 9.00

ENLOZADOS
PLATOS ENLOZADOS, DESDE $ 8.00
AZUCAREROS, DESDE $ 21.60
TETERAS TE, 1|2 LITRO, DESDE $ 25.60
CAFETERAS HAMB 1|2 LITRO, DESDE $ 25.60
CAFETERAS HAMB, 1 LITRO, DESDE $ 30.60
PANERAS, DESDE $ 15.00
ASADERAS 30 CMS., DESDE $ 31.60
FUENTES, DESDE $ 10.80
MEDIDAS 1|2 LITRO, DESDE $ 18.60
PORTAVIANDAS 4 PLATOS, DESDE $ 92.60
JARROS, LAVATORIOS, 3 LTS. DESDE $ 59.60

CACEROLAS, DESDE $ 16.60
OLLAS, DESDE $ 20.60
BUDINERAS, DESDE $ 20.60
ALUMINIO
CUCHARONES, DESDE $ 14.00
FRUTERAS, DESDE $ 34.60
COLADORES, DESDE $ 5.00
SARTENES, DESDE $ 20.00
CUCHILLERIA
CUCHARAS TE, DESDE $ 2.00
CUCHARAS PLAQUE SOPAS, DESDE $ 17.60
TENEDORES PLAQUE, DESDE $ 17.60

IRRIGADORES UN LITRO DESDE $ 27.60
LAVATORIOS 60 CMS. DESDE $ 36.60

PANERAS DESDE $ 14.60
CUCHARAS DE SOPA $ 5.00
CUCHARAS PLAQUE TE DESDE $ 12.60
CHUCHILLOS MANGO TAL, desde $ 15.00
CHUCHILLOS INGLE[illegible] MANGO BLANCO, desde $ 48.60
JARROS, desde $ 12.60
COPAS, desde $ 2.40

CASA "EL SOL"
CAVIEDES HNOS
La Reina del Menaje B. O'HIGGINS 283[illegible]
ENTRE BASCUÑAN Y SAN ALFONSO · FONO 917[illegible]

Homenaje al Audax y presentación del seleccionado chileno de fútbol, esta tarde, en honor del Estadio

Con motivo de cumplir diez años el mejor campo deportivo del Continente.- Un novedoso programa

Los diez años de vida que cumplió anteayer el Estadio Nacional serán celebrados hoy con un festival deportivo que, como es ya costumbre, se efectúa todos los años en el primer domingo de diciembre.

En esta ocasión, aparte del interés mismo de la reunión y de la calidad de sus diferentes números, habrá que agregar el hecho de que la recaudación integra servirá para iniciar una erogación pública, destinada a juntar fondos para la reconstrucción de la Escuela de Medicina, destruida a consecuencias de un siniestro. La Universidad de Chile, accediendo a una invitación del Ministerio de Educación Pública, y de la Administración del Estadio, se ha hecho cargo de la organización del espectáculo, anticipándose que por los fines perseguidos y lo novedoso del programa, la asistencia será numerosa.

Un homenaje a don Arturo Alessandri Palma, bajo cuya presidencia se construyó el Estadio, se rendirá hoy y también se realizarán los homenajes a la Bandera y al Campeón, representado este año por el equipo profesional de fútbol de Audax Italiano.

La intervención del Seleccionado Nacional de fútbol que deberá concurrir a Río de Janeiro frente a un combinado extranjero, constituirá el motivo central de la reunión, toda vez que existen muchos deseos en la afición en conocer el estado actual del cuadro que, en el mes de marzo próximo, tendrá que enfrentar a los mejores equipos sudamericanos.

EL PROGRAMA

El aspecto deportivo del programa contará con la participación de ciclistas, atletas, motociclistas y seleccionados de fútbol.

En las competencias de ciclismo, intervendrán varios de los integrantes de la selección chilena al Campeonato Sudamericano de Montevideo, que representan prácticamente los mejores corredores del equipo chileno: Garrido, Rivera, Moreno y Cornejo, poseedores del record sudamericano de 4 mil metros persecución, con 5 minutos 1 segundo 2 décimos; Acuña, Hidalgo, Zamora, Caignard, López, Muñoz, Astudillo y varios otros, completarán los diversos equipos que intervendrán esta tarde.

En atletismo actuarán los finalistas del torneo organizado por la Asociación Atlética de Santiago, que se está desarrollando en estos días.

CICLISMO TRAS LA MOTO

Por primera vez en el Día del Estadio se correrán los 15 minutos tras la moto. Esta prueba que une lo emocionante con lo físico, pues cada ciclista procura reunir el máximo de su capacidad, reunirá a Guillermo Rojas, Antonio López, Enrique Torres, Enrique Muñoz y Leopoldo Astudillo, con los motoristas, socios del Santiago Moto Club, Isaac Urra, Armando Riquelme, Manuel Almuna, Raúl Puga y Pedro Rachet. Además, se correrán 4 mil metros persecución y varias otras pruebas ciclistas.

CARRERA DE MOTOS

Con la cooperación del Santiago Moto Club, se correrán quince vueltas de primera categoría; los competidores son Ricardo Ortiz, Enrique Desmadril, Jorge Gutiérres y Federico Lancham. La capacidad del velódromo del Estadio, no permite que actúen simultáneamente más de 4 motos.

SELECCIONADO DE FUTBOL

Los jugadores peruanos, argentinos, uruguayos, brasileños y un húngaro, formarán el equipo de seleccionados extranjeros que jugarán contra el Seleccionado chileno. Este será el primer encuentro difícil que sostenga el equipo que representará a Chile en el Campeonato Sudamericano de Río de Janeiro, próximo a celebrarse. Solamente el guardavallas, Daniel Chirinos, será chileno, ya que no hay entre los extranjeros contratados ningún guardavallas. Como un homenaje al Audax Italiano, campeón profesional del año, este equipo jugará con la camiseta verde del Audax. Los clubes y jugadores son: **Audax Italiano:** Ramón Villasante; Juan Zárate, Domingo Walton y Daniel Chirinos; **Magallanes:** Méndez y Orlandelli; **Iberia:** Ricardo Vidal y Osvaldo Vásquez; **Badminton:** Angel Dardenas, José Dunivcher y Julio Abatte; **Unión Española:** Raúl Fernández, Norberto Gómez y Alberto Carugatti; **Green Cross:** Emilio Converti, Tomás Alderete y Luis Orlando; **Universidad de Chile:** Oscar García, Andrés Coll y José Balbuena; **Universidad Católica:** Federico Monestés y Ladislao Pakowadi; **Everton:** Salvador Biondi; Santiago Wanderers: Roberto Escobar, Lelio Rodríguez y Edo. Lettieri.

Salvador Nocetti, de Audax Italiano, seleccionará los jugadores de esta lista que se enfrentarán con el team chileno.

LOS PRECIOS

Considerando que el producto económico del Día del Estadio, se destinará a incrementar los fondos para la construcción de un nuevo edificio para la Escuela de Medicina, los organizadores han fijado nuevos precios, a fin de que los profesionales y el público puedan manifestar su adhesión a la Escuela de Medicina, institución que ha dado prestigio a la ciencia chilena en todo el mundo.

Tribuna numerada: $ 100. Tribuna de primera: $ 40; $ 20 damas y niños; Galería: $ 10; damas y niños, gratis.

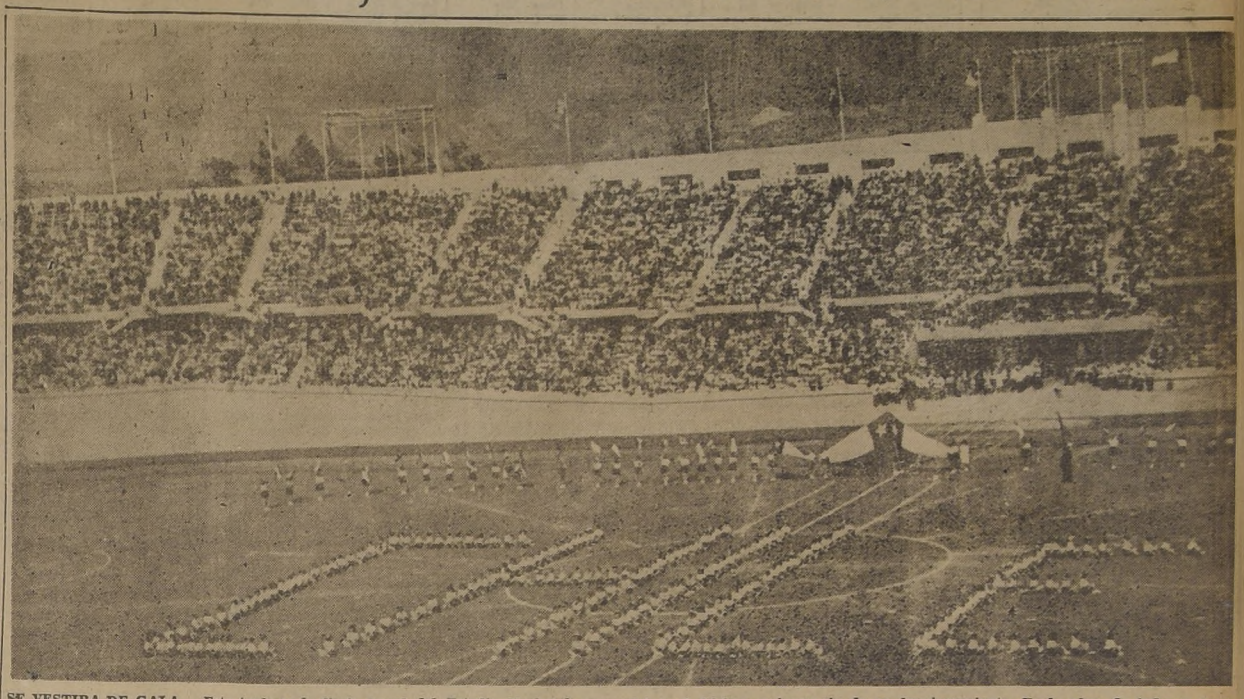

SE VESTIRA DE GALA.— Esta tarde es la fiesta anual del Estadio Nacional, que celebra el décimo aniversario de su funcionamiento. Es la obra de todos y para todos aquellos que sienten las inquietudes por las actividades del deporte y las distintas manifestaciones de la educación física. Su inauguración, en diciembre de 1938, marcó una época de un alcance ilimitado, en lo que se refiere al progreso y a la superación constante y efectiva de todos los deportes. Escenario de espectáculos que alcanzaron relieves especiales, hoy el Estadio se viste de gala para festejar sus dos lustros de intensísima actividad en pro del desarrollo físico. —

Los albos ansían la revancha con los tucumanos

Para el martes en la tarde se anuncia el arribo a nuestra capital del eficiente conjunto de la Federación de Fútbol de Tucumán, delegación que participará en la primera jornada internacional que le ha correspondido organizar al club Colo Colo, campeón de 1947 y 3.o en el torneo profesional que acaba de finalizar, y que comenzará con el festival a realizarse el miércoles próximo.

Las referencias que se tienen del equipo visitante, frecuente vencedor de los mejores elencos de Buenos Aires y las sendas victorias que obtuvo en agosto último frente a los albos, justifican la expectación que existe en nuestros aficionados, por ver la expedición de los cracks transandinos, que vienen dispuestos a rendir performances acordes con sus prestigios.

El primer adversario que tendrán los tucumanos será Colo Colo, el popular equipo de calle San Pablo que repuntó en forma muy marcada en sus últimas presentaciones por el campeonato oficial de la División de Honor. Su preparación reciente, que ha sido intensa y bien controlada por el coach Raúl Marchant, le anticipan no pocas posibilidades ante tan calificado rival. El equipo albo se vé bien armado y con disposiciones que ofrecen optimismo a sus parciales. La directiva de Colo Colo, cuidando sus merecimientos y con el afán de presentar un equipo de mucha capacidad, en la revancha con los transandinos, ha obtenido el concurso de Arriagada, back centro del Santiago National; Lorenzo Araya, medio-zaguero del Iberia; y Atilio Cremaschi y Carlos A. Rojas, de la Unión Española, que se han acomodado pronto a las características de juego del conjunto.

OTRAS NOTICIAS

El segundo contendor del seleccionado de Tucumán, será la Selección Universitaria. Este encuentro se efectuará el sábado 11, en la noche.

—Las entradas para los socios de Colo Colo, que se encuentren al día en el pago de sus cuotas, se venderán desde mañana a las 14.30 horas, en la secretaría del club, calle San Pablo N.o 1265.

—En la reunión del miércoles, Colo Colo rendirá un homenaje a los volantes que participan en la carrera Lima-Buenos Aires.

SECCION BASQUETBOL DEL U. FERROVIARIO

El Unión Ferroviario, sección básquetbol, eligió la nueva directiva para el período 1948-49, la que quedó integrada por las siguientes personas:

Presidente, señor Humberto Pizarro Amaro; vicepresidente, señor René Contreras Guardas; secretario, señor Humberto Donoso Varas; secretario de Correspondencia, señor Arturo Reyes San Martín; tesorero, señor Ramón Pino González, y directores, señores Aníbal Cantó Urrutia y Fernando Yansons.

Federación de Tiro completa detalles del torneo nacional

En su reunión reciente, la Federación de Tiro al Blanco de Chile designó las siguientes comisiones que tendrán a su cargo el desarrollo del campeonato nacional y "Bernardo O'Higgins", que se efectuarán en el polígono de Avenida Recoleta los días 10, 11 y 12 del presente mes:

Jurado oficial: Coronel Octavio Soto Opazo, Julio Rojas, Luis Méndez y Víctor Mateluna.

Comisarios stand: Cayetano Piñedo y Carlos Muñoz.

Comisarios de fosos: José Inostroza, Domingo Sanhueza y Juan González.

Comisión revisora de blancos: Nicanor Núñez y José Salamanca.

Comisión de recepción: Antonio Neubauer.

Secretarios: Julio Rojas y Nicanor Núñez.

25 años de vida celebra hoy el Club Caupolicán

Veinticinco años de labor entusiasta celebrará hoy el Caupolicán Sporting Club, de la Asociación de Fútbol de Quinta Normal.

Preside la directiva el señor Héctor Lehuede; vicepresidente, señor Miguel Barín; secretario, señor Gustavo Contreras; tesorero, señor Samuel Ayala y directores, los señores Juan Campos, Gustavo Fernández, José Vásquez, Manuel Peña y la señora Francia Sandretti de Miranda.

Para hoy se ha elaborado un programa especial, que se iniciará a las 9 horas y que contará con pruebas de ciclismo, básquetbol y fútbol. Tomarán partes los clubes Ferroviario, Colo Colo, Chile, Cristal Lungay, Normandie, Pedro Aguirre Cerda, Julio Ruiz, Estudiantil, Simón Bolívar, Universidad de Chile, Universidad Católica, Patricio Lynch y otros.

LOS PUGILISTAS DE LA AVIACION PELEAN HOY EN PUENTE ALTO

En la localidad de Puente Alto, se llevará a efecto hoy, a las 19 horas, un festival boxeril en el que tomarán parte los mejores pugilistas de la Fuerza Aérea contra un poderoso seleccionado de la Asociación de Puente Alto. La representación de la Fuerza Aérea que estrena Oscar Giaverini, irá integrada por los siguientes aficionados:

Gallo; César Sotelo; Pluma: Alfonso Vásquez; Liviano: Juan Torres, y José Cruz; Mediomediano: Julio Carvacho y Mario Salazar; Mediano: Humberto Díaz y Mediopesado: Iván Bogdanic.

Por Puente Alto, actuarán elementos como Lisandro Aguirre, José Calderón, Juan Bustos, Enrique Espinoza y otros púgiles que han tenido muy buena actuación en los torneos locales y nacionales.

Maletería MASTER
PUENTE 690-686
• FONO 87242 •
• CASILLA 9874 •
FABRICANTES E IMPORTADORES

Inicia su tradicional venta de artículos para viajes por aire, mar y tierra.

Visítenos sin compromiso — Precios sin competencia.

ESPECIALIDAD EN MALETAS DE LONA PARA AVION.

EL ULTIMO CLASICO UNIVERSITARIO ARROJO LA MAS ALTA RECAUDACION

El bautismo deportivo lo recibió el Estadio Nacional al día siguiente de su inauguración. El domingo 4 de diciembre, se vendieron en las boleterías las entradas para el partido internacional entre Sao Cristovao, de Brasil, y Colo Colo. Las entradas a galería costaron dos pesos. La expectación y dudas que existían sobre si el Estadio Nacional sería capaz de atraer a los miles de personas necesarias para llenar sus aposentadurías, se resolvió ese mismo día. Más de 50 mil espectadores, pagaron los 120 mil pesos del primer bordereaux. Solamente en el Campeonato Sudamericano de 1928, en el partido entre Chile y Uruguay, se había alcanzado una recaudación semejante: 118 mil pesos, con entradas a $ 8.—.

El reciente 17 de noviembre, señaló el punto más alto en bordereaux y asistencia. El clásico universitario nocturno significó una entrada de un millón 655 mil 635 pesos, y varios miles de personas sin entradas.

Este es el resumen numérico de lo que el Estadio ha hecho en favor del deporte chileno, mejorando las entradas de las organizaciones profesionales, y vinculando al deporte, como espectadores y partícipes, a millares de personas que hasta 1938 no poseían un recinto con las comodidades y expectativas del Estadio.

Desde que se celebra el Día del Estadio, 1945, las recaudaciones totales del año, sin contar el actual, han sido de 32 millones 980 mil 90 pesos; de esta suma, el Estadio retiró solamente el 5% para atender a su mantenimiento y obras; en ese mismo período, han asistido como espectadores, 2 millones 51 mil 327 personas.

COMO SE GESTO LA CONSTRUCCION

Al completarse el viernes 3 los diez años justos de funcionamiento del Estadio Nacional, se cumplió con un ciclo de actividades deportivas y culturales que representan esencialmente el fruto de la cooperación social. La construcción misma del Estadio, ideada y planificada desde 1934 por una comisión en la que formaron parte Ricardo Müller, Guillermo García Huidobro, Rolando Van Kilstonck, Enrique Barbosa, Luis Quinteros y Ramón Palma, fué la partida de una vasta acción en la que cooperaron elementos del más diverso origen, oficial y particular. Esta comisión informó sobre la ubicación del Estadio, siguiendo luego con las labores relacionadas con la asesoría de la construcción del Estadio, ante el Ministerio de Educación, una comisión presidida por don Juvenal Hernández, e integrada por los señores Juan Gantes, Leopoldo Infante, Jorge Lawrence, Alfredo Rioja y Roberto Vergara. La construcción misma se inició el 25 de febrero de 1936; antes de dos años, el 3 de diciembre de 1938, el recinto se inauguraba y comenzaba a prestar sus incalculables servicios. El costo de las obras alcanzó, en esa fecha, a 25 millones 976 mil 264 pesos; hoy costaría 122 millones 493 mil 747, sin incluir el terreno, jardines y plantaciones.

MUEBLES
PROVENZALES, NORMANDOS Y DE COCINA
TORNERIA "EL CONDOR"
CONDOR 1380 — TELEFONO 80779
SUC. JULIO TIXIER

DIVISION DE HONOR
DE LA FEDERACION DE FOOTBALL DE CHILE
CITACION

Cítase a sesión extraordinaria del Consejo de Delegados, para el día 9 del presente, a las 22.30 horas, en Agustinas 1559, a fin de pronunciarse sobre el proyecto de reforma reglamentaria presentado por el Directorio.

Santiago, 1.o de Diciembre de 1948.

EL DIRECTORIO

DIA DEL ESTADIO
LA FIESTA DE LOS 10 AÑOS

— ATLETISMO
— CICLISMO
— CARRERAS DE MOTOS
— HOMENAJE A LA BANDERA
Regimiento de Defensa Antiaérea.
— FUTBOL
Seleccionado Chileno al Sudamericano, contra Seleccionado Extranjero.
— HOMENAJE AL CAMPEON 1948
Audax Italiano.

TRIBUNAS NUMERADAS	100.—
TRIBUNAS DE PRIMERA	40.—
NIÑOS Y DAMAS	20.—
GALERIAS	10.—

GALERIAS NIÑOS y DAMAS GRATIS.

LA UNIVERSIDAD DE CHILE SE HA HECHO CARGO DE LA ORGANIZACION DEL PROGRAMA.

EL PRODUCTO DE LAS ENTRADAS SE DESTINARA A LAS OBRAS DE CONSTRUCCION DE LA NUEVA.

ESCUELA DE MEDICINA

HOY DESDE LAS 15.30 HORAS
ESTADIO NACIONAL

SALAS DE BAÑO
COMPLETISIMAS A PRECIOS DE LIQUIDACION, SIDENCIOSOS, EMBUTIDOS, IMPORTADOS
GRAN EXPOSICION DE LAVAPLATOS
GRAN VARIEDAD DE ARTEFACTOS SANITARIOS SUELTOS — PRECIOS BAJISIMOS
SAN PABLO 1374 — ALAMEDA Nº 369
A EMPLEADOS HACEMOS TRAMITACIONES POR CAJAS — EMBALAJE Y DEPACHOS A PROVINCIAS

PRONOSTICOS DE LA PRENSA

HIPODROMO CHILE

	1.a carrera	2.a carrera	3.a carrera	4.a carrera	5.a carrera	6.a carrera	7.a carrera	8.a carrera	9.a carrera
"LA NACION"	Finish Nudo Fucoque	Marie Stuart Portadora Ordenación	Best of All Daan Mirtala	Gringoire Tamandaré Enojona	Dina Mía El Cuando Hidalga	Mr. Morgan Buena Unión Filón	Gran Vía Bonnieblue Nacarino	Calígula Ventada Lucifer	Avalancha Mister Popeta Bergantín
"ULTIMA HORA"	Finish Nudo Kunihico	Siempre Ordenación Portadora	Mirtala Best of All Barataza	Mashenka Poope Enojona	Hidalga Dina Mía Corruptor	Mr. Morgan Sterling Pentagrama	Bonnieblue B. Noches Hospicia	Coquelín Calígula Estanciero	Rayón Avalancha Mr. Popeta
"EL IMPARCIAL"	Finish Fucoque Mariage	Ordenación Portadora Vibrante	Mirtala Best of All Daan	Poope Gringoire Tamandaré	Hidalga Dina Mía Corruptor	Filón Siracusano B. Unión	Nacarino Opereta Bonnieblue	Calígula Lucifer Letemo	Avalancha Alderete Rayón

Mister Morgan es nuestra carta en el premio "Enrique Aguiar"

BUENA UNION Y FILON NOS PARECEN SUS MAS SERIOS ADVERSARIOS, A LOS QUE DEJAMOS LAS COLOCACIONES SIGUIENTES.— EN LAS CARRERAS RESTANTES SUFRAGAMOS POR: FINISH, MARIE STUART, BEST OF ALL, GRINGOIRE, DINA MIA, GRAN VIA, CALIGULA Y AVALANCHA.

APRECIACIONES, PRONOSTICOS Y PROGRAMA COMPLETO

Lotes numerosos que abren las posibilidades a toda clase de resultados, constituyen la característica de las diversas competencias que integran el programa confeccionado para la mañana de hoy por el Hipódromo de La Palma.

Prueba principal del meet es la carrera especial "Enrique Aguiar", handicap sobre 1.500 metros para todo caballo, que cuenta con una recompensa de $ 50.000 al vencedor.

Seis handicaps de 1.400 metros y dos condicionales, reservadas a potrancas de tres años no ganadoras, pruebas éstas cuyo recorrido es de 1.200 metros, completan la cartilla que pasamos a analizar para fundamentar nuestros pronósticos.

El premio "Enrique Aguiar"

Los ocho anotados que ratificaron inscripciones después de conocidos los pesos, mantienen hasta el momento sus compromisos de luchar por la recompensa asignada al vencedor.

Abre la lista Buena Unión, que reaparece en muy buenas condiciones, después de un merecido y reponedor descanso, y cargando un peso que está de acuerdo con su calidad. A juicio de muchos es una de las mejores cartas, opinión de la cual participamos.

Pentagrama fué tercera de Belaoura y Holiday, dispensando muchos kilos, por lo que resulta brava carta en esta competencia.

Míster Morgan corre mucho en esta pista, y su campaña reciente es inmejorable. Triunfó sobre Flambeau, Riojana y Sterling, en 1.500 metros, en el Club Hípico, clasificándose posteriormente 3.o de Knout y El Tofo, performances ambas que le valdrán casi con seguridad los honores del favoritismo.

Pildorín cumplió buenas actuaciones en su rentrée y, posteriormente, obteniendo dos laboriosos triunfos; pero en seguida ha fracasado sin atenuantes.

Sterling ha corrido bien en el Club Hípico, pero parece estar batido por Míster Morgan.

Siracusano fracasó en el Club Hípico, en la prueba ganada por Pegajoso a Botafogo y Picafort, pero sus carreras en esta cancha son todas muy buenas, habiéndose clasificado 2.o de Llorón en el premio "Cuerpo de Bomberos", disputado el jueves 11 del mes pasado.

Chingolero, después de batir a Soberanía, corrió bastante mal en la prueba ganada por Belaoura a Holiday, por lo que ninguna confianza puede inspirar en esta oportunidad.

En cuanto a Filón, el último de la lista y más liviano de todos, su tercer lugar detrás de Chingolero y Soberanía, con 56 kilos, resulta muy discreto, y como el hijo de Afghan se ve bueno en sus cotejos y llega bien a la distancia, podría aprovechar cualquiera circunstancia favorable para derrotar a los favoritos.

Nuestra carta para el primer lugar es Míster Morgan.

Buena Unión y Filón nos parecen sus más peligrosos adversarios a los que dejamos para los placés.

LAS PRUEBAS ORDINARIAS

La reunión comienza con la más modesta de las series handicap sobre 1.400 metros, que cuenta con 19 anotados.

Los nombres que más se barajan como posibles vencedores, sea por sus cotejos o por sus más recientes actuaciones, son, por orden de lista: Nudo, que ha estado corriendo con mejores; Roncador, Egazti, que no hace mucho obtuvo figuración en el marcador; Bailarín, Finish, Fucoque, Camorra, Kunihiko y Recordón, entre los que, a juicio nuestro, debe hacerse la elección.

El segundo puesto logrado por Finish detrás de Tamandaré, nos hace inclinar nuestras preferencias por el tordillo para el primer lugar.

Nudo, que debe valer más que muchos de los anotados, nos parece brava carta y llamado a batirlo a su menor desfallecimiento, dejándole el otro lugar que paga, a Fucoque, que viene de ser tercero de Tamandaré.

Segunda carrera

Reservada a potrancas de 3 años que no hayan ganado, es la segunda carrera, condicional sobre 1.200 metros.

A estas alturas del año sólo quedan en esta categoría elementos muy modestos, salvo contadas excepciones, de modo que no siempre se da la línea estricta, pues los malos caballos raras veces repiten sus buenas actuaciones.

Como Marie Stuart corrió muy discretamente en la prueba ganada por Cañada a Best of All, tiene una carrera en el cuerpo y es de buenos antecedentes, la hacemos nuestra favorita para el primer lugar.

Portadora, que ha estado figurando con cierta regularidad es nuestra recomendada para escoltarla, viendo en Ordenación a la 3.a en discordia a la que le dejamos el otro puesto que paga.

Tercera carrera

De análogas bases a la anterior es la tercera carrera, en donde —una vez más— la línea de la carrera parece ser Best of All, que ha estado perdiendo por poco competencias de esta naturaleza, y que en su más reciente actuación en esta cancha escoltó a Cañada en 1.400 metros.

Sin extendernos en mayores consideraciones que nos parecen superfluas, por ella sufragamos para el primer lugar.

Daan, que ha figurado en lotes parecidos y de la que tenemos buenos informes, nos parece la llamada a poner a prueba sus bondades y queda para escoltarla.

Para tercera dejamos a Mirtala, escoltadora de Utopía.

Cuarta carrera

Ocupa el cuarto lugar del programa la quinta serie de los compromisos sobre 1.400 metros, compromiso muy abierto y que bien puede resolverse en forma imprevista, pues varios son los competidores que tienen opciones equivalentes.

Tal es el caso, por ejemplo de Choroy, que aunque va pesado puede ganarlos si repite su buen segundo detrás de Coile; Lamar vuelve de un breve descanso antes del cual estuvo actuando muy bien; Nice Fool fué tercero de Fatuo y Londres, y antes había batido a Pontoni; Tamandaré ha ganado dos carreras en esta cancha; Gringoire fué cuarta de Coile, Choroy y Croupier y va en la distancia que más acomoda a sus medios; Utopía viene de ganar en este mismo tiro su primera carrera; Don Verja estuvo sugestivamente jugado en su anterior presentación, y por último Enojona, que ha ganado dos carreras en estas últimas reuniones, no sólo conserva su buen estado sino que ha evidenciado progresos en su training que bien pueden traducirse en una nueva victoria.

Preferimos a Gringoire para ganador, con Tamandaré y Enojona en los placés.

Quinta carrera

El Cuando que viene de clasificarse segundo de Marechal Lanne; Hidalga, escoltadora de Wolfi, en el Club Hípico; Cortafierro, tercero de Faceta y Carrilano; Aristarco, de cuyo estado hablan claro sus buenos cotejos; Dina Mía que fué tercera de Marechal Lanne y El Cuando en su reentré, cumplida en una distancia que no le acomoda como ésta; Gounod, reciente vencedor, Campechana, Marichú la maromera y Corruptor que va en corral con Agua Fiesta para los efectos de las apuestas y que corrió en forma muy sugestiva en la prueba ganada por Marechal Lanne, deben distribuirse las preferencias de los apostadores en la prueba que se disputa antes del compromiso principal.

Señalamos a Dina Mía, El Cuando e Hidalga para los tres primeros lugares en el mismo orden apuntado.

Séptima carrera

Después de la carrera especial será disputada la segunda serie de los compromisos sobre 1.400 metros, en donde intervendrá un lote parejo de buenos elementos.

Nacarino vuelve a la distancia que más acomoda a sus medios y como fué tercero de Internada y Rayón en 1.300 metros, quiere decir que va volviendo por sus fueros después de su aventura en "El Ensayo".

Gran Vía ha caído muy bien en el peso y es la carta de muchos entendidos que consideran que esta caballada mejorará mucho con el "cambio" de preparador; Bonnieblue va en corral con la anterior y viene de ganar a Tito; Buenas Noches tiene la opción que le acuerdan las intenciones con que actúe; Curacao fué séptimo en la prueba ganada por Picasú a Avalancha, Míster Popeta y Corcolén; Descubridor es sumamente peligroso a 49 kilos y Opereta, que viene de ganar en el Club Hípico, si deja sus mañas a un lado puede anotarse una nueva victoria, ya que medios para ello no le faltan. Gran Vía nos gusta para ganador, con Bonnieblue y Nacarino en los placés.

La penúltima

Numeroso es el lote que intervendrá en la penúltima carrera y la elección se hace difícil entre los seis o siete adversarios que aparecen con más destacadas opciones.

Ventada después de ganar muy fácil, perdió contra Mayonesa debido a la mala conducción de que fué objeto, por lo que bien podría rehabilitarse aquí; Calígula y Cardonal, vienen de clasificarse tercero y segundo, respectivamente, detrás de Litógrafo, por lo que la opción de cada cual es innegable; Lucifer escoltó a Reacia, Gar Gar fué cuarta de Don Mario-Penacho y anteriormente había ganado a Somerset; Estanciero ha ganado recientemente y después se ha estado clasificando segundo y tercero; Labarthe, finalmente, es un potrillo bien discreto, y si va con intenciones de hacer pelea, resulta serio adversario para cualquiera.

Sufragamos por Calígula para ganador con Ventada y Lucifer en los placés.

La de clausura

Especialmente apropiada para el desquite es la prueba de clausura, pues el lote es bueno y parejo y la acertada distribución que de los kilos hizo el handicapper los ha dejado a casi todos en condiciones de imponerse. Irónico ha estado corriendo bien y el hecho de estar anotado para el compromiso principal del miércoles habla de su buen estado; Avalancha ha estado perdiendo carreras injustas; Rayón ganó a Corzo, Internada y Lutecita; Compostura, "si no ha engordado en forma que constituya algo inexplicable para su caballeriza", puede alternar entre los primeros a la llegada; Lector ha mejorado con el "cambio" de preparación; Mister Popeta se ha visto muy bueno y parejo; Figurín, tercero de Pussy y Avalancha es todo un peligro a 49 kilos y Bergantín, al amparo de los pocos kilos que carga puede dar una vez más la cábala del último de la última.

Algún día habrá de quebrar Avalancha la "guigne" que la viene persiguiendo y en tal esperanza la hacemos nuestra favorita.

Mister Popeta para segundo y para tercero Bergantín.

Ofertas de PROPAGANDA

CON MOTIVO DE PASCUA Y AÑO NUEVO

TRAJES DE PRIMERA COMUNION, desde $ 380.00

AMBOS, PANTALON CORTO, desde $ 300.00

AMBOS, PANTALON GOLF, desde $ 350.00

AMBOS, PANTALON LARGO, para jóvenes $ 650.00

AMBOS PAL-BEACH, para hombres, a ... $ 1.350.00

PANTALON PARA CABALLEROS ... $ 240.00

AMBOS PARA HOMBRES, Oveja, de primera ... $ 2.300.00

FABRICA DE CONFECCIONES LA GRAN VIA

PUENTE ESQ SAN PABLO

COMPRAMOS ORO Y PLATA

Pesos Aguilas, anterior a 1890	$ 40.—
Pesos aguilitas 1932	2.—
Monedas de $ 5, cada una	30.—
Pesos años 1902 al 5	12.—
Pesos año 1910	10.50
Pesos años 1911 al 17	5.50
Pesos años 1921 al 27	5.—
Chauchas, dieces y cincos anteriores 1920 (por peso)	4.40
Chauchas, dieces y cincos Aguilas (por peso)	10.—
Soles peruanos, 9 décimas	30.—

AHUMADA 68

MANGUERA

PARA RIEGO, DE MEDIA PULGADA, LIQUIDAMOS AL PRECIO DE

$ 12.– mt.

CORDERO HERMANOS

PUENTE 540 — TELEFONO 89601 — MONEDA 1039 — TELEFONO 88019 — IRARRAZAVAL 2530

CONTRATISTAS DE INSTALACIONES ELECTRICAS

Se advierte a los CONTRATISTAS DE INSTALACIONES ELECTRICAS que se interesen por la ejecución de las obras respectivas en nuestro edificio "Oficina Principal" que se está levantando en Alameda Bernardo O'Higgins, de esta ciudad entre Bandera y Morandé, que como etapa previa a la petición de las propuestas pertinentes se ha resuelto la apertura de un REGISTRO especial, y que las solicitudes que con este motivo formulen los interesados se recibirán hasta el Sábado 11 de Diciembre de 1948.

Las bases para la inscripción en este Registro pueden recabarse en la oficina del Jefe Administrativo de la Construcción, Morandé 147, 4.o piso.

CAJA NACIONAL DE AHORROS

H. CHILE.- DOMINGO 5 DE DICIEMBRE DE

CARRERA A — A las 8.10 A. M. — 1 400 metros — Premio 20.a CARRERA DE ELIMI[NACION] — Para todo caballo destinado al Cuerpo de Carabineros — Peso de Reglamento — un kilo por carrera de Eliminación perdida desde el 1.o de enero de 1945. — Inscripción [...] mio: $ 20.000 — (Jinetes aprendices)

J. Morales	1	Admiral	61	3	Captain Hook	Zeila
J. Valenzuela	2	Astor	61	2	Trigal	Avila
L. González	3	Bochinche	61	10	Canaro	Revuelta
T. Herrera	4	[illegible]	61	8	Trascendente	Odessa
A. Pérez	5	Río de Oro	61	11	Schopenhauer	Rodaja
J. Salas	6	Santuzzo	61	6	Duraznito	La Santuzza
Fdo. León F.	7	Igor	60	9	Orégano	Infanta Paz
Propietario	8	Imperio	60	7	Agorero	Icticina
J. Herane	9	Ametralladora	58	5	D'Alembert	Fontana Rosa
P. Valderrama	10	Juana Pollo	57	14	Donaire	Marga
L. Araya	11	Cullín	55	4	Oakland	Claro de Luna
A. Jacial	12	Perjuro	55	12	Encantador	Puebla
J. Melero	13	Risa de Mar	52	13	Gin Cocktail	Rizo de Oro
M. Rendic	14	Moratoria	51	1	Quirón	Moraleja

PRIMERA CARRERA — A las 8.15 A. M. — 1 400 metros — Premio SIRENA — 6.a serie — para tres años ganadores y para cuatro años y más que hayan ganado $ 50.000.— Inscripción [...] — Inscripción extraordinaria: $ 250 — Premios: $ 25.000 al primero; $ 7.500 al segundo; [...] tercero y $ 1.250 al cuarto. — (JINETES APRENDICES).

A. López	R. Leiva	1	Nudo	57	18	Espartaco	Enredada
Edo. Inda	F. Poblete	2	Garito	56	15	Agorero	Gloriana
D. Pérez	J. Astudillo	3	Kaserne	56	1	Chiste	Kurichanita
A. Pérez	R. Parada	4	Roncador	56	12	Cardenio	Rompesquina
R. Quiroz	R. Parodi	5	Egazti	54	3	D'Alembert	Kaffa
S. Hermosilla	G. Retamal	6	Bailarín	53	2	Blandonian	Brabantina
A. Castillo	O. Castillo	7	Finish	53	17	Poor Chap	Fille de Cham
Alej. Castro	G. Montes	8	Fucoque	52	11	Fouché	Coquetuela
Propietario	L. Aparicio	9	Camorra	51	16	Cambronne	Mazurca Azul
J. Castro D.	A. Marchessini	10	Digital	51	5	Stark	Manesca
L. Araya	E. Marquez	11	Semidiosa	51	6	Iturbide	Sevillanita
Propietario	S. Arriagada	12	Vasca	51	19	Trelawny	Kafina
O. Jara	M. Guerrero	13	Kunihiko	50	13	Samuray	La Pluma
Alamiro Castro	G. Palma	14	Recordón	50	7	Puro Fruto	Comega
S. Miceli	L. Correa	15	Mariage	49	14	Mac Mahon	Volterra
E. Scala	J. Guajardo	16	Insanita (F. P.)	47	10	Scaramouche	Flor Hindú
L. Castro	C. González	17	D'Or	45	8	Gin Cocktail	Royale d'Or
N. Peralta	J. Espinoza	18	Hidalguía	45	4	Darién	Trentina II
Fco. Parisi	M. Soto	19	Morito (F. H.)	45	9	Ostris	Maron Star

SEGUNDA CARRERA — A las 8.45 A. M. — 1 200 metros — Premio SALMON — Serie B — [po]trancas de tres años, no ganadoras — Peso: 52 kilos — Inscripción: $ 320.— Inscripción [extraor]dinaria: $ 320.— Premios: $ 32.000 a la primera; $ 9.600 a la segunda; $ 4.800 a la tercera, [...] a la cuarta.

C. Muñoz G.	F. Vidal	1	Siempre	55	1	Bubalcó	Nunca
E. Maggi	R. Cruzat	2	Bonté	52	13	Esperanto	Bourgogne
A. Lancien	M. Ocampo	3	Buena Amiga	52	6	Heidelberg	Española
J. Inda	J. Sánchez	4	Cancillería	52	12	Millstream	Imperia
Alej. Castro	J. Bravo	5	Colorina	52	2	Millstream	Como Se Pide
D. Solís	A. Salazar	6	Electra	52	5	Trafalgar	La Comparsita
M. Viballos	Jn. González	7	Emilianita	52	11	Oakland	Emiliana
Edo. Núñez R	C. Pérez	8	Filarmónica	52	7	Salerno	Dinah
Art. Muñoz	A. Vásquez	9	Llama de Oro	52	3	Sahib	Alhambra
J. Morales	O. Romero	10	Marie Stuart	52	8	Afghan II	Gueldi
A. Aparicio	J. Olivares	11	Ordenación	52	4	Alcatraz	Ordenada II
H. Miranda	M. Díaz	12	Portadora	52	9	Tapicero	Porlezza
L. G. Alvarez	R. Castillo	13	Vibrante	52	10	Alpehue	Vladivostock

TERCERA CARRERA — A las 9.15 A. M. — 1.200 metros — Premio SALOMON — Serie A — [po]trancas de tres años, no ganadoras — Peso: 52 kilos — Inscripción: $ 320.— Inscripción [extraor]dinaria: $ 320.— Premios: $ 32.000 a la primera; $ 9.600 a la segunda; $ 4.800 a la tercera, [...] a la cuarta.

Fco. Villa	Jl. González	1	Barataza	52	1	Martín García	Bordura
R. Quiroz	M. Araneda	2	Best Of All	52	9	Cambronne	Coupletista
Eque. Rodríguez	J. Ortiz	3	Confitura	52	2	Fotográfico	Pilarica II
S. Jiménez	A. Salazar	4	Daan	52	5	Furgón	Cincelada
Eto. Inda	J. Sánchez	5	Dulce Ofelia	52	14	Se Ríe	Almo Cura
L. A. Figueroa	J. Astudillo	6	Idiosa	52	13	Curacó	Fanática
S. Ferrer	C. González	7	Injusta	52	12	Captain Hook	Injuria
E. Maggi	C. Pérez	8	Lady Halifax	52	8	Halifax	Blackberry
J. Guajardo	J. Guajardo	9	Linajuda	52	4	Darién	Habilidad
E. Sepúlveda	M. Díaz	10	Madonella	52	6	Filibustero	María Elena
J. Castro D.	J. Cruz	11	Mirtala	52	10	Chiste	Malla Malla
R. Gómez	O. Romero	12	Panacea	52	7	El Alba	Papusa
Propietario	L. Aparicio	13	Qué Linda	52	11	Fotográfico	Samara
J. Medina	F. Gatica	14	Roncanea	52	3	Rosellón	Hacanea

CUARTA CARRERA—A las 9.50 A. M. —1.400 mts. —Premio SIRENA—5a serie Handicap para [ga]nadores y para cuatro años y más que hayan ganado $ 50.000 — Inscripción: $ 250,— I[nscripción] extraordinaria: $ 250.— Premios: $ 25.000 al primero; $ 7.500 al segundo; $ 3.750 al tercero [...] al cuarto.

A. Muscatt	H. Caballero	1	Choroy	57	15	Gin Cocktail	Katta
J. Suárez	M. Araneda	2	Lamar	56	9	Cardenio	Faisana
Alej. Valdés	J. Ortiz	3	Capitán Sutil	55	12	Captain Hook	Sutil
I. Sánchez	G. García	4	Monterrey	55	16	Iago	Malva Rica
M. Barrera	Jl. González	5	Mashenka	54	20	Milímetro	Mela
L. Castro	Edo. Jara	6	Miss Fouché	54	17	Fouché	Picarita
P. Valderrama	O. Valenzuela	7	Nice Fool	54	11	Disarmament	Chi Rocket
S. Ferrer	J. Guajardo	8	Tamandaré	54	2	L'Oriflamme	Humaitá
Fdo. León F.	R. Parada	9	Ankara	53	3	Orégano	Alforja
H. Miranda	L. Pérez	10	Gringoire	52	13	Mac Mahon	La Loire
Edo. Inda	J. Sánchez	11	Poope	52	6	Statuto	Cincelada
M. Segura	R. Cornejo	12	Don Verja	51	7	Schopenhauer	Kodakeana
A. Breque	J. Cruz	13	Utopía	51	10	Corn Belt	Ufa
Propietario	C. Pérez	14	Cuadrada	50	5	Knocker	Kodakeana
Propietario	M. Reyes	15	Limahue	50	8	Furgón	Fantipa
C. Parra	A. Vásquez	16	Enojona	49	14	Nid d'Or	Rápida
Propietario	L. Espinoza	17	Alimaña	48	18	Schopenhauer	A l'Oeil
L. Navarro	E. Marquez	18	Alta Nota	48	19	Afghan II	Notada
Cef. Cruz	J. Contreras	19	Norte Chico	48	4	Corn Belt	Marigalante
Propietario	J. Espinoza	20	Tolosano	47	1	Valeriano	Tolosa

QUINTA CARRERA — A las 10.25 A. M. — 1.400 metros — Premio SIRENA — 4.a serie — para tres años ganadores y para cuatro años y más que hayan ganado $ 50.000.— In[scripción] $ 260.—Inscripción extraordinaria: $ 260.— Premios: $ 26 000 al primero; $ 7.800 al [segundo] $ 3.900 al tercero y $ 1.300 al cuarto.

J. M. Escalar	G. Martínez	1	El Cuando	55	16	Pantalón	Clearco
Propietario	R. Cruzat	2	Hidalga II	55	19	Pantera	Hermenegilda
J. Suárez	L. Pérez	3	Agua Fiesta	53	15	Firmament	Aguita e'Na
J. Suárez	G. García	4	Corruptor	48	4	Eleven	Corrompida
E. Cáceres	M. Quezada	5	Corta Fierro	52	14	Grimsby	Contesina
Propietario	Jn. González	6	Gino Rex	52	2	Centurión	Gonvía
Propietario	J. Ortiz	7	Aristarco	51	1	Knocker	Aspasia
A. Pérez	R. Parada	8	Argentino	51	8	Fox Cub	Castidad
A. Henríquez	J. Cruz	9	Dina Mía	51	17	Amor Pagano	Sueño de Oro
J. Guajardo	A. Salazar	10	Espléndida	51	9	Fouché	Fornarina
J. Cavieres	J. Orellana	11	Gounod	51	3	Sahib	Soledad
E. Sepúlveda	O. Castillo	12	Mariluán	51	5	Filibustero	Marziglia
J. Troya	O. Plaza	13	Campechana	50	10	Cambronne	Graciosísima
I. Sánchez	J. Contreras	14	Mayúsculo	50	11	Iturbide	Majestueuse
J. Melero	F. Vidal	15	Tierra Firme	50	18	Iturbide	Resedá IV
S. Fuentes	J. Bravo	16	Mabruk	49	12	Orégano	Mlle. Marise
J. Castro D.	A. Marchessini	17	Marichú	49	6	Chiste	Bombonniere II
M. Segura	Jl. González	18	Riete	48	7	Se Ríe	Genovesa
S. Hermosilla	C. Pérez	19	Valenciano	48	13	Valentino	Nevers

SEXTA CARRERA — A las 11.05 A. M. — 1.500 metros — Premio ENRIQUE AGUIAR — Ca[rrera es]pecial — Handicap para todo caballo — Inscripción: $ 500. —Inscripción extraordinaria: [...] Premios: $ 50.000 al primero; $ 15.000 al segundo; $ 7.500 al tercero y $ 2.500 al cuarto.

J. Castro D.	J. Olivares	1	B. Unión	56	8	Oakland	Campanillera
P. Gutiérrez	L. Pérez	2	Pentagrama	56	2	Corn Belt	Pentápolis
C. Muñoz G.	F. Vidal	3	Mr. Morgan	55	7	Iago	Malva Rica
Cef. Cruz	J. Cruz	4	Pildorín	54	3	Heidelberg	Acomodada
J. Suárez	M. Araneda	5	Sterling	53	4	Afghan II	Loira
	J. Contreras	6	Siracusano	51	1	The Font	Siracusa
Art. Muñoz	A. Vásquez	7	Chingolero	49	6	Noble	Barcelona
J. Cavieres	A. Marchessini	8	Filón	47	5	Afghan II	Finura

SEPTIMA CARRERA — A las 11.45 A. M. — 1 400 metros — Premio SIRENA — 2.a serie — para tres años ganadores y para cuatro años y más que hayan ganado $ 50.000 — In[scripción] $ 300.— Inscripción extraordinaria: $ 300.— Premios: $ 30.000 al primero; $ 9.000 al segundo [...] pesos al tercero y $ 1.500 al cuarto.

M. Barrera	H. Caballero	1	Nacarino	56	7	Captain Hook	Nacarina
S. Fuentes	L. Espinoza	2	Hospicia	55	5	Centurión	Hospiciana
J. Castro D.	J. Herrera	3	Gran Vía	53	2	Sahib	Navarra
J. Castro D.	J. Cruz	4	Bonnieblue	52	6	Noctovisión	Armónica
J. Suárez	M. Araneda	5	B. Noches	52	3	Cateador	Noche Triste
J. Bernal	G. Retamal	6	Curacao	51	1	Curacó	Frisuda
N. Sepúlveda	L. Pérez	7	Descubridor	49	8	Disarmament	Tierra Nueva
R. Gómez	J. Contreras	8	Opereta	48	4	Orgullo	Odisea

OCTAVA CARRERA — Alas 12.25 P. M.—1.400 metros — Premio SIRENA — 3 a serie — para tres años ganadores y para cuatro años y más que hayan ganado $ 50 000.— Inscripción [...] — Inscripción etxraordinaria: $ 280.— Premios: $ 28.000 al primero; $ 8.400 al segundo; $ [...] tercero y $ 1.400 al cuarto.

J. Melero	J. Berríos	1	Salvaje	56	7	Salarrón	Huilo Huilo
J. Suárez	M. Araneda	2	Suárez	56	12	Tantehue	Percalina
G. Valenzuela	J. Orellana	3	Ventada	55	15	Cuarteto	Ventosa
A. Luna	M. Quezada	4	Calígula	54	4	Centurión	Gonvía
M. Barrera	R. Parodi	5	Cardonal	54	14	Don Raúl	Tanguilla
Eto. Fuentes	G. Silva	6	Lucifer	54	1	El Ocho	Checa
Propietario	L. Espinoza	7	P. Grillo	53	2	Hat Trick	La Nación
P. Inda	J. Cruz	8	Gar Gar	52	3	Firmament	Discordia
J. Arenas	F. Vidal	9	Estanciero	51	6	Milímetro	Exquisita
L. Araya	L. Pérez	10	Coquelín	50	8	Pertinax	Baraja
J. Medina	J. Contreras	11	El Tangue	49	13	Cuarteto	La Pluma
Propietario	A. Vásquez	12	Labarthe	49	9	Halifax	Ilíada
Eto. Inda	R. Rodrígues	13	Letemo	49	10	Oakland	Leticia
A. Lab	N. N.	14	Descartado	47	5	Duraznito	La Lorena
H. Cisternas	L. Correa	15	Puro Maile	47	11	Maile	Perlita Mía

NOVENA CARRERA — A la 1.05 P. M. — 1.400 metros — Premio SIRENA — 1.a serie — para tres años ganadores y para cuatro años y más que hayan ganado $ 50.000. —Ins[cripción] $ 330.— Inscripción extraordinaria: $ 330.— Premios: $ 33.000 al primero; $ 9.900 al segundo [...] al tercero y $ 1 650 al cuarto.

J. Castro D.	J. Cruz	1	Irónico	55	11	Milímetro	Insensata
R. Allen	J. Orellana	2	Avalancha	54	3	Firmament	Maribel
R. Allen	A. Silva	3	Alderete	52	6	Caramel	Ayuda
P. Inda	R. Cruzat	4	Rayón	53	5	Omer Emeth	One More Char[...]
P. Gutiérrez	L. Pérez	5	Compostura	52	8	Sandals	Sálvate
J. Suárez	B. Sandoval	6	Lector	52	10	Fotográfico	Leonina
Alej. Castro	J. Ortiz	7	Rolf	51	2	Roldán	Maribú
S. Hermosilla	G. Retamal	8	Mr. Popeta	50	9	Eton	Mis Popeta
S. Miceli	J. Bravo	9	Pernales	50	1	Transcendente	Pravia
J. Fuentes	A. Marchessini	10	Figurín	49	7	Blandonian	Fantipa
A. Lancien	J. Contreras	11	Bergantín	48	4	Blandonian	Bien Patriota

PRONOSTICOS DE LA PRENSA

CLUB HIPICO

	1.a carrera	2.a carrera	3.a carrera	4.a carrera	5.a carrera	6.a carrera	7.a carrera	8.a carrera	9.a carrera
...NACION"	Fels Vals Vienés Sand Trick	Vértigo Milky Way Trineo	Pólvora Drupa	Carrilano Terral Achita	Flambeau II Rayón Dumbo	Chimba Interferencia Fornituras	Coyanco Ruptura Rufino	Agalludo Yalta Punjab	Kedette Gar Gar Patriarca
...LTIMA ...RA"	Vals Vienés Demagogo Dominante	Milky Way Jamaicano Vértigo	Pólvora Badril Bidur	Poope Terral Achita	Flambeau Monty Rayón	Fornituras Chimba Interferencia	Ruptura Debutante Coyanco	Agalludo Soberanía Yalta	Descubridor Opereta Flicka
...PARCIAL"	Vals Vienés Demagogo Pariente	Micky Way Vértigo Lupercio	Pólvora Sencillez	Carrilano Fichada Terral	Rayón Monty Flambeau	Interferencia Chimba Zulema	Coyanco Tetranela Rufino	Soberanía Agalludo Conradito	Opereta Patriarca Kedette

...HIMBA ES NUESTRA FAVORITA EN EL PREMIO CLASICO ...LAS OAKS", ULTIMA GRAN JUSTA DE LA TEMPORADA

...eve competencias de regular ...és ha preparado el Club Hípico de Santiago para su programa de hoy, que tiene como base el ...co "Las Oaks", sobre el cual ...mos, en primer término, nuestro acostumbrado comentario. ...nsta además la cartilla de dos ...petencias sobre 1.500 metros ...potrillos de tres años nacidos ...hile, no ganadores; una carrera para potrancas de tres años ganadoras de una carrera y cinco series handicap sobre la distancia de ...metros.

Clásico "Las Oaks"

...eve elementos mantuvieron su ...ción el martes al ratificarse ...inscripciones en esta prueba ...tiene una recompensa de ...0.000, y un recorrido de milla ...edia.

PARA ESCOLTARLA DEJAREMOS A INTERFERENCIA Y FORNITURAS. — EN LAS COMPETENCIAS PARA TRES AÑOS PERDEDORES SOMOS PARTIDARIOS DE FELS Y VERTIGO.— EN LA CONDICIONAL PARA POTRANCAS DE TRES AÑOS GANADORAS ELEGIMOS A POLVORA.— CARRILANO, FLAMBEAU II, COYANCO, AGALLUDO Y KEDETTE, SON LOS DESIGNADOS PARA DEFENDER NUESTROS PRONOSTICOS EN LAS COMPETENCIAS HANDICAP SOBRE 1.200 METROS.

Todas ellas, a pesos de reglamento como lo ordena la condición de la justa.

Encabeza la lista Camioneta, que tiene como su última participación su intervención en el Premio Germán Echeverría, serie handicap sobre 1.600 metros donde no logró alcanzar figuración en tabla en la prueba que fué ganada por Serenito a Reidor, Kardano y Solito. Es, al parecer, y por sobre toda otra condición una yegua de estimables condiciones de velocidad que por ello se vió bien en las competencias iniciales de la generación.

Sigue Chimba, que tiene a su haber, y como su más estimable recomendación el haber terminado quinta en "El Ensayo", sobre esta misma distancia, tras Taimado, Campesino, Cut Out y Bálsamo, rematando bien los finales. Por esta performance viene a ser una de las preferidas.

Tenemos después a Fornituras, cuya última carrera es una victoria, en una condicional sobre una milla donde batió a Pólvora, Ventada y María Félix, carrera que puso una vez más de manifiesto las estimables condiciones de la descendiente de Fouché.

Horos, que viene a continuación no es más que un lance de perfiles enormemente optimistas, cosa a la cual no ha estado ajena siempre esta competencia, ya que su última carrera, sexta apenas donde Reacia batió a Esperanza y Solón, corriendo con amplia confianza de su caballeriza indica que hay desmedida estimación acerca de sus modestísimos medios.

Humareda, es otra hija de Fouché que tiene trazas para llegar a las distancias de fondo y medio fondo, y su más reciente actuación, no tabla en la Carrera Especial, Premio Primavera, no debe ser tomada al pie de la letra, puesto que antes había sido buena octava en El Ensayo y antes aún había ganado una condicional para potrancas demostrando que posee medios, por lo menos para llegar muy bien a las distancias de medio fondo.

Interferencia se presenta prestigiada por apronotes magníficos que hacen de ella, a juicio de numerosos entendidos una de las tres mejores cartas de la competencia.

La hija de Médicis, sólo llegó quinta en la carrera ganada por Bergantín a Pernales, en el Chile, de la cual ya hemos hecho cita, pero antes, cuenta con sobrados títulos para ser tenida como uno de los elementos más eficientes de su generación.

Jarrita está anotada en séptimo lugar y si bien sus formas y trabajo, hacen pensar promisoriamente en su stud, estimamos que es ir demasiado lejos en el terreno de las casualidades anotar a una hembra, que ni siquiera ha sabido ganar su primera carrera en una competencia donde van elementos que sin ser sobresalientes deben valer a la fecha, por performances y corriendo mucho más que ella.

La penúltima anotada es Orway, cuya última carrera, el 10 de octubre en esta pista, no es muy alentadora, ya que terminó arriera en el Premio Burlesco, Condicional, que es fácil de recordar, y donde Campesino aprovechando la ventaja de kilos que le daba Taimado, lo batió dejando más atrás a Junco y Fornituras.

Finalmente está Zulema, que cuenta con una reciente hoja de performances de méritos, ya que sus dos intervenciones en handicap han sido otras tantas victorias.

Zulema, batió avanzando muy fuerte al final, estrechamente a Acolín después dió cuenta de Comendador, Anadir y Nacarino.

Con estos títulos y sus anteriores antecedentes, más una preparación esperada, que todas ellas han obtenido se presentan a disputar "Las Oaks", donde nuestro gusto a ganador es Chimba, señalando para los lugares del placé a Interferencia y Fornituras.

LAS PRUEBAS ORDINARIAS

Como lo hemos dicho anteriormente, ocho carreras de variada condición forman margen a esta competencia clásica que acabamos de comentar.

Haremos el acostumbrado comentario de cada una de ellas señalando, tras una breve consideración nuestros gustos en cada competencia.

Primera carrera

Potrillos perdedores de tres años se miden en la primera carrera de la tarde que tiene una recompensa de $ 32,000 y que se disputa sobre 1,500 metros.

Fels, que se ha visto muy bien en sus trabajos y ha corrido discretamente; Sand Trick, que reaparece de un corto descanso y en una postura que augura un buen desempeño; Simulacro, séptimo en la de Gounod y Baldur y Vals Vienés, que acaba de perder su última estrechamente contra Que Más Da, son cartas que deben disputarse los mejores lugares de la tabla a la llegada y nosotros vamos a preferir, para ganador a Fels, dejando en los otros puestos de la tabla a Vals Vienés y Sand Trick.

Segunda carrera

De condiciones exactamente iguales a la anterior es la segunda competencia donde se han dado cita los doce elementos anotados hasta el martes.

Cordobán, con numerosas figuraciones en tabla; Jamaicano, tercero de Gounod y Baldur; Lupercio, cuarto de Intruso, Vértigo y Comotú; Milky Way, tercero de Que Más Da y Vals Vienés; Trineo, quinto en la de Gounod y Baldur y Vértigo, segundo de Intruso como ya hemos dicho deben disputarse las preferencias del apostador.

Por nuestra parte vamos a preferir para el mejor lugar de la llegada a Vértigo y colocaremos en los puestos secundarios de la tabla a Milky Way y Trineo.

Tercera carrera

Siete potrancas de tres años ganadoras, de acuerdo con la condición de la carrera, todas ellas de una competencia, se miden en la tercera competencia de la tarde que tiene, sobre un recorrido de 1,500 metros una recompensa de $ 35,000 para la ganadora.

Hasta ayer tarde todas ellas [illegible] victoria y encabezaba la lista Achulapada, que acaba de llegar segunda de Enojona en el Chile. Seguía, Badril Vidur, que en una competencia análoga se clasificó cuarta tras Río Rita, Pólvora y Fraternidad y más abajo está Drupa, cuyo sexto lugar en la de Río Rita puede mejorar si nos atenemos a su estado y a mejores llegadas anteriores.

Están anotadas además, Gran Duquesa que cuenta con estimables correteos en la semana y cuya última carrera, sexta de Pas Si Fort y Salitre, debe haberle servido de buen apretón para ésta; Kaserne, que en esta distancia parece tener su porvenir, por lo que demostró en su salida de perdedores aún cuando nada hizo luego en una ganada por Coile a Choroy; Pólvora, que atropellando fuerte en los finales llegó segunda de Río Rita y Sencillez que llegó quinta en esa misma carrera.

Por nuestra parte vamos a preferir para el mejor lugar de la llegada a Pólvora y señalaremos como su más seria enemiga a Drupa.

Cuarta carrera

La serie inferior de los handicap de velocidad se corre en cuarto lugar del programa y los trece anotados, mantenían según nuestras informaciones hasta ayer en la tarde, sus pretensiones a la victoria.

Hacer consideración de los que más se destacan resulta largo y por ello, con el afán de ser breves diremos solamente que nuestro preferido es Carrilano, que acaba de llegar en el Chile segundo de Faceta, demostrando estar en la plenitud de sus medios; lo dejamos en consecuencia para ganador y colocaremos en los otros puestos de escolta a Terral, que el día 24 de noviembre ganó una bonita carrera a Yen, Achita y Etelka luchando bravamente hasta el final, y a Achita que por ese tercer lugar se nos aparece como enemigo de cuidado.

Quinta carrera

Con anterioridad a la competencia clásica se disputará la mejor serie de los handicaps de velocidad que cuenta con ocho anotados que mantienen sus pretensiones a la recompensa hasta las últimas horas de la tarde de ayer.

Descartes, elementos cuyas condiciones de rapidez, son de sobra conocidas; Livingstone, tercero en su última de El Tofo y Filón, con buenos correteos; Giddap, que lleva en su contra una pista tal vez demasiado dura y cuya última carrera estimamos totalmente falsa; Dumbo, que no corre desde mediados de octubre, en que remató mal, pero que luce una postura esmerada; Monty, con buenos trabajos y sexto en la carrera ganada por Frito a Flambeau II después de haber hecho compañía a Picafort en un clásico; Rapazuela, última en la de Knout y El Tofo, pero anteriormente con buenas llegadas y con una preparación que hace esperar de ella un mejor desempeño esta vez; Rayón, que ha recuperado sus medios y recientemente se impuso de extremo a extremo a Corzo, Internada y Lutecita, y finalmente, Flambeau II, segundo en su última de Mister Morgan en una carrera donde perdió en gran parte, y a juicio de todo el mundo por una desacertada conducción, son elementos que se merecen a los pesos asignados.

Nosotros vamos a preferir a Flambeau II para el mejor lugar y colocaremos en los otros puestos a Rayón y Dumbo.

Séptima carrera

También en la competencia que se corre a continuación del clásico, cuarta serie de los handicap sobre 1.200 metros, todos han mantenido su anotación.

Rufino, que llegó cuarto en la carrera que ganó Opereta a Afgano y Patriarca; Ruptura, con un cúmulo de muy aceptables performances; Monada, quinta en la ya citada de Rufino; Coyanco, segundo de Harrison, el día 24 del mes pasado; Debutante, que acaba de abandonar la categoría y va por otro triunfo inmediatamente; Por Cabeza, que mantiene las condiciones que le han valido llegar tantas veces últimamente en el marcador; Dina Mía, que demostró haber vuelto por sus fueros el día en que muy a la llegada le dieron caza Marechal, Lanne y El Cuendo y La Fragua, reciente vencedora, son cartas entre las cuales hay que hacer, a nuestro entender, la elección del ganador.

Por nuestra parte vamos a dejar para el mejor puesto de la tabla a Coyanco y señalaremos para ocupar los otros lugares en el marcador a Ruptura y Rufino en este mismo orden.

Octava carrera

Los once elementos anotados en la octava carrera de la tarde se presentan con tan equiparadas condiciones, debido a la hábil distribución de los kilos que la elección del ganador se dificulta enormemente.

Macacito, mantiene las formas

(PASA A LA ULT. PAGINA

...LUB HIPICO.- DOMINGO 5 DE DICIEMBRE DE 1948

...MERA CARRERA, a las 2 P. M.— 1.500 metros.— Premio MININCO.— Serie B.— Para potrillos de tres años nacidos en Chile, que no hayan ganado.— Peso: 56 kilos.— Inscripción: $ 320.— Inscripción Extraordinaria: $ 320.— Premios: $ 32.000 al 1.o; $ 9.600 al 2.o; $ 4.800 al 3.o; $ 1.600 al 4.o.

León R.	R. Parada	1	Demagogo	56	3	Millstream	Doña Pura	F. León R.
A. Polanc	J. Ortiz	2	Dominante	56	2	Stark	Bambina	Ansán
Allen	J. Orellana	3	Fels	56	5	Signum	Felonía II	Los Chongos
Herrera	J. E. Bravo	4	Fitzroy	56	11	The Font	Formiche	Buenaventura
Valdés	E. Quezada	5	Kalicrates	56	8	Valeriano	Kasabi	Melita
León F.	R. Cornejo	6	Manolo	56	4	Apple Jack	Romanesque	F. León F.
Inda	J. Sánhez	7	Pariente	56	9	Fouché	Incaica	Desquite
Covarrubias	E. Castillo	8	Sand Trick	56	10	San Francisco	Fancy Trick	Lo Aguila
Miranda	L. Pérez	9	Senegalés	56	1	Senegal	Mary Duggan	E. Mascaró
Jiménez	J. Guajardo	10	Simulacro	56	7	L'Oriflamme	Sabrosa	W. Duque
G. Alvarez	J. E. Cruz	11	Vals Vienés	56	6	Cambronne II	Alemancita	Goodbye

...UNDA CARRERA, a las 2.35 P. M.— 1.500 metros.— Premio MARATON.— Serie A.— Para potrillos de tres años, nacidos en Chile, que no hayan ganado.— Peso: 56 kilos.— Inscripción: $ 320.— Inscripción Extraordinaria: $ 320.— Premios: $ 32.000 al 1.o; $ 9.600 al 2.o; $ 4.800 al 3.o; $ 1.600 al 4.o.

G. Alvarez	J. Olivares	1	Cordobán	56	8	L'Oriflamme	Cordobesa	H. Grandón
Medina	N. N.	2	Galileo	56	3	Toribio	Capua	Cerro Negro
Inda	R. Rodríguez	3	Huelín	56	4	Captain Hook	Huesca II	"18 de Septbre
Castro D.	J. E. Cruz	4	Jamaicano	56	10	Valeriano	Jamaica	R. Bustamante
Pérez	J. Astudillo	5	Lupercio	56	5	Schopenhauer	Lucía	"Enri-Valen"
Fuentes	H. Caballero	6	Milky Way	56	1	The Font	Marplatense	Yungay
Inda	J. Sánchez	7	Montpellier	56	2	Tofée	Madreperla II	Colina
Muscatt	N. N.	8	Murillo	56	6	Mac Mahon	Huasita	Libardón
Gómez	G. Retamal	9	Pitado	56	11	Apple Jack	Pitanza	Trumao
Valdivia	L. Seguel	10	Soñador	56	7	Esperanto	Pravia II	Cachupín
León R.	H. Caballero	11	Trineo	56	12	Encantador	Tor Rossa	I. Valdés O.
Cavieres	J. Orellana	12	Vértigo	56	9	Iturbide	Very Sorry	Aurora

...CERA CARRERA, a las 3.10 P. M.— 1.500 metros.— Premio MESALINA.— Para potrancas de tres años ganadoras de una carrera.— Peso: 54 kilos.— Inscripción: 350.— Inscripción Extraordinaria: $ 350.— Premios: $ 35.000 a la 1.a; $ 10.500 a la 2.a; $ 5.250 a la 3.a; $ 1.750 a la 4.a.

Scala	J. Guajardo	1	Achulapada	54	5	Sandals	Nebrina	Royal
Allen	A. Marchessin	2	Badril Vidur	54	7	L'Oriflamme	Rosarina	El Rosarino
Chamorro	A. Silva	3	Drupa	54	6	Alcatraz	Durina	J. Chamorro
Celpa	L. A. Correa	4	Gran Duquesa	54	1	Orégano	Infanta Paz	Canterbury
Pérez	P. Flores	5	Kaserne	54	3	Chiste	Kurichanita	Oriental
Cáceres	R. Parada	6	Pólvora	54	4	Filibustero	Postdam	Lealtad
Lancién	C. González	7	Sencillez	54	2	Iturbide	Sandra II	H. Pinochet

...RTA CARRERA, a las 3.45 P. M.— 1.200 metros.— Premio MARY PICKFORD.— 5.a Serie.— Para caballos de tres años ganadores y para caballos de cuatro años y más que hayan ganado más de $ 50.000.— Handicap.— Inscripción: $ 250.— Inscripción Extraordinaria: $ 250.— Premios: $ 25.000 al 1.o; $ 7.500 al 2.o; $ 3.750 al 3.o; $ 1.250 al 4.o— (JINETES APRENDICES).

Inda	D. Vásquez	1	Poope	56	9	Statuto	Cincelada	A. Estartus
Miranda	L. Seguel	2	Carrilano	55	7	Tupá	Millapán	A. Salinas
León F.	R. Parada	3	Comarca	54	3	Campeón	Ivonne Primten	Los Lagos
Valdivia	M. Díaz	4	Filamento	54	4	Esperanto	Hécate	Nan-Nan
González	P. Torres	5	Rómulo	53	6	Tupá	Rosalba	J. Moreau
Muscatt	S. Quezada	6	Terral	53	1	Firmament	Nebrina	Libardon
Valenzuela	M. Reyes	7	Afuerino	52	8	Stockwell II	Forastera	Los Maquis
Méndez	J. Berríos	8	Santa Juana	52	10	Yelmo II	Senaturía	Aga-Khan
Suárez	M. Valencia	9	Azores	51	13	Bacardí	Aziza	Santa Inés
Salfate M.	C. Pérez	10	Petronio	51	12	Trelawny	Hucha	Pan-Americano
Carrasco	C. González	11	Achita	48	2	Stark	Carú	J Carrasco
Rodríguez	A. Marchessin	12	Fichada	48	5	Puro Fruto	Final	Llaima
Henríquez	L. R. López	13	Amorío	47	11	Amor Pagano	Ascensión	El Ideal

...NTA CARRERA, a las 4.20 P. M.— 1.200 metros.— Premio MAUSER.— 1.a Serie.— Para caballos de tres años ganadores y para caballos de cuatro años y más que hayan ganado más de $ 50.000.— Handicap.— Inscripción: $ 330.— Inscripción Extraordinaria: $ 330.— Premios: $ 33.000 al 1.o; $ 9.900 al 2.o; $ 4.950 al 3.o; $ 1.650 al 4.o.

Muñoz G.	J. F. Vidal	1	Descartes	60	1	Belisario	La Concordia	Quijote
Muñoz G.	E. Castillo	2	Livingstone	55	3	Nid d'Or	Rajatabla	F. Vial L.
Barrera	P. Flores	3	Giddap	57	6	Signature	Giddyallen	Limarí
...ro. Pérez	R. Parada	4	Dumbo	54	4	Trafalgar	Alalba	Goyescas
Fuentes	J. Ortiz	5	Monty	54	8	Millstream	Moneda	Suc. F. Prain
León F.	R. Parada	6	Rapazuela	53	7	Cocles	Rarity	I. Valdés O.
Inda	J. E. Cruz	7	Rayón	48	2	Omer Emeth	One More Ch.	Brasil
Castro D.	A. Marchessin	8	Flambeau II	46	5	Foxglove	Sister of Light	Viñamarino

...TA CARRERA, a las 5 P. M.— 2.400 metros.— Premio LAS OAKS.— Clásico.— Para yeguas de tres años.— Peso: 56 kilos.— Inscripción: $ 1.400.— Premios: $ 150.000 y un Trofeo donado por el Club Hípico de Santiago a la 1.a.— El criador o importador de la ganadora recibirá una prima de $ 7.000.— Este último deberá ser propietario del animal en el momento de disputarse la carrera: $ 45.000 a la 2.a; $ 22.500 a la 3.a y $ 7.500 a la 4.a.

Rebello	J. Olivares	1	Camioneta	56	9	Cambronne II	Signorinetta	Ebro
Cavieres	J. Orellana	2	Chimba	56	8	Sahib	Murias	Taltal
Castro D.	J. E. Cruz	3	Fornituras	56	6	Fouché	Fornarina	Limay
Medina	A. Vásquez	4	Horos	56	1	Afghan II	Sing Song	Dolores
Allen	L. Rodríguez	5	Humareda	56	3	Fouché	Humorada	A. Márquez
Muñoz G.	J. F. Vidal	6	Interferencia	56	2	Médicis	Cold Cream	Quijote
Carrasco	J. Ortiz	7	Jarrita	56	4	Puro Fruto	Glas Fine	Flow
Castro Díaz	G. Sepúlveda	8	Otway	56	5	Afghan II	Odila	J. A. Ruiz
Cavieres	Edo. Jara	9	Zulema	56	7	Encantador	Zule	S. Lyon S.

...TIMA CARRERA, a las 5.40 P. M.— 1.200 metros.— Premio MUSTAFA.— 4.a Serie.— Para caballos de tres años ganadores, y para caballos de cuatro años y más que hayan ganado más de $ 50.000.— Handicap.— Inscripción: $ 250.— Inscripción Extraordinaria: $ 250.— Premios: $ 25.000 al 1.o; $ 7.500 al 2.o; $ 3.750 al 3.o; $ 1.250 al 4.o.

González	R. Parada	1	Monada	56	15	Transcendente	Fanática	Millahuillín
Muñoz	H. Caballero	2	Rufino	56	13	Cardenio	Cayó Guita	J. Tagle
Allen	P. Flores	3	Ruptura	56	14	Heidelberg	Viola Flor	Miguel Wipi
Muscatt	J. E. Bravo	4	Trivial	56	9	Omer Emeth	Tonterita	Libardón
Echeverría	R. Parodi	5	Tetranela	55	6	Disarmament	Tetrasil	Santa Isabel
Cavieres	J. Orellana	6	Coyanco	54	7	Sahib	Madre Tierra	Taltal
García	J. Ortiz	7	Senegalita	54	10	Senegal	Seléné	Imola
Aparicio	L. Aparicio	8	C. de Hornos	53	1	Tupá	Ordenada II	N. Foretich
Jara	A. Vásquez	9	Coyunche	53	3	Oakland	Flor de Oro	Villarrica
Inda	J. Sánchez	10	Moussinka	53	2	Filibustero	Moussia	Casín
Valdivia	L. Seguel	11	Debutante	52	4	Furgón	Otra Volta	Bichita
Melero	J. F. Vidal	12	Por Cabeza	52	12	Tapicero	Porlezza	H. Mendoza
Henríquez	J. Contreras	13	Dina Mía	50	5	Amor Pagano	Sueño de Oro	EAI Ideal
Jacial	C. González	14	Carita Linda	47	11	Maile	Capilla	J. Sahady
Rodríguez	A. Marchessin	15	La Fragua	46	8	Trelawny	Humorada	E. Rodríguez

...AVA CARRERA, a las 6.20 P. M.— 1.200 metros.— Premio MADELON.— 2.a Serie.— Para caballos de tres años ganadores, y para caballos de cuatro años y más que hayan ganado más de $ 50.000.— Handicap.— Inscripción: $ 300.— Inscripción Extraordinaria: $ 300.— Premios: $ 30.000 al 1.o; $ 9.000 al 2.o; $ 4.500 al 3.o; $ 1.500 al 4.o.

Fuentes	P. Flores	1	Macacito	55	6	Waterbird	Sad Eyes	Remark
Muñoz G.	J. F. Vidal	2	Agalludo	54	1	L'Oriflamme	Arimathea	Raúl Vergara
Fuentes	J. Ortiz	3	Regalito	54	5	Millstream	Cote d'Or	San Crescente
Cavieres	J. Orellana	4	Yalta	53	8	Orégano	Vanidosa II	Vasily
Muñoz	A. Salazar	5	Punjab	52	9	Duraznito	Shalamar	Ocasión
Barrera	J. González	6	Cambalache	50	4	Omer Emeth	Noctonia	Botafogo
Inda	C. Córdova	7	Nizarda	50	3	Cuarteto	Niza	Nanita
Gallardo	A. Vásquez	8	Soberanía	50	2	Ix	Marraja	Peseta
Pérez	R. Parada	9	Zhukov	50	7	Stark	Alpha	B. Encalada
Inda	R. Rodríguez	10	Conradito	49	11	The Font	Gipsy Girl	Conrado
Baeza	Edo. Jara	11	Desterrado	48	10	Disarmament	Tierra Nueva	Ebeache

...ENA CARRERA, a las 7.05 P. M.— 1.200 metros.— Premio MAILE.— 3.a Serie.— Para caballos de tres años ganadores y para caballos de cuatro años y más que hayan ganado más de $ 50.000.— Handicap.— Inscripción: $ 270.— Inscripción Extraordinaria: $ 270.— Premios: $ 27.000 al 1.o; $ 8.100 al 2.o; $ 4.050 al 3.o; $ 1.350 al 4.o.

Fuentes	J. Ortiz	1	Patriarca	59	2	Millstream	Pravda	Suc. F. Prain
Castro	M. Araneda	2	Kedette	56	1	Sandals	Salmarina	A. Castro
Sepúlveda	G. Sepúlveda	3	Descubridor	54	7	Disarmament	Tierra Nueva	Ranking
Echeverría	J. E. Cruz	4	Dispareja	54	6	Disarmament	Tetrasil	Santa Isabel
Barrera	R. Parodi	5	Flicka	54	10	Poor Chap	F. de Chambre	Los Lagos
Muñoz G.	J. F. Vidal	6	Full Sail	53	11	Filibustero	Contesina	Alegría
Gómez	J. Olivares	7	Opereta	53	12	Orgullo	Odisea	Victoria
Valdés	E. Quezada	8	Liberal	51	8	Impetuoso II	Rosella	Almendral
Hermosilla	L. Pérez	9	Faranguita	50	3	Espartaco	Faranga	I. G. de Castro
Inda	No corre	10	Quina	50	4	Oakland	Queenie	Melosillas
A. García	Edo. Jara	11	As de Copas	49	13	Magnax	Flor de Copas	M. Godoy
Inda	J. E. Cruz	12	Gar Gar	47	9	Firmament	Discordia	Lastra
Cavieres	A. Marchessin	13	Eximio	46	5	Codihué	[illegible]	L. V. de Cast[illegible]

Pascua y Año Nuevo SE APROXIMAN
ALMACENES DE ROPA
"SAN ANTONIO"
Se anticipan a bajar los precios para que todos puedan salir con su Terno nuevo.

Revolución de precios
$ 2.000.000.--
liquidamos a cualquier precio, por balance.

AMBOS para caballeros, lindas fantasías a
$ 980.--
AMBOS para caballeros en casimir fino
$ 1.250.--
PALM BEACH en varios colores, a
$ 1.150.--
AMBOS en casimir de primera, a
$ 2.650.--
AMBOS para joven, desde
$ 595.--
PANTALONES desde
$ 130.--
TERNITOS para niño, desde
$ 250.--

GRAN SURTIDO EN ARTICULOS DE CAMISERIA

ALMACENES DE ROPA
"SAN ANTONIO"
SAN ANTONIO 738
ESQUINA ESMERALDA
REEMBOLSOS EN EL DIA A PROVINCIAS

2 30 41

Blanco 1161 VALPARAISO Teléfono 4427

S. E. FESTEJARA HOY EN VIÑA DEL MAR A PARLAMENTARIOS DE EE UU.

Desde anoche se encuentran en Viña del Mar, hospedados en el Hotel O'Higgins, los parlamentarios de Estados Unidos que integran la Comisión de Relaciones Exteriores de la Cámara de EE. UU. —subcomisión del Departamento América Latina—, y que realizan una jira de buena voluntad por las naciones sudamericanas.

Los diputados, señores Chiperfield, Jarman, Masnfield, Gordon, Jonkman, Smith y Feighan y los señores Burton Marshall y Allen Moreland, representantes del Departamento de Estado, viajaron a Viña del Mar, acompañados por funcionarios de la Cancillería, Departamento de Protocolo y por el Presidente de la Comisión de Relaciones Exteriores de la Cámara, diputado don Enrique Cañas Flores y señora; por el Embajador de Estados Unidos y señora de Bowers e hija Patricia, parlamentarios y funcionarios de la H. Cámara.

FESTEJO DEL MUNICIPIO

El Alcalde y la I. Municipalidad de Viña del Mar, festejaron anoche a los distinguidos visitantes con una comida que fué servida en el Hotel Miramar, y a la que asistieron los parlamentarios de Valparaíso y Aconcagua; autoridades porteñas y viñamarinas, Embajador de Estados Unidos y señora, señorita Patricia Bowers, funcionarios de la Embajada, de la Cancillería, etc.

En cordial discurso el Alcalde de Viña del Mar, ofreció ese festejo.

16 HERIDOS AL VOLCARSE UN AUTOBUS DE PEÑABLANCA EN AV. ESPAÑA

16 heridos resultaron del volcamiento de un autobús que sirve el recorrido comunal entre "Peñablanca-Valparaíso", cuando a las 7.45 horas de la mañana de ayer corría por la Avenida España en dirección a nuestra ciudad.

Al enfrentar al Balneario del Recreo, el chofer hizo un brusco viraje, ignorándose la causa de esta maniobra, y suponiéndose que fué para evitar atropellar a algún peatón. El caso es que como consecuencia del brusco viraje, el autobús patente F. X. 295 se volcó hacia el costado del cerro.

Manejaba el autobús el chofer José Atilio Ponce Alfaro, el que fué detenido por los carabineros, por la responsabilidad que le pueda caber en el accidente.

LOS HERIDOS

Heridos de mediana gravedad resultaron Mario Ramírez S. y Atilio Pinda P. Heridos leves quedaron Ricardo Alvarez R., Guillermo Coeffé López, Luis Urquieta C., Felipe Falcón, Floridor Tapia Vergara, Clemente Goldemith, Domingo Jiménez, José González, Raúl Aya, Hemelio Heido C., Germán Solar M., Orlando Gómez C., Alvaro Morales y Ernesto Cardemil, los que después de recibir algunas curaciones, se retiraron a sus respectivos domicilios.

LOS MOTOCICLISTAS INICIAN ESTA TARDE TORNEO EN LIMACHE

El "Valparaíso Moto Club" inicia esta tarde en Limache su temporada de pruebas en pista con un importante torneo para las distintas categorías de motos, desde 175 cc. hasta fuerza libre.

El programa de esta tarde que comenzará a las 14.30 horas, se inicia con una carrera sobre 5 millas para máquinas hasta de 175 cc.

La segunda prueba es la "milla lanzada", prueba individual para motos de 500 cc. Standard: 250 cc. O. H. V.; 350 cc. O. H. V.; 500 cc. O. H. V. y fuerza libre. La tercera carrera es sobre 25 millas para máquinas de 250 y 350 cc. O. H. V. y la última carrera, para máquinas de 500 cc. O. H. V. y fuerza libre sobre una distancia de 25 millas.

En el motódromo de Limache se ha instalado un servicio de buffet con refrescos, sandwichs, cervezas, etc, para mayor comodidad de los asistentes.

ACTO INAUGURAL DE SEMANA DEL TRANSITO

A las 11 horas de hoy se efectuará en el Teatro Valparaíso, el acto inaugural de la "Semana del Tránsito", entregándose los premios del concurso que fué organizado por la Prefectura de Carabineros, entre los alumnos de las escuelas primarias de la ciudad.

En esta ocasión recibirán el primer premio, la alumna Darlela Palacios, de la Escuela Superior N.o 9 de Niñas; el segundo y tercer premios los alumnos, Eduardo Cánepa y Renato Sepúlveda, de la Escuela Superior N.o 3 de hombres. Con mención honrosa fué distinguida la alumna, Alicia Apablaza, de la Escuela Superior N.o 9 de Niñas.

El acto de la entrega de los premios contará con la presencia de las autoridades civiles y de carabineros. La entrada a esta repartición es gratuita, y se invita a presenciarla al público en general.

MOVIMIENTO DE VAPORES

PROXIMAS LLEGADAS

Hoy:
ACONCAGUA, de Nueva York.
Mañana:
ALGARROBO, de Talcahuano.
CALERA, de Talcahuano.
APOLO, de Arica vía S. Antonio.
Martes 7:
PUYEHUE, de Punta Arenas.
Miércoles 8:
VIÑA DEL MAR, de Arica.
GANYMEDES de Curazao.
MAGALLANES, de Punta Arenas.
Jueves 9:
RAVNANGER, de Vancouver.
Viernes 10:
CANNON BEACH, de Talara.
TRUN, de Le Havre.
Sábado 11:
JUNIN, de Iquique vía S. Antonio.

PROXIMAS SALIDAS

Hoy:
GULF MERCHANT, para Nueva Orleans.
Mañana:
ALLIPEN, para Iquique.
Martes 7:
APOLO, para Arica.
CALERA, para Talcahuano.
Miércoles 8:
ALGARROBO, para Lota.
Viernes 10:
PUYEHUE, para Arica.
GANYMEDES, para R. de Janeiro.
RAVNANGER, para Montevideo y Buenos Aires.
Sábado 11:
CONCON, para puertos peruanos azucareros.

Regresó ayer la Escuadra Activa

Los barcos de la Escuadra Activa entraron al puerto a las 9.45, para tomar su fondeadero de costumbre. La flota llegó, procedente de Quintero, enarbolando su insignia el contraalmirante don Horacio de la Fuente Valenzuela en el transporte "Presidente Errázuriz".

Tropa del regimiento N.o 2 de Infantería "Maipo" y de Defensa de Costas, practicaron ejercicios de adiestramiento en "comandos" de desembarco en las playas de Ritoque y sus alrededores. Los barcos de la Escuadra Activa van a permanecer dos o tres días en nuestro puerto para zarpar nuevamente a Quintero y continuar en la última semana de entrenamiento, pues deberán presentarse en revista final ante S. E. el Presidente de la República, el 14 y 15 del corriente.

Por su parte, el crucero "Chacabuco", con la escampavía "Piloto Sybbald", regresaron en las primeras horas de ayer a Valparaíso, después de haber practicado ejercicios de tiro nocturno por el personal de la Escuela de Artillería Naval, cuyo curso está embarcado en el citado crucero.

ESPECTACULOS DE HOY

AVENIDA (5184). — Continuado: Detective por fuerza y 1.a función de El hijo del zorro. Tarde y noche: Cinco rostros de mujer. Mamá y Mirad los lirios del campo.
CONDELL (2027).— Continuado: Yo también pequé y Mensaje siniestro.
IRIS (2432).— Un marido ideal.
METRO (2111).— Pasión inmortal.
MUNICIPAL, de Viña (81739).— La noche eterna.
ODEON (5015).— Siete para un secreto.
OLIMPO, de Viña (81380). — Pobre mi madre querida.
PACIFICO (6057).— El ladrón.
PALACE (2400).— Navidad de los pobres y La caraba.
REAL (2640). —La dama de las camelias.
REX, de Viña (85050).— La voz de la tórtola.
RIALTO, de Viña (81906). — El fugitivo y Una carta para Eva.
RIVOLI (2268).— Beau Geste y La caraba.
VALPARAISO (8522).— La copla de la Dolores.
VELARDE (4654). — El secreto del diablo.
VICTORIA (3778).— Los secretos del buzón.

NOTA.— Los números entre paréntesis corresponden al del teléfono de cada sala.

SE CELEBRO EL DIA DE SANTA BARBARA

LINARES, 4.— Hoy celebró la Escuela de Artillería el Día de Santa Bárbara, patrona de la unidad, con diversos actos internos y un concurso hípico entre las ciudades de Talca y Linares. Participan en esta justa deportiva el Regimiento "Chorrillos"; el Club de Paperchasse, amazonas de Talca y el equipo de la Escuela de Artillería. Hay premios donados por el Instituto Militar, casas comerciales y particulares. — (BELMAR SALDIAS, corresponsal).

TRASLADO DE UN FUNCIONARIO

MOLINA, 4. — Con motivo de haber sido trasladado a Santiago el Ingeniero Agrónomo, don Alfonso Castro Iturriaga, funcionario que prestaba sus servicios en la Escuela Agrícola de esta ciudad, el cuerpo de profesores de este establecimiento y un grupo de amigos personales le ofrecieron una comida que se efectuó en una quinta de los alrededores.

En este homenaje de despedida que se tributaba al eficiente y correcto funcionario, hicieron uso de la palabra el Director de la Escuela, don Heriberto Inostroza; el doctor don Gustavo Hurtado; don Hernán Soto, y el ex Gobernador, don Juan Toledo.

Los asistentes fueron las siguientes personas: Alfonso Castro, Heriberto Inostroza, Gustavo Hurtado, Hernán Soto, Juan Toledo, Fidel Salazar, Rubén Farías, Antonio Riquelme, Juan Mandakovic, Bernardo Bravo, Zócimo Leyton, Raúl Valdés, Enrique Escobar, Manuel Godoy, José Ramírez, Luis Riquelme, y el corresponsal de LA NACION. — (GUIDO FAJARDO, corresponsal).

EL VAPOR "ARATO" LLEVA PARA JAPON CARGAMENTO DE SALITRE

Desde Antofagasta zarpó el viernes, el vapor de bandera hondureña "Arato", conduciendo para Yokohama diez mil toneladas de salitre, que es el primer cargamento que se envía a dicho país, después de terminado el conflicto bélico mundial último. El "Arato" fué despachado por los señores A. J. Broom & Cía.

En el curso del presente mes llegarán a puertos salitreros nuevos barcos extranjeros para tomar cargamentos de nitrato de sodio destinados al Japón. Estas partidas servirán para abonar las tierras agrícolas, y para usos industriales.

Fueron detenidos tres comunistas

LOS ANDES, 4.— Después de cuatro meses de intensa labor del Servicio de Investigaciones de esta localidad que comanda el Subcomisario don Homero Cortés, se logró descubrir a tres peligrosos comunistas que eran los encargados de repartir panfletos injuriosos en contra del Excelentísimo señor González Videla y del S. Gobierno.

En conocimiento el señor Cortés, de que había desaparecido de San Felipe, el dirigente regional del Partido Comunista, Hugo Ernesto Vivanco Vega, se dedicó a establecer su paradero, siendo detenido el viernes último.

En las declaraciones prestadas por Vivanco se evidenció que tenía algunos cómplices, siendo dos de ellos el chofer de micros Humberto Astorga Mardones y el jubilado de los FF. CC. Florencio Vargas Herrera.

Puestos estos individuos a disposición de las autoridades competentes, fueron llevados a Valparaíso donde la Corte de Apelaciones dispuso su encarcelación.

La labor desarrollada por Investigaciones es digna de todo elogio, pues no se omitieron sacrificios hasta descubrir y detener a estos ciudadanos, que obedeciendo instrucciones de Moscú, no trepidan en atentar contra la democracia.

OLIMPIADA MILITAR.— Han empezado a llegar a esta ciudad diferentes delegaciones que vienen a tomar parte en la Gran Olimpíada Militar que se inicia el lunes próximo.

Tomarán parte en ella la primera que se hace en esta Guarnición, más de 10 Regimientos, por lo que se asegura un gran éxito en todos sus aspectos.

En atletismo, fútbol, básquetbol, tiro, box y otros deportes se disputarán valiosos y hermosos premios que han sido donados por comerciantes y caracterizados vecinos de esta localidad. — (LUIS GONZALEZ H., corresponsal).

LA PELICULA QUE HARA EPOCA: "BILL Y COO"

EN LA INDUSTRIA MEXICANA TRIUNFO MARIA TERESA SQUELLA CON SU FILM "ENCADENADA": LA ESTRENA EL REAL

Armando Calvo y María Teresa Squella, en una pasional escena de "Encadenada"

No todo es gozo y felicidad en este singular mundo del cine, en el que también se pasan malos ratos, más aún cuando lo que se aparenta no se es. Así ocurre en la filmación de "Encadenada", en que trabajan María Teresa Squella y Armando Calvo, dirigidos por Víctor Urruchúa, hasta la cámara estuvo tiritando dentro del foro, en el cual se carece de clima artificial. Una terrible honda de frío ha estado azotando estas latitudes. El mercurio ha bajado en bajo cero. Con todo ésto en "Encadenada" sus intérpretes tienen que aparentar que disfrutan de un clima ideal, luciendo sus anatomías en ropas bien ligeras. Como que dan ganas de cobijar a María Teresa Squella, de ese terrible clima, que azotó el período de filmación.

Todos estos detalles podrán ser apreciados por nuestros lectores, el martes en el cine Real, cuando Películas Mexicanas (Chile) Cía. Ltda., estrene la superproducción que nos muestra el talento artístico y la belleza de nuestra gentil compatriota.

CONSIDERARON QUE LA PELICULA "PELOTA DE TRAPO" ES EDUCATIVA

El Honorable Consejo de Censura Cinematográfica, cuya presidencia está a cargo del escritor Augusto Iglesias, tomó el acuerdo de que la película que distribuye "Cira", es una obra educativa, la cual debe ser vista por todos los públicos, tanto grandes, como chicos.

Este hecho viene a confirmar que no sólo el público ha clasificado al film que nos ocupa, como una obra de gran atracción, sino que nuestras primeras autoridades la ubican en un lugar de privilegio.

En la exhibición privada para los empresarios, tuvimos oportunidad de conversar con el señor Elliot Rourke, Subgerente de la Compañía Nacional de Teatros, y nos manifestó que "Pelota de trapo", era el film más sincero que había visto en el cine. Por su parte, el señor Dante Betteo agregó: "Este film será el suceso cinematográfico en Chile".

"Pelota de trapo", será exhibida mañana en la noche en una premiere especial en el Teatro El Golf, bajo los auspicios de la señora esposa del Embajador Argentino.

HOY EMPRESA CHILENA "CONDOR" CAUPOLICAN

MATINEE
A la 1.40 de la tarde, con Jean Marlowe en
PAQUITA, LA TRAVIESA
Además Susan Haywards en la película
TIERRA GENEROSA
7.— La araña mortal.
7.— La reina misteriosa.

VERMUT Y NOCHE
Ronald Colman en
EL ABRAZO DE LA MUERTE
Además Alicia Barrié con Roberto Silva en
UNA EXTRAÑA MUJER

HOY A LAS 11 A. M. — COLOSAL MATINEE INFANTIL
1.o Una visita a Veracruz; 2.o El cirujano del b...que; 3.o Adoro a mi esposa... pero; 4.o Agárrame si puedes; 5.o La pátria juguetona — INTERMEDIO — 6.o Noticiario Metro N.o ...; 7.o Cazadores cazados; 8.o Plagas del cine; 9.o Corderos bailarines; 10.o Ratonología.

COMPAÑIA CHILENA DE ESPECTACULOS CCE LOS MEJORES PROGRAMAS LAS MEJORES ...
Rex
EL MEJOR TEATRO DE AMERICA
FONOS 31143-31144 - HORARIO: 3 - 6.30 Y 9.45
La magnífica película Warner Bros. por ... Flynn y Olivia de Haviland
ROBIN HOOD
(Mayores y Menores)
Noticiario Paramount, Sinopsis, etc.

REAL
3, 6.30 y 9.45 P. M.
Penúltimo día que exhibimos el film Warner Bros por el varonil Víctor Mature
LA VOZ DEL HONOR
(Mayores)
Noticiario Paramount.

SANTIAGO
3, 6.30 y 9.45 P. M.
El nuevo ídolo ...se, el cantante Robert... roga con Tito Lusiard...
EL CANTOR DEL PU...
(Mayores)

VICTORIA
1.15, 3.15, 5.15, 7.15 y 9.20
Ultimo día del film en colores por Betty Grable
Y LOS AÑOS PASARON
(Menores)
Escogidos agregados.

DIECIOCHO
Matinée 2 P. M. (Me...
La aurora de los va...
y Una vida en ap...
Tarde y noche (num...
La noche y tú
Calumniaron a Mary ...
por Sh. Temple.

LUX
HUERFANOS 1180. FONO 87630.
ROTATIVO
Cine Continuado de 11 a 12 P. M.
"LA HIJA DEL PECADO"
"AGARREME SI PUEDE"
"OCUPACIONES INSOLITAS"

HOY · ROTATIVO · CINES UNIDOS · HOY · ENTRADA PERMANENTE

FRANKLIN SAN DIEGO 2117. FONO 50754	MINERVA SAN PABLO Y CHACAB. FONO 91464	REPUBLICA REPUBLICA 233. FONO 93613	ÑUÑOA IRARRAZAVAL 2706. FONO 43152	RIALTO P. DE VALDIVIA 3346. FONO ...
MATINEE HERMANOS CONTRA HERMANOS LOS LEÑADORES. Serial ROTATIVO Lo que vendrá La dama del collar	MATINEE NANUK. EL ESQUIMAL TRAMPOSOS TRAMPEADOS ENTRE REJAS Serial ROTATIVO Una extraña mujer Lo que vendrá	MATINEE LA MASCARA DE HIERRO QUIEN DIJO CRIMEN Serial. ROTATIVO Lo que vendrá En el viejo sendero español	MATINEE TRES LANCEROS DE BENGALA QUIEN DIJO CRIMEN Seriales ROTATIVO Así es mi tierra El padre pitillo	ROTATIVO Cinco rostros de mujer La serenata de Schubert Su única salida

GUIA DEL ESPECTADOR

LOS NUMEROS QUE VAN ENTRE PARENTESIS CORRESPONDEN AL NUMERO DEL TELEFONO

TEATROS

IMPERIO (32627). — Compañía Leguía-Córdoba.— Vermouth y noche: Mamá nos corre los novios.

CINES

ALAMEDA (91254).— Matinée: Música, dinero y amor, Venganza suprema y Serial. Vermouth y noche: La dama del collar y El hombre de mis amores.

ALMAGRO (83425).— Rotativo: La historia de un canalla y La ciudad siniestra.

ALCAZAR (80122) — Matinée: Soñando vivimos. Vermouth y noche: Enrique V.

AMERICA (52443) — Matinée: La aurora de los valientes, Venganza sangrienta y Serial. Rotativo: Un ángel sin pantalones y El abrazo de la muerte.

ANDES (43811).— Matinée: Agentes de Scotland Yard, Venganza suprema y Serial. Vermouth y noche: La dama del collar y Encrucijada de odios.

APOLO (51746).— Matinée: Húsares de la muerte, El valiente de California, Rayando el sol y Programa cómico. Rotativo: Húsares de la muerte y Rayando el sol.

AVENIDA MATTA (51455) — Matinée: La mujer disputada, Aladino y la lámpara maravillosa y Despojadores del mar. Rotativo: A volar joven y El capitán Boycott.

BALMACEDA (88768).— Matinée: Tronado y destronado, Cachito de cielo y Serial. Rotativo: A volar joven, El ladrón y Un ángel sin pantalones.

BAQUEDANO (65050) — Matinée, vermouth y noche: El cocinero de mi mujer y Noticiario Inglés.

BLANCO ENCALADA (91787) — Matinée: Hermanos contra hermanos, Pasión diabólica y Serial. Rotativo: Cinco rostros de mujer, El misterio del cuarto amarillo y El capitán Boycott.

BANDERA (89111).— Matinée, vermouth y noche: La bella y la bestia.

BOLIVAR (83689). — Matinée: Comando negro, La voz del fantasma y Seriales. Rotativo: El tango vuelve a París y El que a hierro mata...

BRASIL (80306). — Matinée: Todos son mis hijos y El jinete escarlata. Vermouth y noche: Humo en los ojos y Calumniaron a Mary Hagen.

CAPITOL (89581). — Rotativo: El que a hierro mata... y Sinfonía pastoral.

CARRERA (86685). — Matinée: La ciudad siniestra y La historia de un canalla. Rotativo: La historia de un canalla y La ciudad siniestra.

CENTRAL (33555). — Matinée, vermouth y noche: Enrique V.

CERVANTES (83569).— Matinée, vermouth y noche: Tenías que ser tú.

CLUB DE SEÑORAS (33550).— Rotativo: La ciudad desnuda y Un ángel sin pantalones.

COLON (90577). — Matinée: Tres lanceros de Bengala, Tronado y destronado y Serial. Rotativo: Encrucijada de odios y El misterio del cuarto amarillo.

COLISEO (89075). — Rotativo: La ciudad siniestra, El abanico y Cinco rostros de mujer.

CONTINENTAL (60725) — Matinée, vermouth y noche: Enrique V.

CHILE (60726). — Matinée: La aurora de los valientes, El reto de la muerte y Serial. Rotativo: Sinfonía pastoral y Hermanos contra hermanos.

DIECIOCHO (83778).— Matinée: La aurora de los valientes y Una vida en aprietos. Rotativo: Calumniaron a Mary Hagen y La noche y tú.

DELICIAS (91941).— Rotativo. El ladrón y Ricardo Corazón de León.

ESMERALDA (64303). — Matinée: Hermanos contra hermanos, Odio y pasión y Serial. Rotativo: La dama del collar y Frutos del odio.

FLORIDA (34289). — Matinée, vermouth y noche: Frieda.

EL GOLF (257).— Matinée: El hombre de mis amores y Seriales. Vermouth y noche: Enrique V.

HOLLYWOOD (42389).— Matinée: Agentes de Scotland Yard, El alguacil de Laredo y Serial. Vermouth y noche: La dama del collar y Encrucijada de odios.

FRANKLIN (50754).— Matinée: Hermanos contra hermanos, Los leñadores y Serial. Rotativo: Lo que vendrá y La dama del collar.

IDEAL CINEMA (92188).—Matinée: Seriales y Cómicas. Rotativo: Un ángel sin pantalones y El capitán Boycott.

IMPERIAL (51112).— Matinée: El hombre de la máscara de hierro, Las campanas de San Angelo y Despojadores del mar. Rotativo: A volar joven, Un ángel sin pantalones y Demasiado estragos.

INDEPENDENCIA (62702).—Matinée: Cinco rostros de mujer, El misterio del cuarto amarillo y Oyeme cantar.

ITALIA (41883).—Rotativo: Cinco rostros de mujer, La ciudad desnuda y El misterio del cuarto amarillo.

LO FRANCO (92705). — Matinée: Bandoleros del ayer, La legión del zorro y Jornada gloriosa. Rotativo: Un ángel sin pantalones y Angel o demonio.

LUX (87630). — Rotativo: La hija del pecado, Agárreme si puede y Ocupación insólita.

MINERVA (91464).— Matinée: Nanuk el esquimal, Tramposos trampeados, Entre rejas y Seriales. Rotativo: Lo que vendrá y Una extraña mujer.

METRO (83361). — Matinée, vermouth y noche: La búsqueda.

MANUEL RODRIGUEZ (66959).— Matinée: Arco iris sobre el río, Defensor culpable y Serial. Rotativo: La dama del collar y El abanico.

MIRAFLORES (30909). — Rotativo: Serenata bohemia y Alegre señorita.

MONUMENTAL (91555).— Matinée: Tres lanceros de Bengala, Hermano traidor y Serial. Rotativo: En el viejo sendero español, El misterio del cuarto amarillo y Angel o demonio.

MAXIM (30611).— Rotativo: Lágrimas de sangre.

NACIONAL (63568).— Matinée: Hermanos contra hermanos, Sherlock Holmes y La mira secreta y Serial. Rotativo: La dama del collar y Frutos del odio.

NORMANDIE (87749).— Matinée, vermouth y noche: Una canción de amor.

NOVEDADES (94594). — Matinée: Soñar no cuesta nada, El chico de San Antonio y La hija de Don "Q". Rotativo: A volar joven y Sinfonía del amor.

ÑUÑOA (43152).— Matinée: Tres lanceros de Bengala, Quién dijo crimen y Seriales. Rotativo: Así es mi tierra y El Padre Pitillo.

O'HIGGINS (86929). — Rotativo: La ciudad siniestra, La dama del collar y Nacido para matar.

ORIENTE (41345) — Matinée: Soñando vivimos y Seriales. Vermouth y noche: Enrique V.

PARIS (80336) — Matinée: El desterrado y Hembra contra hembra. Rotativo: El capitán Boycott, Besos al amanecer y Un ángel sin pantalones.

PLAZA (84714).— Matinée, vespertina, vermouth y noche: Cuatro pasos en las nubes.

PORTUGAL (34816). — Matinée: Agentes de Scotland Yard, Sendero del terror y Seriales. Vermouth y noche: La dama del collar y El hombre de mis amores.

PRINCESA (85205). — Matinée: Comando negro, Agentes de Scotland Yard y Seriales. Rotativo: Se ocultó la luna, Sinfonía pastoral y Las campanas de San Angelo.

PRINCIPAL (83572).— Rotativo: Noticiarios, Cortos y Dibujos.

PROVIDENCIA 46073). — Matinée: Vuelven los reclutas, Las campanas de San Angelo, Tierra generosa y Serial. Rotativo: Angel o demonio, La mano del muertito y Focas amaestradas.

ROXY (30660). — Rotativo: Isla de perdición.

REAL (65555). — ... vermouth y noche: La voz d...

RECOLETA (63874).— ... Pasión inmortal, El misterio del cuar... to amarillo y La isla del ...

REX (31143).— Matinée ... mouth y noche: Aventuras ... Hood.

REPUBLICA (93613).— ... La máscara de hierro, Quién ... men y Seriales. Rotativo: Lo ... drá, La otra y En el viejo ... pañol.

RIALTO (41667). — ... Cinco rostros de mujer, La ... de Schubert y Su única salida.

SANTIAGO (32888).— ... vermouth y noche: El cantor ... blo.

SANTA LUCIA (36686).— Matinée ... vermouth y noche: ... tético.

SELECTA (92194). — ... A volar joven, Angel o demonio ... ángel sin pantalones.

VALENCIA (61557).— ... El vengador invisible, El ... y Serial. Rotativo: Mamá, ... contra hermanos y La voz de ... tola.

VICTORIA (30031). — ... Y los años pasaron.

PERIODISTA BOROCOTO TUVO A CARGO EL ARGUMENTO QUE NOS ENTREGAN EN "PELOTA DE TRAPO"

...ren Delbene, una de las principales estrellas del film que nos ...pa, le regala su primera pelota de cuero, a la pandilla de la película "Pelota de trapo".

...rmando Bó es la figura central de "Pelota de trapo", la película que produjo en Buenos Aires el sello Sifa, y que en nuestro ...s distribuye "Cira". Este film ...sido el mayor de los sucesos ...1948 en la capital bonaerense, ...e estima en los círculos nacio... es que debe reeditar su éxito ...Chile.

...n la primera parte de "Pelota de ...po", se refiere a las andanzas ...una vivaracha pandilla de mu...chos argentinos. Muy bien lo...das todas sus intervenciones, y en especial los famosos partidos de pelota jugados en el baldío del barrio. Y logrado también el sueño de la pelota de cuero, a la que llegarían sólo muy pocos. Los muchachos de la pandilla, se comportan como excelentes actores, con naturalidad conmovedora en todas sus actuaciones.

Graciela Lecube, que forma con Armando Bó la pareja del romance, supera al papel que se le ha confiado, consiguiendo momentos de hondo dramatismo. Santiago Arrieta, Floren Delbene, Semillita, Carmen Valdés, Orestes Caviglia y las estrellas del fútbol argentino, son parte principal en el desarrollo del argumento que escribió Ricardo Lorenzo, más conocido por "Borocotó", el cual ahora se encuentra en Chile transmitiendo los pormenores de la carrera de autos.

...STIVALES DE ...USICA CHILENA

...a Facultad de Ciencias y Artes ...sicales e Instituto de Extensión Musical en colaboración con ...Discoteca del Conservatorio ...cional de Música, ofrecerán hoy ...por Radio Chilena de 15 a 17 ...as, el 2.o concierto sinfónico ...los festivales de música chile... grabados directamente desde el ...tro Municipal, por el Departa...nto de Grabaciones de la Facul... el viernes último; ejecuta la ...uesta Sinfónica de Chile, diri...a por Víctor Tevah.

...rograma: S. CANDIANI: Segun... Sinfonía en Sol menor, op. 8. ...HELFRITZ: Concierto para sa...ón y orquesta (Solista Luis Me...

...URRUTIA B.—Suite N.o 3.— ...BISQUERTT: "1945", poema sin...co.

PANCHO MUJICA TUVO A SU CARGO UNA COMEDIA

Francisco Mugica, director argentino, tomó la tarea de convertir un argumento de Rodolfo M. Taboada, en una gran película, y lo ha logrado ampliamente con el auxilio de Emelco, que nos presenta ahora "El barco sale a las 10". La cinta revive un escandaloso asunto que hizo época en Buenos Aires. Se trata nada menos que la estafa del vapor de turismo "Gelria", cuyo pasaje fué vendido varias veces sin que nunca zarpara el barco.

MAÑANA — PRESENTACION EXTRAORDINARIA — SANTA LUCIA ☆ MARTES ESTRENO — SANTA LUCIA y CONTINENTAL

Mañana noche, Premiere TEATRO EL GOLF

Esta película no lo tiene todo... PERO TIENE MUCHO! HAY SINCERIDAD, HAY SENTIMIENTO.... Y TAMBIEN MUCHO DE CUANTO ENCIERRA NUESTRA PROPIA VIDA....

Armando BO

PELOTA de TRAPO

CON SANTIAGO ARRIETA ★ ORESTES CAVIGLIA

GRACIELA LECUBE • CARMEN VALDES • FLOREN DELBENE • SEMILLITA Y LA ACTUACION ESPECIAL DE LA SELECCION DEL FUTBOL ARGENTINO

CIRA DISTRIBUIDORA CINEMATOGRAFICA

PARA MAYORES Y MENORES

·PELICULA EDUCATIVA·

La Segunda Compañía de Bomberos celebra esta noche su beneficio

Este espectáculo ha llamado la atención

Como en años anteriores, la 2.a Compañía de Bomberos "Esmeralda", prepara para el lunes próximo su función de beneficio, la que se llevará a efecto a las 21.45 horas, en la cómoda y conocida sala del Teatro Continental.

Aparte de la finalidad misma de la función que se anuncia, aseguran el éxito de ella, la actuación de celebrados artistas de nuestro ambiente, tales como: Magda, la estrella morena de la canción tropical; Wilfredo Fernández, el astro máximo del bolero; Diana Ross, la voz juvenil de Chile; Manolo Fernández, el conocido humorista e imitador; Gloria Alcázar, el alma de la canciones paña, acompañada por la Orquesta de Vicente Bianchi; El Trío Mastra, cultores del folklore americano, y el popular Alejandro Lira, que actuará de animador.

En cine se proyectará, aparte de un noticiario chileno de actualidad, la interesante producción argentina "Albéniz", por López Lagar, y que tanto gustara al público de la capital.

Las entradas para esta función de beneficio se pueden solicitar a los teléfonos 69220 y 69684, y en la boletería del Teatro Continental.

LANA TURNER OCUPARA EL TEATRO BAQUEDANO

Una de las producciones más exitosas de Metro Goldwyn Mayer, y que cuenta con interpretes favoritos de nuestro público es "La calle del Delfín Verde", espectacular drama en el que tienen a su cargo los roles estelares Lana Turner, Van Heflin, Donna Redd y Richard Hart, y que empezará a exhibir el martes próximo el Teatro Baquedano en sus funciones de especial y noche.

La notable Lana Turner, tiene a su cargo un rol fortísimo, y de gran personalidad, mostrándonos una mujer intrigante, que en su afán de dominio y superioridad llega hasta robar a su hermana el hombre a quien ésta amaba.

Es un famoso actor

Eric Portman, famoso actor británico, que veremos en la película "Galería de espejos", que está en rodaje en los estudios ingleses.

Importante estreno tendrá el cine Lux

Con éxito se ha venido exhibiendo en el cine Lux la creación de Burt Lancaster, "La hija del pecado", valiosa producción dramática de la Paramount y en la que también actúan Lizabeth Scott y John Hodiak, película que será exhibida hasta hoy, para mañana ocupar la cartelera la producción por el famoso Charles Laughton, "El Capitán Kidd", la narración cinematográfica más sensacional de la vida del más temido de los piratas, obra en la que completan el cuadro estelar Randalph Scott, Bárbara Briton y John Carradine.

GRACIOSA COMEDIA SE EXHIBIRA MUY PRONTO

Una brillante y divertida comedia de las condiciones de vida en los Estados Unidos, sirve de vehículo para que James Stewart y Jane Wyman logren uno de los éxitos interpretativos más brillantes de sus carreras respectivas en el cine. El argumento de "La ciudad mágica" es obra de Robert Riskin, el celebrado autor de los guiones de "Sucedió una noche" y "La alegría de vivir". Es esta su primera producción después de terminada la guerra, y en ella, Riskin, nos vuelve a deleitar de nuevo con su maestría para mover sus humorísticos personajes en la escena. "La ciudad mágica", que pertenece al sello R. K. O. Radio Pictures fué dirigida por el genial realizador norteamericano William Wellman, quien con ella, añade un eslabón más a su larga cadena de éxitos en la pantalla.

La Artista de Hoy

JOSETTE DORE, renombrada bailarina francesa que arribó al país en un D. C. 6 de Panagra. Esta artista debutará en el "International Burlesque", espectáculo novedoso, cuya compañía ya se encuentra ensayando para debutar a fines de la semana

Charles Laughton, el imponente actor, está impagable en la interpretación del maligno Capitán Kidd, y desde el momento en que contrata su tripulación entre los hombres más deprabados y sin Dios ni Ley.

El Victoria estrena el lunes "La dama de blanco": cinta de acción

Wilkie Collins es el celebrado autor inglés que se hizo famoso con su novela titulada "La dama de blanco", en la que un hondo misterio mantiene el interés de una intriga tenebrosa. La Warner Bros dedicó sus mejores artistas para encarnar los personajes de la truculenta trama, y el resultado ha sido tan maravilloso, que tanto la prensa norteamericana como muchos de los escritores de esta clase de melodramas contundentes han elogiado con los mejores conceptos la película que interpretan Eleanor Parker, Alexis Smith, Gig Young, Sydney Greenstreet y otros.

Esta obra cinesca será exhibida en la pantalla del rotativo Victoria.

SYDNEY GREENSTREET

Esther Williams en una "Fiesta brava"

Este encabezamiento resume muy bien a Esther Williams, popular estrella de la Metro Goldwyn Mayer, quien hace su más reciente aparición en la exótica torera de "Fiesta brava", pintoresca producción musical en tecnicolor que se desarrolla en el romántico ambiente de México.

La versátil señorita Williams llegó a Hollywood para triunfar. Y lo que es más, es única entre las actrices que han conocido temprano el estrellato fílmico, pues, además de nadar como una nereida, sabe actuar, cantar y bailar. Sin embargo, no se da ínfulas de prima donna. Un observador obrero del Estudio que la contemplaba salir del escenario de "Fiesta brava", pronunció las siguientes palabras de admiración: "Ahí va una que no se ha echado a perder".

De igual modo, Esther es tan franca como lozana su belleza. Pero al ver a esta dinámica joven estrella en los gallardos avíos de un toreador, con la llameante capa echada al hombro, es sorprendente oírla decir:

"Yo soy el tipo doméstico".

Como prueba de esto, entra en detalles. Le encanta cocinar e inventar "nuevos platos". Pero prefiere la comida sencilla y saludable, inclinándose por la carne, las papas y las legumbres. Por ende, es afecta a la vida tranquila y hogareña. Opina que su lugar cuando no se halla en el Estudio es en su casa. Ahí, en Pacific Palisades, trabaja de día y lee de noche —novelas populares y literatura seria. A menudo también toca el piano y canta acompañada de su esposo, Ben Gage, actualmente dedicado al campo de la radio.

El afán constante de su vida es hacer todo a la perfección. Durante dos meses antes de marchar a México para filmar "Fiesta brava", fué adiestrada por un torero mexicano en el arte de lidiar, aprendiendo todos los trucos para manejar la capa. Esto representó un esfuerzo magno, pero la chica que por sí sola había representado funciones diarias de hora y media en los hospitales militares y navales, no se amilanó; su triunfo es evidente en la película.

Republic estrenará en el Teatro Plaza

Como un regalo para Navidad y para cerrar una brillante temporada cinematográfica, el Teatro Plaza, presentará en días más la excepcional cinta de Republic Pictures "Bill y Coo", filmada íntegramente con cotorras y otras aves, bajo la genial dirección de Ken Murray, quien a raíz de esta cinta recibió el mayor premio a que puede aspirar un director en el cine de Hollywood: el Oscar de la Academia de Artes y Ciencias Cinematográficas.

"Bill y Coo" que se presentará en vísperas de Navidad para niños y adultos, es una de las más originales cintas realizadas en los Estados Unidos y su estreno ha causado verdadera sensación por el desarrollo de la cinta y por los personajes que en ella actúan, verdadera maravilla del cine.

El estreno de Bill y Coo se ha fijado para mediados de diciembre en una función extraordinaria.

CORNEL WILDE EN "POR SIEMPRE AMBAR": FILM

INFORMA 20th Century Fox que se conocerá próximamente "Por siempre ambar", la más costosa de sus producciones para la actual temporada y una de las que mayor esfuerzo exigió para su realización. Totalmente rodada en tecnicolor, ha sido realizada con un presupuesto que llegó a siete millones de dólares, exigiendo 125 días de filmación.

Básase esta película en la discutida novela de Kathleen Windsor, que alcanzó un éxito sin precedentes, permaneciendo durante 77 semanas consecutivas a la cabeza de los mayores éxitos literarios, y superando su venta los dos millones de ejemplares. Traducida a todos los idiomas del mundo, "Por siempre ambar", ha creado intensa expectativa en torno al estreno de la película, que los millones de personajes que leyeron el libro esperan con impaciencia.

LA PELICULA QUE HARA EPOCA: "BILL Y COO"

JUEVES ROTATIVO MIAMI

¡UNA PELICULA EN QUE TODO ES TAN GRANDIOSO COMO NUEVO!

LOBOS del NORTE (AVALANCHA)

GEORGE RAFF
HENRY FONDA
DOROTHY LAMOUR
JOHN BARRYMORE
AKIN TAMIROFF.

"PARAMOUNT" LA MARCA DE PRESTIGIO.

REAL Martes (SOLO MAYORES)

...MI VIDA ERA UN ETERNO SUPLICIO... PERO ME ENCADENO EL AMOR!

Armando CALVO
María Teresa SQUELLA
en
Encadenada
"EL YUGO"

LA HISTORIA DE UN HOMBRE Y UNA MUJER EN UN TORBELLINO DE PASIONES.

Es una película de CLASA FILMS MUNDIALES S.A. DISTRIBUIDA POR PELICULAS MEXICANAS (CHILE) CIA. LTDA

SOLO PARA MAYORES

VELOZ COMO UN COMETA... ...CORRE LA VOZ DEL PUBLICO

MARAVILLOSA!

CUATRO PASOS EN LAS NUBES

2.a SEMANA.

HOY GRAN CINE PLAZA

MATINEE 2.30 VESPERTINA 4.30 SELECTA 6.45 NOCHE 9.45

INSTITUTO DE EXTENSION MUSICAL DE LA UNIVERSIDAD DE CHILE

FESTIVALES DE MUSICA DE CHILE

MIERCOLES 11 A. M. SINFONICO FINAL PREMIOS A LAS MEJORES OBRAS

TEATRO CERVANTES - Mañana 18.45

SEGUNDO CONCIERTO DE CAMARA

ALFONSO MONTECINO.— Cuarteto N.o 1 en Fa.
ALFONSO LETELIER.— Variaciones para piano.
ENRIQUE SORO.—Tres piezas para violín y piano.
J. ORREGO SALAS.—Canciones castellanas, para soprano y pequeña orquesta.
HANS HELFRITZ.— Cuarteto N.o 1

DOMINGO 12 11 A. M. DE CAMARA FINAL PREMIOS A LAS MEJORES OBRAS

ES INDISPENSABLE LA ASISTENCIA A TODOS LOS CONCIERTOS DE CADA SERIE PARA TENER DERECHO A VOTAR EN LOS CONCIERTOS DE PREMIOS.

Mañana VICTORIA

¡LA MAS FAMOSA NOVELA DE MISTERIO LLEGA AL CINE!

¿Quién es esta hija del amor...?

"LA DAMA DE BLANCO"

Basada en la obra de WILKIE COLLINS

CLEANON PARKER · ALEXIS SMITH · SYDNEY GREENSTREET · GIG YOUNG

AGNES MOOREHEAD JOHN EMERY PETER GODFREY HENRY BLANKE

ES UN FILM WARNER BROS

(Sólo Mayores)

DICIEMBRE
5
DOMINGO

SANTOS DE HOY
S. Dámaso

SANTOS DE MAÑANA
Sta. Eliana

Boletín del tiempo
DE LA OFICINA METEOROLOGICA DE CHILE

MINISTERIO DE DEFENSA NACIONAL

(Redactado a las 20.00 horas del día 4 de diciembre de 1948)

Desde Arica hasta Aysen, el tiempo ha seguido bueno con algunos nublados, especialmente en la zona norte. En el valle central se ha dejado sentir un intenso calor durante las últimas 48 horas. En la región de los canales ha permanecido perturbado con vientos muy fuertes del Noroeste.

APRECIACION GENERAL

Se espera un aumento general de la nubosidad para las zonas norte y central. En la región austral seguirá con lluvias y chubascos locales, declinando.

ARICA A COQUIMBO.— Bueno Nublados locales. Neblinas o llovizznas matinales. Vientos del Oeste y Suroeste.

ACONCAGUA A MAULE.—Bueno. Nubosidades matinales. Probables neblinas. Vientos de regular fuerza del Sur y Suroeste.

CORDILLERA CENTRAL.— Bueno.

ÑUBLE A CHILOE.—Bueno. Nublados parciales. Vientos del Sur y Suroeste.

GUAFO A EVANGELISTAS — Lluvias y chubascos locales. Vientos fuertes del Oeste y Suroeste. Tendencia a mejorar.

PUNTA ARENAS. Variable mejorando.

INFORMACIONES DE SANTIAGO

TEMPERATURA DEL AIRE. — (Día 4).— Máxima: 30.5ºC a las 15.00 horas.— Mínima: 14.0ºC a las 4.00 horas.

HUMEDAD RELATIVA DEL AIRE.— (Día 4).— Máxima: 84% a las 7.00 horas.— Mínima: 26% a las 15.00 horas.

SOL.—(Día 5).— Salida: a las 7.25 horas.— Puesta: a las 19.42 horas.

LUNA.— (Día 5).— Salida: a las 0.40 horas.— Puesta: a las 00.07 horas. (día 6).—Fase: Cuarto creciente el día 8 del presente.

Sección Previsión del Tiempo
Oficina Meteorológica de Chile
Fono 90753

Agencia de "LA NACION"
ROBERTO CARRASCO O
Maule N.o 1006

S. SACK
FIERRO NACIONAL
REDONDO - CUADRADO - PLANO
SAN PABLO 1179
MORANDE 817

FARMACIA DE TURNO
PERMANENTE HASTA
LA UNA DE LA MADRUGADA
Andrade
DELICIAS 2902-FONO 92340

HOMERO EL PILOTO

Por

T. LOBOS

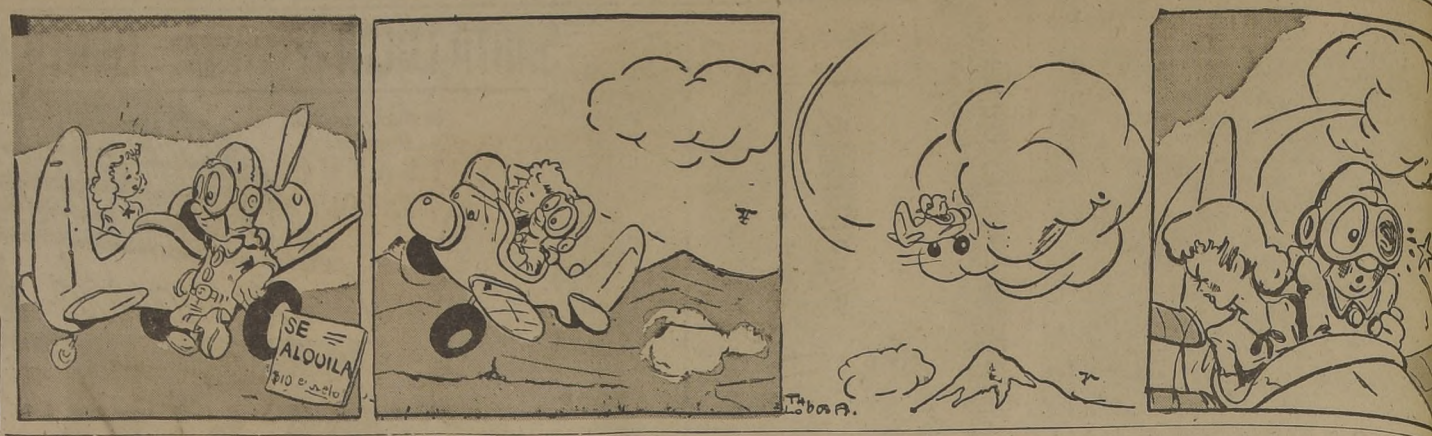

1.—ALHAJAS, JOYAS.

ALHAJAS TODA CLASE FABRICAMOS. Comerciantes precios especiales. Argollas para novios Casa Rivera. San Pablo 2247. H|A

NOVIOS, ARGOLLAS ORO 14 y 18 kilates, macizas, grabadas, desde $ 800 par. San Diego 780. Relojería Sportman. 31 D.

¡NOVIOS! PARA ARGOLLAS. Fábrica Sostín. Nueva York N.o 66. 31 D.

JOYAS. ANTES VENDERLAS, consúltenos. Pagamos mejores precios. Brillantes, marfiles, objetos de arte, boletos empeño, etcétera. Bandera 316. Fono 86072. 31 D.

BRILLANTES, JOYAS. Boletos, vendo y compro. Supero cualquiera oferta. Ahumada 83, esquina Nueva York. 31 D.

ORO, JOYAS, BRILLANTES, platino, plata, monedas antiguas, compramos.— Supero cualquiera oferta. Ahumada 68. 31 D.

COMPRO ORO Y PLATA. Pago buenos precios. Alameda 846. 3 E. 49.

2.—ARBOLES PLANTAS.

CALLAMPAS SECAS, QUillay, guindas secas, tártaro. Vende. Casa Ibáñez Coelemu. 19 S. 49.

NOGALES MUY VIEJOS EN trozos, compramos, pagando buenos precios. Pedir datos: Santo Domingo 1261 Teléfono 86665 H|A

CRIADERO "MAIPO" OFRece Olivos, Citrus, etc., lo mejor de zona. Aurelio Barrientos. Buin-Maipo. 11 S 1949

ARBOLES DE PASCUA, JAZmines del Cabo, injertados, plantas para jardín, maceteros, greda, tierra hojas litre. Ofrece: Criadero Corrial. Alameda esquina Arturo Prat. 31 D.

ADMINISTRAMOS PROPIEDAdes, anticipamos renta. Caja Propietarios 2 E 49

4.—ARTICULOS PARA CABALLEROS.

CLINICA DE CAMISAS. San Antonio 470. Teléfono 31952. Arreglamos sus camisas gastadas: las dejamos nuevas. 5 N.-49.

4.—ARTICULOS PARA CABALLEROS.

¡¡DUBIN LIQUIDA!! Bandera 636. — Fantástica liquidación de todas las existencias de la Fábrica de Confecciones "Dubin". Aproveche esa oportunidad y vístase a precios convenientes en Bandera 636. 29-D

5.—ARTICULOS PARA DAMAS

"AVATTE", FABRICA POSTIZas de arte. Pelucas, trenzas, rizos armados. — Bandera 320 Teléf. 80479. 23 Jl.-49.

ADMINISTRAMOS PROPIEDAdes, anticipamos renta. Caja Propietarios. 2 E 49

7.—ARTICULOS PARA EL HOGAR.

¡¡HOTELES, RESIDENCIALES!! Colchones desde $ 200 Somieres $ 250. Fábrica colchones, somieres, Sobrecamas "Caupolicán".— San Diego 813. Fono 68377. H|A

ALFOMBRAS COMPRAMOS, vendemos, cambiamos, arreglamos, limpiamos, teñimos. Técnicos expertos. Clínica de Alfombras. Avenida Bdo. O'Higgins 189. Teléfono 30242 — 51799. H|A

CATRES METALICOS. CAtres plegables. Enorme surtido. Colchones lana. Colchones algodón.— Créditos. Santo Domingo 865. 30-D.

CATRES METALICOS. Catres plegables. Enorme surtido. Colchones lana. Colchones algodón. Créditos. Santo Domingo 865. 31 D.

CATRES METALICOS. Catres plegables. Enorme surtido. Colchones lana. Colchones algodón. Créditos. Santo Domingo 865. 31 D.

CATRES METALICOS. Catres plegables. Enorme surtido. Colchones lana. Colchones algodón. Créditos. Santo Domingo 865. 31 D.

CATRES METALICOS. Catres plegables. Enorme surtido. Colchones lana. Colchones algodón. Créditos. Santo Domingo 865. 31 D.

CATRES METALICOS. Catres plegables. Enorme surtido. Colchones lana. Colchones algodón. Créditos. Santo Domingo 865. 31 D.

CATRES METALICOS. Catres plegables. Enorme surtido. Colchones lana. Colchones algodón. Créditos. Santo Domingo 865. 31 D.

CATRES METALICOS. Catres plegables. Enorme surtido. Colchones lana. Colchones algodón. Créditos. Santo Domingo 865. 31 D.

CATRES METALICOS. Catres plegables. Enorme surtido. Colchones lana. Colchones algodón. Créditos. Santo Domingo 865. 31 D.

CATRES METALICOS. Catres plegables. Enorme surtido. Colchones lana. Colchones algodón. Créditos. Santo Domingo 865. 31 D.

CATRES METALICOS. Catres plegables. Enorme surtido. Colchones lana. Colchones algodón. Créditos. Santo Domingo 865. 31 D.

CATRES METALICOS. Catres plegables. Enorme surtido. Colchones lana. Colchones algodón. Créditos. Santo Domingo 865. 31 D.

CATRES METALICOS. Catres plegables. Enorme surtido. Colchones lana. Colchones algodón. Créditos. Santo Domingo 865. 31 D.

CATRES METALICOS. Catres plegables. Enorme surtido. Colchones lana. Colchones algodón. Créditos. Santo Domingo 865. 31 D.

8.—ARRIENDOS OFRECIDOS

LOCAL CON ALTILLO, TELEfono, luces fluorescentes, dos cortinas, arriendo. Arturo Prat 68. 6-D.

ADMINISTRAMOS PROPIEDAdes, anticipamos renta. Caja Propietarios. 2 E 49

SE ARRIENDAN DOS DEPARTamentos de dos piezas. Valor $ 600.— Ingeniero Lloyd 76, con J. J. Pérez. (Barrio Tropezón). 5 D.

10.—AUTOMOVILES, NEUMATICOS, GARAGES.

¿QUIERE VENDER SU AUTOmovil, señor, o comprar otro? Avenida B. O'Higgins 1340. H|A

ENSEÑO MANEJAR Y MECAnica de automóviles, profesor autorizado. Luis Miranda Torres, ahora M. Rodríguez 740. Teléfono 80593. 3 Mz.

PINTO AUTOMOVILES, MUEbles, caja de fondos, refrigeradores. Duco sintético a domicilio. Fono 89077. Prado. 8 1.30 diariamente. 5 E. 49

BATERIAS PARA MOTOCIcletas, ofrece Casa Hannig. Alameda 111. Santiago. 18 S. 1949

ESCUELA PROFESIONAL DE Choferes, enseña manejar automóviles y mecánica práctica. Garantiza documentos. 750 Almirante Barroso 750. H|A.

SILENCIADORES AUTOS. CAmiones, vendo. Gran Avenida 6028. 16 E. 49

BATERIAS INSA, TODOS LOS tipos ofrecemos. Garantizadas. Arturo Prat 22. 25 D.

PONTIAC 36, CUATRO PUERtas, bien tenido, vendo. Avenida México 681. 5 D.

11.—AVES, ANIMALES, PAJAROS.

"APICULTORES" COLMENAS modernas. Cera estampada. Centrífugas. Reinas finas italianas. Toda clase artículos. Augusto Herrera, Casilla 793, fono 86974, Los Serenos 475, oficina 105 (Catedral entre Morandé y Teatinos. H|A

13.—COMPRAVENTA.

VENDO COCINA A GAS IMportada, tres platos, casi nueva. Fco. Bilbao N.o 536. 5 D

BILLARES Y BILLAS USADAS, tengo orden de comprar: Casilla 96, Santiago. 11 Sept. 1949

13.—COMPRAVENTA.

VENDO SOLDADORA ELECtrica, punto y arco. Compañía 1312. 28 Jl. 49

HOJAS USADAS AFEITAR compro. San Antonio 422 12 O.-49.

DISCOS COMPRAVENTA. SAN Antonio 422. 29 O. 49

COMPRAMOS DENTADURAS, dientes sueltos, usados.— Ahumada 68. 31 D.

COMPRA-VENTA LIBRERIA "La Antártida". Alameda 3589. Bicicletas, radios, victrolas, tocadiscos, relojes, cocina, comedor, escritorio, herramientas, libros revistas. 10 D.

15.—DEPORTES.

CASA "SERERAP", SURTIDO completo para deportistas. Fabricamos red para tenis y fútbol, venta y arreglos de pelotas cualquier tipo. General Velásquez N.o 407, fono N.o 90347. 14 Ag.-49.

ADMINISTRAMOS PROPIEDAdes, anticipamos renta. Caja Propietarios. 2 E 49

17.—DIVERSOS.

SE ENJUNCAN SILLAS. DIRIgirse Rodolfo Cáceres. Gálvez 114. 6 D.

¡TENGASE SIEMPRE UNguento Monte Santo! 31 M.

FABRICA FUEGOS ARTIFIciales "Cometa" Santiaguillo 942. Casilla 2. San Miguel. Santiago. Teléfono 51983. 30 S.-49

SE LIMPIAN
Carteras y calzado
BLANCO
Se ejecuta toda clase de arreglos y teñidos en carteras.
ANTIGUO TALLER
COPIAPO 1120
Al llegar a San Diego

BUENO, BARATO MERCERIA Ahumada 42. 27 Jl. 1949

ELASTICO DE SEDA, CALIdad extrafuerte. Precios desde una pieza (10 mt.): N.o 4 $ 20; N.o 5 $ 24; N.o 6 $ 28. Elástico de algodón, $ 1.40 el metro. Fábrica: Avenida Matucana 856 (Paquetería). 5 D.

¡¡¡BALNEARIO ALGArrobo!!! Residencial Aguas Marinas. Uno de los mejores balnearios de la costa del Pacífico. Lotes de 500 metros cc., más o menos o de la cubidad que desee, 1.a sección, 2.a, 3.a y 4.a, se pagan con 5.000, 4.000 y 3.000; cuotas 500, 400 y 300 mensuales. Urbanización parte hecha, parte haciéndose, efectuado ya pavimento, veredas, soleras, plantaciones, firmado ya contrato Luz Eléctrica. 20 días más la Residencial Aguas Marinas, tendrá Luz Eléctrica, y trabájase en agua potable. Playas tranquilas, gran Bahía, sin movimientos fuertes de oleaje; facilidad para remar, bogar, pescar, yachting, sin peligro; clima ideal; esta Residencial está a 30 metros altura camino pavimentado; es un anfiteatro, donde domina el mar a más de 100 kilómetros; clima más fresco que los bajos de Algarrobo; vista hermosa. Construya en Algarrobo, doble su capital; en este balneario se necesitan 5.000 casas, chalets, bungalows, edificios renta; los arriendos son caros, y no hay casas que arrendar. Títulos perfectos, sin hipotecas; vea certificados; planos y antecedentes, darán Cornelio 2.o Aravena y Humberto del Canto, Huérfanos 1350, fono 86552. En Algarrobo verse con administrador señor Griceldo Armijo, o Domingo Blanco. 28-D.

17.—DIVERSOS.

¡¡DUBIN LIQUID Bandera 636. — Fa tica liquidación de las existencias de la brica de Confecc "Dubin". Aprovech oportunidad y vísta precios convenientes Bandera 636.

$ 1.100 VENDO COCH colchoncito y sobrecama Cristóbal 515.

VENDESE, VITRINAS laciones tienda ropa cánon bajo. Teatinos

ADMINISTRAMOS PRO des, anticipamos renta Propietarios.

18.—EDUCACION.

CURSOS COMERCIAL man Dactilografía al quilgrafía Pitman Con Redacción Comercial ca. Ortografía. Cursos Solamente a señoritas to Femenino Estado 221

INSTITUTO FEMENIN tado 225. Corte y Co Modas. Lencería. Mode til. Gamisas de caballe mejor Sistema Camps ros. Flores. Juguetes rápidos, diurnos y noc

MODAS, CORTE Y C ción. Cursos rápidos moderno. Profesora esp Alumnas confeccionan primer mes. Lencería diurnas y nocturnas válidos. Academia Nac Corte y Confección. Re fono 88690.

Reloje La YAN
NOVEDADES en relojes y joyas
Arreglos y transfor ciones.
Trabajo garantida
JOSE AIQUEL
MEIGGS 2

TURNO DE BOTICAS

SEMANA DEL 4 AL 11 DE DICIEMBRE DE 1948

FARMACIA	UBICACION	FARMACIA	UBICACION
...aga	Esmeralda 837	San Ramón	Gran Avenida 9065
...aria	Estado 101	Andes	A. Maceo 279
...aya	Carrascal 4588	Bulnes	V. Mackenna 3167
...ndres	San Pablo 4101	Vaquer	Ecuador-A. Vial
...ma	Av. O'Higgins 3702	Bellavista	V. Mackenna 7193
...n Rafael	Matucana 969	La Salud	Av. O'Higgins 30
...lgrado	Rosas 2302	De la Cruz	Providencia 2013
...nta Ana	Catedral 1506	Tobalaba	Tobalaba 1191
...peranza	Esperanza 39	Oriente	Bilbao 2415
...ojas	Bascuñán 1401	Ercilla	Irarrázaval 821
...as	San Ignacio 702	Babel	Diag. Galileo 3710
...bel	Av. Matta 696	Slava	Av. Ossa 13
...n Agustín	V. Mackenna 490	Oehrens	Independencia 3129
...gentina	San Diego 1501	Rivadeneira	Reina María 458
...enas	Portugal 1053	Hipódromo	Av. Hip. Chile 1398
...diana	Franklin 486	City	Independencia 572
...rac	Traslaviña 1810	Velsman	Recoleta 2110
Llano	Gran Avenida 3369	Nerbod	Recoleta 701
...dostán	Gran Avenida 5250	Palma	Pío Nono 101

CATRES METALICOS. Catres plegables. Enorme surtido. Colchones lana. Colchones algodón. Créditos. Santo Domingo 865. 31 D.

OPTICA
RODOLFO HAMMERSLEY
AGUSTINAS 1090
ESQUINA BANDERA
CASILLA 3698
Teléfono 88075

EXCELENTE INVERSION
PARA HABITACION O RENTA
$ 58.000
CASAS DE CAL Y LADRILLO CON FRENTE A PLAZA ENTRE CARMEN Y TOCORNAL, A UNA CUADRA DE VICTORIA
$ 70.000
LAS ULTIMAS CASAS CAL Y LADRILLO CON FRENTE A LA CALLE VICTORIA ENTRE CARMEN Y TOCORNAL.
AHUMADA 312 — OFICINA 605

$ 450.000.—
AVDA. RECOLETA 2010.— Propiedad moderna en dos pisos. Consta de living, comedor, 3 dormitorios, baño completo, 2 piezas de servicio, dependencias. Sup. edificada: 200 m2. — FACILIDADES.
$ 590.000.—
AVDA. MANUEL DE SALAS 95, ESQ. BELGRADO.— Chalet esquina, con gran jardín. Consta de living, comedor, 3 dormitorios, baño completo de lujo, dependencias y servicios. Sup. edificada: 148 m2. Sup. del terreno: 420 m2 — FACILIDADES.
—: TRATAR EXCLUSIVAMENTE CON: —
OFICINA RAUL BERNSTEIN FUENZALIDA
— AHUMADA 370 — Of. 412 —

¡RESUELVA AHORA MISMO EL PROBLEMA DE SU CASA PROPIA!
COMPRE UN SITIO URBANIZADO EN LA POBLACION UBICADA EN LA COMUNA "QUINTA NORMAL", CALLE JOSE JOAQUIN PEREZ, ENTRE JUPITER Y SATURNO.
MICROS A LA PUERTA
Sitios desde $ 40.000.— Grandes facilidades de pago.— Se aceptan operaciones por Cajas de Previsión.— Aproveche sus fondos de aplicación.
HORMAZABAL Y CIA.
AGUSTINAS 972 · OFICINA 726

SITIOS
$ 5.000 - 8.000 CONTADO
SALDO HASTA 50 MESES
AGUA POTABLE
LUZ ELECTRICA
SOLERAS DE PIEDRA
ACERAS DE CONCRETO
CALZADAS MACADAM HIDRAULICO. — MICRO A LA PUERTA
ENTREGA DE SITIOS Y TITULOS INMEDIATA
POBLACION JOSE JOAQUIN PEREZ
TRATAR CON SU DUEÑO
SOTOMAYOR 375

CASAS CENTRALES

$ 130.000.— Rosas, cerca del centro, casita interior, sólida, living, comedor, 3 dormitorios, baño, cocina y patio. Facilidades pago.

$ 280.000.— Av. Matucana, primeras cuadras casa un piso, con 8 piezas, baño, dependencias, patio. Facilidades pago.

$ 280.000.— Santo Domingo, muy central, casa 2 pisos, living, comedor, 4 dormitorios, baño completo, dependencias.

$ 290.000.— Rosas, inmediato a Brasil, casa un piso, living, comedor, 5 dormitorios, baño completo, dependencias, 2 patios.

$ 295.000.— Bascuñán Guerrero, casa un piso, sólida living, comedor, galería, 4 dormitorios, baño de lujo, dependencias, patio.

$ 295.000.— Santa Isabel, casa un piso, sólida, living, comedor, 4 dormitorios, baño instalado, dependencias, patio. Facilidades de pago.

$ 300.000.— Entre Amunátegui y San Martín. Amplia casa sólida, 2 pisos, 12 piezas en los bajos, 5 en los altos.

$ 350.000.— Inmediato a Estado y Delicias, casa sólida, 2 pisos, living, comedor, escritorio, 3 dormitorios, baño completo, dependencias.

$ 360.000.— Entre Serrano y Arturo Prat, casa un piso, sólida, living, comedor, escritorio, 3 dormitorios, baño completo, dependencias, 2 patios. Facilidades de pago.

$ 375.000.— Frente al Parque Cousiño, chalet esquina, hall, living, comedor, 3 dormitorios, baño completo, dependencias, jardín y patio. Facilidades de pago.

$ 420.000.— Catedral, inmediato a Brasil, casa un piso, amplio living, comedor extenso, salón, escritorio, 3 dormitorios, baño completo, dependencias, patio.

$ 500.000.— Lado Vicuña Mackenna y Rancagua, casa esquina, un piso, living, comedor, escritorio, 5 dormitorios, baño completo, dependencias, patio.

$ 500.000.— Av. General Bustamante esquina, casa un piso, hall, 6 piezas, baño, dependencias, patio. Deuda 42.000 Caja FF. CC. del E.

$ 550.000.— Entre Vicuña Mackenna y Ramón Carnicer, casa 2 pisos, 2 halls, livings, comedor, salón, escritorio, 5 dormitorios, baño completo, dependencias, patio y jardín.

$ 600.000.— Santo Domingo, muy central, amplia casa para refaccionar. Deuda 27.000 Caja Hipotecaria y facilidades.

$ 620.000.— Inmediato a Plaza Manuel Rodríguez, casa 2 pisos, 2 halls, living, comedor, escritorio, 3 dormitorios, baño completo, toilette visitas, dependencias. Deuda 36.000 Caja EE. PP. y PP.

$ 630.000.— Av. España, casa un piso, calefacción a gas. Living, comedor, salón, escritorio, 5 dormitorios, baño completo, dependencias, patio, parron y frutales.

$ 680.000.— Lado Universidad Católica, casa un piso, 400 m2. Hall, comedor, escritorio, 3 dormitorios, baño completo, dependencias, patio con parrón. Deuda 40.000 Caja Empleados Particulares.

$ 750.000.— Carrera, casa un piso, amplia, comedor salón, escritorio, 5 dormitorios, baño completo, dependencias, 3 patios. Deuda 75.000 Caja Nacional de Ahorros y 200.000 Caja FF. CC. del E.

$ 800.000.— Echaurren, casa un piso, sólida, bien tenida, calefacción a gas con radiadores. Living, comedor, escritorio, 4 dormitorios, baño completo, dependencias, frutales, garage. Facilidades de pago.

$ 800.000.— A media cuadra de Delicias, casa 2 pisos, 16 por 32 metros. 15 piezas, 2 baños, dependencias, patio. Facilidades pago.

$ 1.100.000.— Entre Carmen y Lira, casa moderna, 2 pisos, sólida. Porch, living, comedor, escritorio, 3 amplios dormitorios con 2 closets, baño instalado, otro de lluvia, toilette de visitas, dependencias, subterráneo, jardín, árboles frutales, garage. Al fondo oficina de concreto de 40 metros. Deuda 85.000 Caja Empleados Particulares y facilidades.

$ 1.100.000.— Entre Delicias y Forestal, casa moderna, calefacción y parquets. Living, comedor, escritorio, 3 dormitorios, 2 baños completos, dependencias, terraza, garage. Deuda 47.000 Caja Nacional de Ahorros.

$ 1.200.000.— Entre Catedral y Compañía, casa moderna, 2 pisos, calefacción central y parquets. Hall, living, comedor, escritorio, 6 dormitorios, 3 baños completos, toilette visitas, dependencias, amplia terraza, jardín, patio, garage. Deuda 250.000 Caja EE. PP. y PP.

$ 2.700.000.— En pleno centro, elegante residencia de lujo, calefacción central y parquets. Amplio living, comedor extenso, 6 dormitorios, baños completos, toilette visitas, dependencias, patio y garage. Deuda 400.000 Caja Hipotecaria.

CARLOS OSSANDON G.
NUEVA YORK 25

"FERRILO" AUTOMATA

Por

T. LOBOS

ARTICULOS Y MUEBLES PARA COCINA

FAURE

HNOS. LTDA.
TELEFONO 38031

CARMEN 315

EDUCACION.

...BIEN UD. NECESITA ...nto Monte Santo! 31 M.

...EMIA "FENIX" MATRI... ...bierta. Cursos: modas, cor... ...nfección, moda infantil, ...a, chinelas, camisería. En... ...a completa, eficiente, eco... ...por profesoras especiali... Sistema de facilísima ...nsión y aplicación inme... Atención esmerada. Otór... diplomas legalizados. So... prospectos. Santo Domin... 1030 (Cerca Puente). 6 D.

...DITADO INSTITUTO ...o Santo Domingo 1307.— ...io completo modas dac... ...fía, taquigrafía, telegrafía, ...fía, peinados. 8 D

...ITUTO TORREALBA, ...nos 1734, único que posee ...a propio, enseñanza indivi... ...ene abierta matrícula cur... ...ontabilidad, Dactilografía. ...rafía, Redacción y Auxi... Comercio. Funcionarán ...e verano, iniciándose pri... grupos 29 noviembre. 18 D.

...ILLERATO TODAS LAS ...s, exámenes admisión, re... ...ción, madurez.— Asocia... O'Higgins.— Monjitas 383. 24 O -1949.

...A ESCUELA PROFESIO... ...rancesa Suzanne Rousset, ...bas 879, fundada 1927. En... ...za garantizada, reconoci... S. G. Diplomas autoriza... Cursos diurnos y noctur... Corte modas, costura, flo... ...rdado a máquina frutas, ...as, juguetes, sombreros. ...ado. Matrícula permanen... ...a prospectos. Casilla 9864. 15 D.

...UNFE USTED! ACREDI... Escuelas Politécnicas Pro... ...les "Díaz - Gascogne".— ...s todo el año.— ¡Apresú... — Santo Domingo 670. 30-D.

...RSOS RAPIDOS: ...quigrafías, Dactilógra... Corresponsales, Con... ...bilidad, aritmética, cur... ...s diurnos, nocturnos, ...señanza completa, efi... ...nte, en breve plazo, ...critura a máquina. ...licite prospectos. Ins... ...uto de Contabilidad. ...ndado en 1922. Santo ...omingo 1030. (Cerca ...uente). 14-D.

...ESORA DE PUNTA ARE... Desea permutar colega ...go. Dirigirse a Bertina ... Ecuatoriana 1141, Punta ..., o inquirir datos en San... ...nés de Suárez 845. 5 D.

...TUTO "ALONSO FIGUE... Catedral 1257. Dactilo... ...moderna, contabilidad, ...afía, preparación comer... 11 D.

...SACK
...IERRO NACIONAL
...ONDO - CUADRADO - PLANO
...N PABLO 1179
...ORANDE 817

18.—EDUCACION.

ESCUELA CHILE DE TELEGRAFÍA eléctrica, con treinta años de existencia, ofrece a la juventud de ambos sexos los cursos (diurnos y nocturnos) de Telegrafía, Radiotelegrafía y Dactilografía. Matrícula abierta. Bascuñán Guerrero 260.

APRENDA ESCRITURA máquina en forma perfecta. Cursos 15 días, un mes, dos meses, Instituto de Contabilidad. Fundado en 1922. Santo Domingo 1030. 19 D.

EMPIEZAN CURSOS RAPIDOS: modas, peinados, permanentes, maquillaje. Otórgase diplomas, "Instituto Moderno". Mac-Iver 549. 11 D.

CURSOS RAPIDOS: DACTILOGRAFÍA. Taquigrafía. Contabilidad. Garantízase éxito. "Instituto Moderno". Mac-Iver 549. 11 D.

¡TRIUNFE USTED! ACREDITADAS Escuelas Politécnicas Profesionales "Díaz - Gascogne". — Abiertas todo el año. ¡Apresúrese! Santo Domingo 670. 5 D.

¡OJO! PERMANENTES ULTRAMODERNAS. Escuelas "Díaz-Gascogne". 5 D.

PEINADOS, MAQUILLAJE, permanente. Los mejores cursos. Diplomas legalizados. Instituto "Alonso Figueroa". Catedral 1257. 5 D.

¡CURSOS DE VERANO! PEINADOS artísticos. Escuelas "Díaz-Gascogne". 5 D.

¡CURSOS DE VERANO! SASTRERÍA. Corte inglés. Escuelas Politécnicas "Díaz-Gascogne", 35 años, prestigio, experiencia, servicio del país. 5. D.

¡CURSOS DE VERANO! MODA infantil. Escuelas "Díaz-Gascogne". 5 D.

¡CURSOS DE VERANO! MANICURE moderna. Escuelas "Díaz-Gascogne". 5 D.

¡CURSOS DE VERANO! PROFESIONES rápidas, decentes, lucrativas. Escuelas "Díaz-Gascogne". 5 D.

¡TRIUNFE USTED! NADA HAY en el Universo entero que pueda substituir al trabajo. "Díaz-Gascogne". 5 D.

"ENFERMERA DENTAL". (AUXILIAR dentista). Magnífica profesión, a cargo distinguido facultativo. Escuelas "Díaz-Gascogne". 5 D.

¡CURSOS VERANO! POR CORREO. Aprenda modas, corte y confección. A donde llega el correa, llegan nuestras Escuelas Politécnicas "Díaz - Gascogne". Pida prospectos. Santo Domingo 670. 5 D.

¡OJO! ANTES DE MATRICULARSE usted en cualquiera parte, infórmese primeramente. Escuelas "Díaz-Gascogne". 5 D.

¡CURSOS VERANO! BELLEZA, estética femenina general. Escuelas "Díaz-Gascogne". Santo Domingo 670. 5 D.

¡TRIUNFE USTED! ACREDITADAS Escuelas Politécnicas Profeisonales "Díaz-Gascogne". — Abiertas todo el año. ¡Apresúrese! Santo Domingo 670. 5 D.

18 —EDUCACION.

¡OJO! APRENDA UNA PROFESIÓN y triunfará en la vida. Escuelas "Díaz-Gascogne". 5 D.

¡CURSOS DE VERANO! PEINADOS al fierro. Creaciones. Escuelas "Díaz-Gascogne". 5 D.

¡CURSOS DE VERANO! PEINADOS al agua. Originales. Escuelas "Díaz-Gascogne". 5 D.

¡CURSOS DE VERANO! CORTE Argentino. Notable. Escuelas "Díaz-Gascogne". 5 D.

¡CURSOS VERANO! GRANDES facilidades pago. No cobramos derecho matrícula. Escuelas "Díaz-Gascogne". 5 D.

¡ALTA COSTURA! UNICO SISTEMA argentino, propio, artístico. Escuelas "Díaz-Gascogne". 5 D.

PEINADOS, MAQUILLAJE, permanente. Los mejores cursos. Diplomas legalizados. Instituto "Alonso Figueroa". Catedral 1257. 11 D.

19 —ELECTRICIDAD.

LUIS ARANGUIZ ARREGLO Y reparaciones de artefactos eléctricos. Atención domingos y festivos. Santa Genoveva N.o 16 Quinta Normal. 17 En./49

CASA A VALENZUELA INSTALADOR técnico autorizado Materiales eléctricos Instalaciones luz fuerza y calor San Diego 1974 Fonos 51752-52869 H|A

ELECTRICISTA. ORDENES Inglaterra 1486 18 Oc 1949

21 —HOTELES.

HOTEL BRASIL 44. TODAS las habitaciones con radio H|A

22 —IMPRENTAS, LIBRERIAS, ETC.

PLUMAS FUENTE, ENCENDEDORES, lápices, arreglo. Galería Alessandri N.o 30. 31 D.

24 —MATERIALES DE CONSTRUCCION.

¡¡OPORTUNIDAD! PAPELES murales lisos Rollo $ 3.80 Floreados a $ 6 Ponceados $ 10 Papelería Nacional. — Arturo Prat 361 H|A

CORTINAS METALICAS Y DE malla: cerrajería: reparaciones Ceura y Valverde Rogelio Ugarte 1885. Teléfono 52546 4-S -49

FIERRO GALVANIZADO LISO. Sack. 31 D.

PAPELERIA CENTRAL. NUEVA York 63. Casilla 722 lindo surtido papeles importados y nacionales. Despacho a provincias. H|A

GRAN BODEGA, AVENIDA GENERAL Bustamante 772 Teléfono 45184 Materiales para construcciones H|A

PLANCHAS YESO 1.80 MT2 $ 31. Cornisas, tornillos, toperoles. Arturo Prat 1754. 17 N. 49

PINTA, EMBALDOSA, REPARA su casa y etc., a precios más bajos. E. Lobos. Arturo Prat 936. 12 N 1949.

PUERTAS, VENTANAS, PERSIANAS. Surtido completo en medidas y modelos "Standard". A los precios más bajos. Entrega inmediata. Estudios de presupuestos, según planos Fábrica Récord. San Diego 743. 11 D.

24.—MATERIALES DE CONSTRUCCION.

S. SACK, BARRACA FIERRO, San Pablo 1179. Morandé 817. Precios bajos. 31 D.

NUEVA DEMOLICION AVENIDA Condell 162, por apertura calle: materiales primera, magnífico estado. Puertas, ventanas, robles muchas medidas, tablas piso, cañerías, estufas eléctricas embutidas; ladrillos, fierro redondo. Demuele: SONADE. 18 D

FIERRO REDONDO PARA construcciones. Sack. 31 D.

FIERRO ACANALADO GALVANIZADO Sack. 31 D.

PINTURAS PASTA SACK. 31 D

VENDO TEJAS USADAS. CHILOÉ 1569. 7 D.

25 —MAQUINARIAS.

BOMBAS TRANSVASIJAR VINOS sobre carros. Fábrica Ingeniero Cintolessi Santo Domingo 4140 Fono: 93732 H|A

CAFETERAS EXPRESS, BAÑOS maría, loncheras fugueras ventiladores lavadoras ropa "Precisión Hispana" Avenida Bernardo O'Higgins 287 Teléfono 34223 H|A

VENDO 6 MAQUINAS CALCETINES fantasía Román Díaz 2340 Irarrázaval, altura 1300. 24 D

MOTORES ELECTRICOS ALTERNOS y continuos, vendo Catedral 1285 teléfono 83573 H|A

BOMBAS CENTRIFUGAS IMPORTADAS nacionales todos tamaños Motores bencina o eléctricos Fábrica Ingeniero Cintolessi Fono 93732 Santo Domingo 4140 H|A

BALANZA MOLINILLOS PICADORAS cortadores fiambre vendemos compramos Reparaciones garantidas Ex jefe técnico Hobart-Dayton 24 años "Precisión Hispana" Alameda B O'Higgins 287 Fono 34223

26 —MAQUINAS DE CO...

MAQUINAS COSER Y ESCRIBIR compro-vendo Reparaciones garantidas Casa Pupko: 10 de Julio 318-B 34730 H|A

COMPRO MAQUINAS COSER, boletos empeño, objetos alhajas García Reyes 85 fono 90191 30 S 49

27.—MAQUINAS DE ESCRIBIR.

SIMS, OFICINA TECNICA MAQUINAS escribir, sumar, calcular Teatinos 551. Teléfono 60273. H|A

ADMINISTRAMOS PROPIEDADES anticipamos renta. Caja Propietarios 2 E 49

OPTICA PINCUS
Moneda 1033

8 —MUSICA.

DISCOS COMPRAVENTA San Antonio 422. 12 O.- 49

29.—MODAS Y CONFECCIONES.

CINTURONES: "FANTASÍA", "Sencillo". ¡Enorme surtido! Forramos cinturones. Precios especiales para modistas. Fábrica "REX". San Antonio 470. 5 N. 49

30.—MUEBLES Y MENAJES.

MUEBLES NORMANDOS. Precios rebajados, comedor completo $ 8.400, living telas importadas, $ 7.800. Mueblería "El Círculo". Art. Prat 563. 18 S. 49.

COLCHONES Y SOMMIERES desde $ 150.—. Marquesas Catres $ 500.—. Especialidad medidas, composturas. Despachamos provincias. Venta mayor y menor. Fábrica: Mapocho 3330 Fono: 95302. 27 N. 49.

ROSAS 1777 MUEBLERIA Central ofrece: dormitorios $ 3.000; comedores, $ 2.700; hall, $ 1.800. También créditos Mueblería Central Rosas 1777 H|A

MUEBLES "ASTRAL". San Diego 458 ¡Alta calidad! Precios bajos — Créditos. 6 N. 1949

¡OCASION! VENDO TODA clase muebles, menajes catres Créditos.— San Diego 346 20 O.-1949

COMEDORES. DORMITORIOS living, catres de bronce, sommieres colchones, piezas sueltas, muebles sólidos. Terminación impecable Facilidades. "La Principal" San Diego 1497 Visítenos sin compromiso alguno. 29 E. 49

¡MUEBLES LIQUIDAMOS por cambio giro negocio! Amplios créditos. Mueblería "Confort". Santo Domingo 865. 31 D.

30.—MUEBLES Y MENAJES.

¡MUEBLES LIQUIDAMOS por cambio giro negocio! Amplios créditos. Mueblería "Confort". Santo Domingo 865. 31 D.

¡MUEBLES LIQUIDAMOS por cambio giro negocio! Amplios créditos. Mueblería "Confort". Santo Domingo 865. 31 D.

¡MUEBLES LIQUIDAMOS por cambio giro negocio! Amplios créditos. Mueblería "Confort". Santo Domingo 865. 31 D.

¡MUEBLES LIQUIDAMOS por cambio giro negocio! Amplios créditos. Mueblería "Confort". Santo Domingo 865. 31 D.

¡MUEBLES LIQUIDAMOS por cambio giro negocio! Amplios créditos. Mueblería "Confort". Santo Domingo 865. 31 D.

30.—MUEBLES Y MENAJES.

¡MUEBLES LIQUIDAMOS por cambio giro negocio! Amplios créditos. Mueblería "Confort". Santo Domingo 865. 31 D.

¡MUEBLES LIQUIDAMOS por cambio giro negocio! Amplios créditos. Mueblería "Confort". Santo Domingo 865. 31 D.

¡MUEBLES LIQUIDAMOS por cambio giro negocio! Amplios créditos. Mueblería "Confort". Santo Domingo 865. 31 D.

¡MUEBLES LIQUIDAMOS por cambio giro negocio! Amplios créditos. Mueblería "Confort". Santo Domingo 865. 31 D.

¡MUEBLES LIQUIDAMOS por cambio giro negocio! Amplios créditos. Mueblería "Confort". Santo Domingo 865. 31 D.

30.—MUEBLES Y MENAJES.

¡MUEBLES LIQUIDAMOS por cambio giro negocio! Amplios créditos. Mueblería "Confort". Santo Domingo 865. 31 D.

¡MUEBLES LIQUIDAMOS por cambio giro negocio! Amplios créditos. Mueblería "Confort". Santo Domingo 865. 31 D.

¡MUEBLES LIQUIDAMOS por cambio giro negocio! Amplios créditos. Mueblería "Confort". Santo Domingo 865. 31 D.

¡MUEBLES LIQUIDAMOS por cambio giro negocio! Amplios créditos. Mueblería "Confort". Santo Domingo 865. 31 D.

¡¡¡ VERANEANTES !!! sommieres, colchonería Francesa. Refacciona colchones a domicilio. San Diego 9. Teléfono 86259. 3 E. 49.

¡¡OCASION!! VENDO AMOBLADOS dormitorios, comedor, hall y muebles sueltos. Delicias 2456. 8 E. 49.

MAS AVISOS ECONOMICOS EN LA ULTIMA PAGINA

SR. EMPLEADO PARTICULAR

Disponemos de sitios totalmente urbanizados en distintos sectores de PROVIDENCIA, ÑUÑOA, GRAN AVENIDA y QUINTA NORMAL, para construirles de inmediato su casa habitación.

También tenemos DEPARTAMENTOS disponibles, en edificio con parque propio, totalmente rodeados de jardines, en AVENIDA SANTA MARIA frente al PUENTE DEL ARZOBISPO.

Tramitamos su operación, sin costo alguno para usted.

ATENCION DIARIAMENTE HASTA LAS 21 HORAS, INCLUSO SABADOS

Constructora Técnica
SOC. LTDA.

HUERFANOS 930 OFICINA 51 TELEFONO 30070

SITIOS URBANIZADOS

DESDE $ 72.000, CON $ 16.000 CONTADO. — SECTOR SAN MIGUEL, LADO SANTA ROSA,

LOCOMOCION INMEDIATA

Pavimentación y luz eléctrica, terminándose. La Población tendrá una hermosa Plaza, Escuela y Mercado propios. Sitios diferentes dimensiones. Saldo en cómodas cuotas mensuales, durante cuatro años

SIN COMISION SIN INTERESES

PROPIEDADES:

$ 360.000.—Cada uno, 2 bungalow recién construídos (no habitados), inmediatos a Plaza Egaña, pisos parquets sobre concreto, 600 metros superficie c/u. Living, comedor, 2 dormitorios, baño lujo, pieza y toilette empleada, cocina amoblada.

$ 380.000.—Casa confortable, lado Seminario, inmediato a Irarrázaval, living, comedor, 3 dormitorios, baño, pieza y toilette empleada. 30 mil pesos deuda a Caja de Ahorros.

$ 490.000.—Chalet moderno, lado Santa Julia (Ñuñoa), jardín, living, comedor, 5 dormitorios, baño, pieza y toilette empleada, amplias dependencias.

$ 500.000.—Bungalow recién construído (no habitado), inmediato Av. Ossa, jardín, garage, porch, living con chimenea, comedor, 3 dormitorios, con closets, baño lujo, pieza y toilette empleada, cocina amoblada.

$ 600.000.—Bungalow moderno, pisos parquets, pintura óleo, inmediato a Plaza Pedro Torres (Ñuñoa), jardín, garage, porch, living, comedor, 3 dormitorios con closets, baño lujo, pieza y toilette empleada, cocina, repostero, bodega.

$ 650.000.—Bungalow Georgian, recién construído (no habitado), lado Gran Avenida, Paradero N.o 3, pisos parquets sobre concreto, pintura óleo, jardín reja fierro, camino pastelones, porch, living con chimenea, comedor, 3 dormitorios con closets, baño lujo, cocina a gas instalada y amoblada, pieza y toilette empleada, entrada auto.

$ 680.000.—Bungalow terminándose, inmediato a Plaza Egaña, pisos parquets sobre concreto, pintura óleo, jardín, living con chimenea, comedor, 4 dormitorios con closets, 2 baños lujo, pieza y toilette empleada, cocina, repostero.

$ 750.000.—Chalet moderno, casi esquina Irarrázaval, lado Pedro Valdivia, jardín, porch, living, comedor, 4 dormitorios con closets, 1½ baño, pieza y toilette empleada, entrada auto.

TORRES & UNDURRAGA

COMPRAVENTA, ARRIENDO, ADMINISTRACION DE PROPIEDADES

Calle NUEVA YORK 44 —:— EDIFICIO BOLSA DE COMERCIO —:— SANTIAGO

POBLACION LOURDES DE RENCA

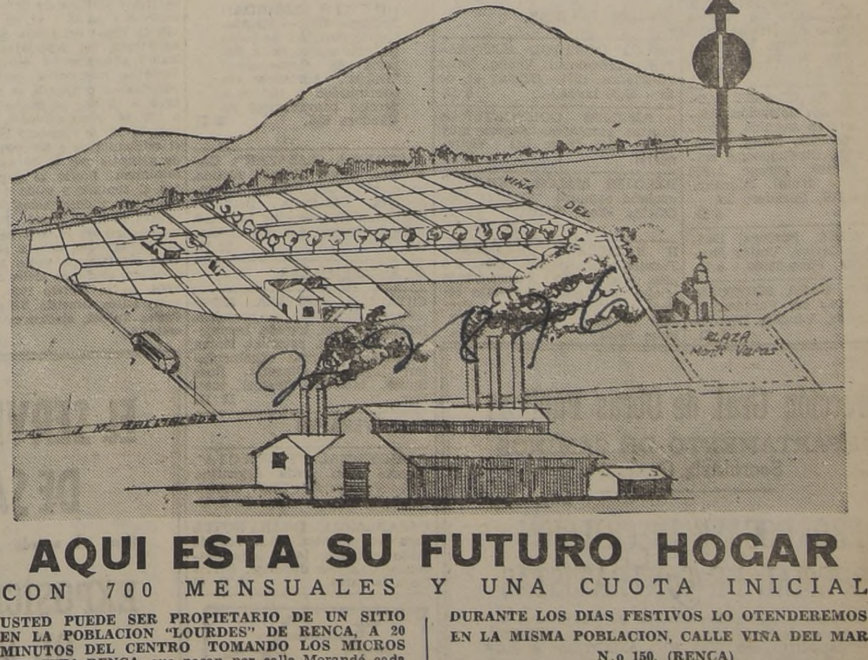

AQUI ESTA SU FUTURO HOGAR

CON 700 MENSUALES Y UNA CUOTA INICIAL

USTED PUEDE SER PROPIETARIO DE UN SITIO EN LA POBLACION "LOURDES" DE RENCA, A 20 MINUTOS DEL CENTRO TOMANDO LOS MICROS VIVACETA-RENCA, que pasan por calle Morandé cada cinco minutos. Bajarse frente a la Parroquia de Renca. Plano aprobado por la I. Municipalidad. La población se entrega totalmente urbanizada, con calles, aceras, luz eléctrica y agua potable. La población se compone de 180 sitios, quedando pocos disponibles.
RESERVE EL SUYO

DURANTE LOS DIAS FESTIVOS LO OTENDEREMOS EN LA MISMA POBLACION, CALLE VIÑA DEL MAR N.o 150, (RENCA)

Recuerde que la comuna de Renca es de gran porvenir por estar funcionando grandes industrias y dentro de poco empezarán a trabajar otras grandes fábricas, las cuales están ubicadas cerca de la población. Los terrenos se valorizan rápidamente.

GERENCIA EN SANTIAGO: Calle Rosa Eguiguren N.o 813, 2.o piso. — (Esta calle queda en San Antonio N.o 28). Oficina N.o 27 — Casilla 13221 — Teléfono 83323

FERNANDO GARCIN HERRERA
PROPIETARIO

ULTIMA PAGINA DE ESTA EDICION
EDICION DE 36 PAGINAS.— PRECIO $ 3.—

LA NACION

DOMINGO 5 DE DICIEMBRE DE [1948]
SANTIAGO DE CHILE

AVISOS ECONOMICOS

30.—MUEBLES Y MENAJES.

OCASION 1.400 ROPERO TRES cuerpos, 400 maleta baúl. Bic-Bío 1151. P. Alcaínos 2174-B. 5 D.

34.—NOTIFICACIONES Y CITACIONES.

SINDICATO PROFESIONAL Empleados Laboratorio Chile, S. A.—En asamblea general, celebrada el 2 de diciembre, ante el Inspector señor Ricardo Poblete, ha quedado constituído el directorio, en la siguiente forma: presidente, señor Arturo Santander; secretario, señor Leonello Valencia; tesorero, señor Mario Jesús Vidal; directores, señorita Gabriela Servat, señor Ricardo Machuca. Se publica este aviso en conformidad a la ley.—El Secretario. 5 D.

EN SANTIAGO, A 3 DE DIciembre de 1948 a las 19 horas, en calle Bandera N.o 154, 3.er piso y ante el Inspector del Trabajo señor Julián Gonzalorena Toledo se llevó a efecto la votación, para elegir el directorio que regirá durante el período 1948-49 del Sindicato Profesional de EE. PP. de Cías. de Seguros "La Española y otras", quedando éste constituído en la siguiente forma: presidente, señor Eduardo Montt Montt; secretario, señor Manuel Vega Reyes; tesorero, señor Eduardo Cabezas Destibeaux; directores, señorita Adriana Rodríguez Aguirre y señor Omar Cofré Silva. 7 D.

36.—OCUPACIONES BUSCADAS.

JOVEN, RECIEN LICENCIADO del Servicio Militar, desea trabajar con urgencia, en cualquier cosa. Dirigirse a: Regimiento Buin, 3.a Compañía Mixta. L. T. 5 D.

37.—OCUPACIONES OFRECIDAS.

¡NO HAY MEJOR QUE Unguento Monte Santo! 31 M.

BUENAS PANTALONERAS para confecciones; a domicilio, con muestra, necesita. Talleres Gath y Chaves, 5.o piso. 5 D.

COSTURERAS PARA VESTIdos elegantes, que sepan la obra completa, necesitamos. Edgardo Heimann y Cía. Vicuña Mackenna 1227 (entre Avenida Matta-Santa Elvira). 5 D.

NECESITO MAESTRA VESTOnera. Alameda 3504. 6 D.

SOMBRERERO NECESITO, trabajo todo el año. Mac-Iver 579. 6 D.

40.—PRESTAMOS, DINERO, INVERSIONES.

HIPOTECAS ENTRE PARTIculares. Efectuamos tramitación completa. Consúltenos, sin compromiso. Oficina "ENS". — Huérfanos 1223. 6-E. 49

EL MAS ALTO INTERES, CON el máximo de garantía, sin la más mínima preocupación, se obtiene únicamente por intermedio de la Caja de los Propietarios de Chile S. A. Santo Domingo N.o 1249. 17-S-49

43.—PROPIEDADES, VENDEN.

70.000 CONTADO, SALDO 3.000 mensuales, vendo bungalow nuevo, en terminación, dos dormitorios, living-comedor, baño, cocina, pieza de empleada, antejardín, pequeño patio. Dueño: Ahumada 131 — Oficina 908. 5 D.

$ 55.000.— VENDO CASA 2 dormitorios, 1 comedor, cocina, galpón pavimentado, en Población San Fernando. Sitio 81. Conchalí. 8 D.

$ 40.000.— SITIO ESQUINA comercial. Luz agua potable y alcantarillado, calle San Carlos treinta metros Av. Santa María y micros Fermín Vivaceta. Tratar dueño, Nueva York 52, oficina 712. 5 D.

390.000 VENDO CHALET MOderno. Excelente ubicación. Media cuadra Gran Avenida, 3 dormitorios, comedor, living, porch, baño, cocina, dependencias empleadas, terraza, garage. 1.250 mts2. Quinta frutal. Riquelme 135. Fono 110. Paradero 28. 5 D.

VENDO CASA. Portugal 1986. Sin intermediarios. Tratar Santa Elena 929. Fono 34859. 5 D.

TERRENOS PARA EDIFICAR, a tres cuadras del Paradero 9, Gran Avenida, Véndese Dresden 4235. 5 D.

43.—PROPIEDADES, VENDEN.

¡¡¡BALNEARIO ALGArrobo!!! Residencial Aguas Marinas. Uno de los mejores balnearios de la costa del Pacífico. Lotes de 500 metros cc., más o menos o de la cubidad que desee. 1.a sección, 2.a, 3.a y 4.a, se pagan con 5.000, 4.000 y 3.000; cuotas 500, 400 y 300 mensuales. Urbanización parte hecha, parte haciéndose, efectuado ya pavimento, veredas, soleras, plantaciones, firmado ya contrato Luz Eléctrica. 20 días más la Residencial Aguas Marinas, tendrá Luz Eléctrica, y trabájase en agua potable. Playas tranquilas, gran Bahía, sin movimientos fuertes de oleaje; facilidad para remar, bogar, pescar, yachting, sin peligro; clima ideal; esta Residencial está a 30 metros altura camino pavimentado; es un anfiteatro, donde domina el mar a más de 100 kilómetros; clima más fresco que los bajos de Algarrobo; vista hermosa. Construya en Algarrobo, doble su capital; en este balneario se necesitan 5.000 casas, chalets, bungalows, edificios renta; los arriendos son caros, y no hay casas que arrendar. Títulos perfectos, sin hipotecas; vea certificados; planos y antecedentes, darán Cornelio 2.o Aravena y Humberto del Canto. Huérfanos 1350, fono 86552. En Algarrobo verse con administrador señor Griceldo Armijo, o Domingo Blanco. 28-D.

$ 55.000 VENDO CASA, DOS dormitorios, comedor, cocina, galpón pavimentado. Población San Fernando, sitio 81. Comuna Conchalí. 5 D.

SITIO ESQUINA 15 x 20, Población Blanqueado, parte contado, saldo grandes facilidades. A 50 metros micros. Teléfono 60052, Moneda 1873. C. Rojas. 7 D.

45.—RADIOS.

RADIO-REPARACIONES DOmicilio, garantidas. Teléfono 65112. 14 O. 49

FERNANDEZ Y CONTRERAS Ltda. Avda Independencia 453. Fono 69520. Radios RCA, Radios Phillips. Arrendamos amplificadores. Reparaciones Servicio técnico. H|A.

RADIOS TODAS MARCAS Tocadiscos. Amplios créditos. Reparaciones garantidas. Servicio domicilio Casa Aravena. Esmeralda 829 Fono 67016 H|A.

RADIO RCA Y DISCOS VICtor. "Francisco Figueras y Cía.". Santa Isabel 0301-A, entre Avenida Seminario-Condell. Fono 44420. Facilidades. Se arregla toda clase Radios. 31 D.

47.—RESIDENCIALES, PENSIONES.

RECIBO PENSIONISTAS CURsos de Verano. Precios Módicos. Lira 526. 13 D.

47.a—RESTAURANTES.

RESTAURANT CHIQUITO, COcina francesa. Platos exquisitos. Exposición 10 (Estación Central). Teléfono)3126 H|A

¿QUIERE USTED COMER MUY bien? Pase dónde Alfredo Club Radical Décima Comuna Chiloé 1950. ¡¡¡Atención esmerada!!!! H|A

48.—RELOJERIAS.

RELOJ CONTROL AUTOMAtico internacional. Vendo. Verlo Huérfanos 1294. Oficina 41, de 18 - 19,30 horas. 5 D.

¡¡¡ RELOJES COMPOSTURAS baratas, garantidas Negocio muy serio. San Diego 351. Visítenos!!! H|A.

RELOJES MALOS, BOLETOS empeño compro. Delicias 773. Oficina Diez. "KIKO". 27 N. 49.

H. NACHMANN RELOJERO-Técnico Huérfanos 757 4.o piso, oficina 406 Componemos relojes toda clase. Absoluta seriedad. Trabajos garantidos. Precios módicos. Huérfanos 757. Fono 36464 H|A.

48.a—SANITARIOS.

ARTEFACTOS SANItarios llegaron, baratísimos, importados, nacionales Califonts, termos eléctricos; cocinas gas, eléctricas; lavaplatos. Se hacen las instalaciones. Avenida Bernardo O'Higgins 2218. H. A

SANITARIOS: SALAS baño completas. Silenciosos montados, asiento blanco Tinas baño revestir, W. C. corrientes, lavaplatos, muebles cocinas cortinas Nylon, califont, cocinas gas, eléctricas. Tramitaciones por Caja a empleados. Embalaje provincias. Alameda 369 y San Pablo 1374. 27 O.-49

49 SASTRERIAS.

TRAJES MEDIA CONFECción. Sastrería Enrique Guendelman. San Diego 225 Créditos. 20 Jl 49

SASTRERIA WELLDRESS. — Hechuras $ 550, virados, zurcidos, compostura transformaciones ternos en traje sastre y huaso. Independencia 353. H. A

SASTRERIA PASCUAL GRANdes facilidades de pago. Entrega inmediata San Diego 928 Ternos, confecciones, hechuras finas. H|A

"ANTEZANA" SASTRE ANAtómico. Casimires ingleses. — Huérfano 880. Segundo piso Frente a Gath y Cháves Fono 31978. H|A

¡AMPLIOS CREDITOS! SAStrería "La Flor de Matucana" Casimires nacionales e importados. Martínez de Rozas 3284 (Lado Correo). H|A

SASTRERIA VASQUEZ, BANdera 564 (altos). Teléfono N.o 81687. Casimires finos. Hechuras. H|A

OSORIO RECIBE HECHURAS finas desde $ 900. Ternos medida desde $ 1.500. Avenida Matucana 823. H|A

SASTRERIA "POBLETE". DAmas, caballeros. Treinta años prestigio. Especialidad trajes sastre modernos. San Diego 2425. 18 Ag. 49.

SASTRERIA "LAS DOS NAciones" Bascuñán 36. Ternos, abrigos de medida y confección. ¡Diez meses plazo! H|A.

TRAJES HUASO, TRANSFORmando ternos, único especialista. Atendemos provincias. Sastrería Louis. San Diego 163. 22-N. 1949

VIRADURAS TERNOS, ABRIgos, transformaciones, trajes hombre en trajes jóvenes, zurcidos invisibles. Sastrería Louis. San Diego 163. teléfono 80955. 22-N. 1949

GUENDELMAN, SASTRE, HEchuras finas. Créditos. San Diego 852, edificio Teatro Caupolicán. 31 D.

DESDE $ 850, TRAJES SOBRE medida; desde $ 700 trajes confeccionados. Sastrería Salazar. Alameda Bernardo O'Higgins N.o 2783, esquina Libertad. 31 D.

¿QUIERE PERFECCION EN su traje? diríjase a Sastrería "El Viraje". Técnicas hechuras, zurcidos inimitables. Viraduras perfectas. Transformaciones trajes sastre de señora. San Diego N.o 218. Fono 81232. 27 N. 49.

CASIMIRES NACIONALES desde 125 pesos metro; importados, desde $ 175. Depósito directo de fábrica. Casa Salazar. Alameda Bernardo O'Higgins 2783 esquina Libertad. Rebaja especial durante diciembre. 31 D.

¡¡DUBIN LIQUIDA!! Bandera 636. — Fantástica liquidación de todas las existencias de la Fábrica de Confecciones "Dubin". Aproveche esa oportunidad y vístase a precios convenientes en Bandera 636. 29-D

SASTRERIA "SALAZAR": CAballeros, niños, extenso surtido, corte elegante. Precios incompetibles. Alameda Bernardo O'Higgins 2783, esquina Libertad. Rebaja especial durante diciembre. 31 D.

49 A.—SEMILLAS.

ESTACION SIEMBRA, ESPEcialidad en almácigos, hortaliza, jardín; camote, tomate, berenjena, pimentones, petunias, zinias, portulacas, plantas ornamentales; juguetes, alfarería. Rosa Suazo. Mercado Central, interior. 12 D.

52.a.—VERANEO

RESIDENCIAL "PLENCIA", reserve pieza. Avda. Argentina 264, Valparaíso. Una cuadra Estación Barón. 26 S-49.

CASABLANCA. GRAN HOTEL para veraneantes, pasajeros de gusto refinado. Ideal para descanso. Canchas deportes. Servicio a la carta. 4 O. 49

MANDEL y LOY
OFRECE:
Las mejores bicicletas nacionales de todas las medidas y 1|2 pista.
Amplias garantías.
Facilidades de pago.
SAN DIEGO 1642

52.a—VERANEO.

¡¡¡BALNEARIO ALGArrobo!!! Residencial Aguas Marinas. Uno de los mejores balnearios de la costa del Pacífico. Lotes de 500 metros cc., más o menos o de la cubidad que desee. 1.a sección, 2.a, 3.a y 4.a, se pagan con 5.000, 4.000 y 3.000; cuotas 500, 400 y 300 mensuales. Urbanización parte hecha, parte haciéndose, efectuado ya pavimento, veredas, soleras, plantaciones, firmado ya contrato Luz Eléctrica. 20 días más la Residencial Aguas Marinas, tendrá Luz Eléctrica, y trabájase en agua potable. Playas tranquilas, gran Bahía, sin movimientos fuertes de oleaje; facilidad para remar, bogar, pescar, yachting, sin peligro; clima ideal; esta Residencial está a 30 metros altura camino pavimentado; es un anfiteatro, donde domina el mar a más de 100 kilómetros; clima más fresco que los bajos de Algarrobo; vista hermosa. Construya en Algarrobo, doble su capital; en este balneario se necesitan 5.000 casas, chalets, bungalows, edificios renta; los arriendos son caros, y no hay casas que arrendar. Títulos perfectos, sin hipotecas; vea certificados; planos y antecedentes, darán Cornelio 2.o Aravena y Humberto del Canto. Huérfanos 1350, fono 86552. En Algarrobo verse con administrador señor Griceldo Armijo, o Domingo Blanco. 28-D.

53.—JUDICIALES

REMATE.— ANTE QUINTO JUZgado Civil, Santiago, rematarase el 17 diciembre en curso, 10 horas, un solo lote pertenencia minera denominada "Adela" ubicada Ojancos Viejos, Comuna Tierra Amarilla, Departamento Copiapó. Minimum subasta $ 10.000; garantía 10 o|o mínimum boleta o Valevista orden Juzgado. Demás bases juicio "Caja crédito Minero con Quiñones".— Secretario. 5 D.

REMATE.— ANTE SEGUNDO JUZgado Civil Mayor Cuantía Santiago, rematarase 27 de diciembre próximo, 16 horas, propiedad Av. Manuel Montt N.o 618, comuna Providencia, Santiago. Minimum: $ 250.000. Boleta 10 o|o. Bases, antecedentes, Secretaría Juzgado juicio Caja Nacional de Ahorros con Luis Victoriano Jara y otra. Notificación.— El secretario. 9 D.

REMATE: ANTE QUINTO JUZGAdo Civil Santiago, rematarase el 22 diciembre en curso, 10 horas, los derechos sobre las parcelas 21, 22 y 23 de la Chacra Ochagavía, Comuna San Miguel, adquiridos por la demandada según escritura 2 abril 1947 ante Azócar. Minimum subasta $ 137,000. Garantía 10% mínimum. Boleta Valevista orden Juzgado. Demás bases juicio Cuevas con Sociedad Arenera San Miguel.—Manterola. 7 D.

REMATE.— EL VEINTISIETE DE diciembre actual, a las quince horas ante Tercer Juzgado Civil de Mayor Cuantía de Santiago, se rematará el inmueble ubicado en calle Teguaida N.o 2018 de la Comuna Ñuñoa de esta ciudad. Mínimum $ 152,700. Boleta 10%. Bases y antecedentes en Secretaría Juzgado. Juicio "Marticorena Ulloa Noemí con Abaroa Abaroa Saturnino Ernesto".—El Secretario. 7 D.

REMATE.— EL 23 DE DICIEMbre 1948, a las 10 horas, se rematará en el Segundo Juzgado Civil de Mayor Cuantía de Santiago, las parcelas N.os 17 y 43, de la Colonia de Paine del fundo San Juan de Viluco, del departamento de Buin. Minimum: $ 450.000. No habiendo interesados por ambas parcelas en conjunto, se rematará la N.o 17 por el mínimum de $ 150.000 y no habiendo postores para la 17, se rematará la 43, por el mínimum de $ 300.000. Boleta de garantía por el 10 o|o de los mínimum. Precio se pagará mitad al contado y saldo por mitades a seis y doce meses plazo con interés de 8 o|o anual. Todo postor que no sea la Caja de Colonización Agrícola, deberá ser aceptado previamente como aspirante a colono, conforme artículo 50, ley 5,604, de 16 febrero 1935. Demás bases autos Graciela Villagra con Carlos Julliet, ejecutivos.— Secretario. 5 D.

Dirección Gral. de Obras Públicas
DEPARTAMENTO DE CAMINOS
Secretaría General

PRORROGASE INSCRIPCION ESPECIAL DE CONTRATISTAS

Llámase a inscripción especial de contratistas interesados en la construcción del camino de CHAITEN A FUTALEUFU, SECTOR RIO AMARILLO A RIO MICHIMAHUIDA, kilómetro 24,800 al 49,000, de una longitud de 24,200 kilómetros y con un presupuesto oficial de $ 11.267,544.

Las solicitudes de inscripción se recibirán en la Secretaría General del Departamento de Caminos hasta el Martes 7 de Diciembre.

Bases para esta inscripción y demás antecedentes, podrán consultarse en la Sección Estudios y Planificación, Nataniel 123, de 15 a 17 horas.

SANTIAGO, 30 de Noviembre de 1948.

EL DIRECTOR DEL DEPARTAMENTO DE CAMINOS

Acciones y bonos cerraron firmes ayer en Mercado de Valores de Nueva York

IGUAL TENDENCIA MARCARON EN EL MERCADO DE PRODUCTOS, LOS CEREALES, Y ALZA EL ALGODON

NUEVA YORK 4.— (U. P.).— Las acciones y los bonos cerraron firmes, al poner término a sus operaciones de hoy el Mercado de Valores de esta ciudad. Los bonos del Gobierno de Estados Unidos no se transaron.

Las ventas sumaron 510.000 acciones y 1.240.000 dólares en bonos.

El índice Dow-Jones dió un promedio de 176.22 para las compañías de industriales; 53.76 para las de empresas ferroviarias, y 32.95 para las de servicios públicos.

Los valores se cotizaron en alza, gracias en parte a la seguridad dada al comercio y la industria de que "no hay nada que temer "en cuanto a los planes legislativos del Gobierno federal. Las actividades de la Bolsa se mantuvieron, sin embargo ,a ritmo lento, pues muchos corredores están acostumbrados ya a no asistir a la corta sesión de los sábados.

Las acciones petroleras, ferroviarias aceros y automovilistas, todas estuvieron en alza, especialmente las primeras de las nombradas.

Los cereales cerraron firmes y el algodón mantuvo una fuerte posición, cerrando en alza de 9 a 27 puntos.

MERCADO DE DIVISAS

..Cotizaciones proporcionadas a LA NACION, por los señores Yrarrázaval, Rodríguez y Cía. Ltda., Corredores de la Bolsa de Comercio de Santiago.

Divisas	Comp.	Vend.
Dólar Of. Gr. I	31.—	31.10
Dólar Of. Gr. II	43.—	43.10
Dólar libre	66.80	67.50
Libra Of. Gr. II	173.30	173.70
Libra Ch. Cta. Chilena	220.—	228.—
Nacional Exp.	10.35	10.40
Nacional Arg. libre ..	7.90	8.05
Soles billete libre ..	4.30	4.50
Franco suizo libre ..	16.50	16.90
Franco francés libre ..	—.—	0.22
Lira libre	—.—	0.112
Zurich - New York ..	4.01 Fr.	s.xDól.

PRECIOS DE VALORES NORTEAMERICANOS

Los títulos que van a continuación, en moneda americana, se cotizaron ayer en Nueva York a los siguientes precios:

Cerro Pasco Copper, 21 3|8.
Dupont de Nemours, 170.
Kennecott Copper, 56 5|8.
New York Central ,13 3|4.
Patiño Mines, 13 7|8.
Radio Corporation, 13.
Socony Vacuum, 17 1|4.
United States Steel, 72.
Lautaro, 3 3|4 a 4 1|8 Acc. A.

FERIA "EL MATADERO"

Transacciones verificadas en remate del 4 de diciembre de 1948.

NOVILLOS: 9 con 3.032 kilos a $ 11.14, Quinta; 9 con 3.144 kilos a 10.93, Quinta; 4 con 2.070 kilos a 10.37, Buin; 7 con 3.000 kilos a 10.32, Las Condes; 8 con 810 kilos a 9.88, Apoquindo; 3 con 1.134 kilos a 9.60.

VACAS: 2 con 774 kilos a $ 9.04, Las Condes; 7 con 3.200 kilos a 8.92 Apoquindo; 8 con 3.200 kilos a 9.86, Apoquindo; 8 con 3.310 kilos a 8.77, Apoquindo; 4 con 1.810 kilos a 8.73 Las Condes; 4 con 1.174 kilos a 8.61; 10 con 3.500 kilos a 8; 7 con 3.414 kilos a 8.52, Apoquindo; 5 con 1.950 kilos a 8 51, Las Condes; 23 con 7.710 kilos a 8.50, San Fdo.; 9 con 3.044 kilos a 8.27; 3 con 1.170 kilos a 8.12; 5 con 1.364 kilos a 8.10, Apoquindo.

BUEYES: 4 con 2.000 kilos a $ 9.02; 6 con 3.320 kilos a 8.90; 7 con 4.270 kilos a 8.70.

TRANSACCIONES DE PROPIEDADES

Doña Ernestina Lefevre O. a don Armando Flores S.; propiedad ubicada en Av. Portugal 1438, en $ 300.000.

Doña Gladys Folch C. a don José Gorodinsky R.; propiedad ubicada en calle Galvarino Riveros N.o 054 y 060, en $ 1.100.000.

Don Federico Wilckens W. a doña Inés Arditi vda. de D.; propiedad ubicada en Av. Francisco Bilbao N.o 1215 al 1235, comuna de Providencia, en $ 4.100.000.

Don Roberto René Apablaza Pozo a doña Raquel del Pozo; parte de la propiedad ubicada en Av. Cotapos 1050, en $ 150.000.

Caja de Retiro y Previsión Social de los Ferrocarriles del Estado a don Neftalí Carvallo B.; propiedad ubicada en Francisco Javier N.o 731, comuna de Quinta Normal, en $ 280.000.

Don Enrique Pérez a Caja de Retiro y Previsión Social de los Ferrocarriles del Estado ,propiedad ubicada en calle Francisco Javier N.o 31, comuna de Quinta Normal, en $ 285.000.

Doña Carmen Martínez a doña Elisa Martínez; propiedad ubicada en calle Santa Rosa N.o 471, en $ 800.000.

Don Vally Busse a don Omar Valdebenito; propiedad ubicada en calle Julio Zegers 3787, comuna de Ñuñoa, en $ 370.000.

Don Alberto Vargas y otro a don José Ureta y otro; hijuela tercera del fundo Santa Lucía, antes Santa Ana de Quilicura, comuna de Quilicura, en $ 2.200.000.

Municipalidad de Santiago expropió a doña Trinidad Fabres; propiedad ubicada en San Antonio N.o 122 al 130, en $ 700.481.25.

Don Alfredo Marín a doña Julia Castaing y otros; propiedad ubicada en Avda. Egaña N.o 332, comuna de Ñuñoa, en $ 650.000.

Don Alfredo Marín a don Vicente Sellés; propiedad ubicada en calle Egaña N.o 332, comuna de Ñuñoa, en $ 650.000.

Don Pedro L. Lama y otros a don Carlos García Huidobro V.; propiedad ubicada en Villarrica 579 al 581, comuna de Providencia, en $ 1.400.000.

Chimba es nuestra . . .

(DE LA PAGINA 31)

que le valieron hace un par de meses una victoria; Agalludo, se ve recuperando sus condiciones como lo acusó en su última actuación; Yalta, tercera de Necosi, y Bulnes, y antes segunda de Zapatazo en La Palma; Punjab, corrido muy a la expectativa, en la carrera ganada por Franklin en el Chile; Cambalache, que mantiene sus buenos medios; Nizarda, que a 50 kilos, es enemiga para cualquiera; Soberanía, con encomiables condiciones de rapidez, buen número en el pique y aprontes que entusiasman y por último Desterrado que debe esta vez corresponder a su estado y a la confianza de su compositor, son cartas entre las cuales hay que elegir.

Nosotros designaremos para el mejor lugar a Agalludo y para escoltarlo en la meta a Yalta y Punjab.

Novena carrera

Para cerrar la reunión se ha elegido la tercera serie de los handicap sobre 1.200 metros, donde solamente, según nuestras noticias hasta ayer en la tarde, Quina había desertado del compromiso.

Entre la docena de rivales restantes, la carrera se presta para un dividendo apreciable, pues no menos de la mitad de ellos cuentan con parecidos títulos para optar a la recompensa.

Patriarca, que después de su victoria llegó tercera de Opereta y Afgano; Kedette, cuarta, reciente en el Chile de Arrabalero, Mitiquero y Duqueco; Flicka, sexta en la de Rayón y Corzo, y antes en tabla corriendo con bríos al final; Full Sail, con un cúmulo de estimables performances; Opereta, que recientemente acusó gran mejoría, batiendo en esta pista a Afgano, Patriarca y Rufino, y, finalmente, Gar Gar, que llegó cuarta del empate Penacho-Don Mario y Sin Respeto, más atrás y que antes había ganado, demostrando estar en posesión de todos sus medios, son cartas entre las cuales, nos parece, hay que buscar al vencedor de la competencia llamada de desquite.

Por nuestra parte vamos a sufragar por Kedette y señalaremos para los otros lugares de la llegada a Gar Gar y Patriarca.

53.—JUDICIALES

REMATE JUDICIAL.— 16 DIciembre, 10 horas, subastaráse por orden 2.o Juzgado Civil, micro Studebaker, modelo 1939, motor recambio K. 15, línea Tobalaba-Mapocho, en San Eugenio N.o 68, por Martillero Norberto Correa, juicio "Pickering con Jiménez".— El secretario. 6 D.

REMATE.— QUINTO JUZGADO Civil.— Diciembre veintidós, diez horas, propiedad urbana, Vergara 231. Bases y antecedentes, juicio "Parada - Cerda". Minimum: $ 161.500.— Secretario. 5 D.

EXTRACTO

En fecha 27 de noviembre 1948, ante Notario Luis Azócar Alvarez, redújose a escritura pública Estatutos de la COOPERATIVA DE JOYEROS, RELOJEROS Y ANEXOS LTDA., constituída el 7 de noviembre mismo año. Suscriben escritura socios Juan Espinoza y Martín Salas. Objeto Cooperativa: compra e importación de herramientas, maquinarias y fornituras industria joyería y similares; fabricación y venta a los asociados. Domicilio Santiago, sin perjuicio sucursales. Duración, veinte años. Capital inicial, trescientos mil pesos dividido acciones mil pesos. Pueden ser socios los relojeros, joyeros, engastadores, grabadores, pulidores u otros que tengan profesión o negocio semejante. Las Juntas Generales son autoridad suprema Cooperativa. Habrá ordinarias y extraordinarias. La ordinaria se celebrará en marzo de cada año, y resolverá sobre balance, inventario, Memoria y distribución de excedentes y cualquier otro asunto. Las extraordinarias resolverán sobre reforma de Estatutos, modificación objeto social, enajenación de los bienes, disolución y se celebrarán por convocatoria especial. El quórum Juntas Generales será de la mitad más uno de los socios, y los que asistan en caso segunda citación. Administración de la Cooperativa corresponde Consejo Administración que dura un año en sus funciones, y se compone de 5 miembros propietarios y 3 suplentes elegidos por la Junta General Ordinaria. El Gerente es designado por Consejo de Administración y tiene cargo administración inmediata sociedad y representación judicial y extrajudicial. Junta Vigilancia compuesta 3 miembros fiscaliza actos del Consejo, del Gerente y del personal, y dura un año en sus funciones. Sociedad llevará contabilidad compuesta libros Diario, Mayor y Caja. Los beneficios se destinan: 5 por ciento fondos de reserva, a pagar 7 por ciento sobre valor acciones y saldo distribúyese entre socios a prorrata de las operaciones. Cooperativa se liquidará por término de plazo, por reducción capital al 60 por ciento del inicial, por reducción socios a 30 o menos, y se hará por una Comisión Liquidadora compuesta de 3 miembros elegidos por Asamblea General. Eligióse el siguiente Consejo de Administración Profesional Propietarios: Juan Espinoza, Emilio Pastene, Jorge Maldonado, Hipólito Capot y Juan Alvarez. Suplentes: Augusto Pacheco, Fernando Sepúlveda y Benjamín Godoy. Junta de Vigilancia: Propietarios: Daniel Vieira, Pedro Muga, Jorge Roberts. Suplentes: Hugo Klein y Urcicinio González.

CONFORME.— Luis Azócar Alvarez, Notario.

EL SERVICIO NACIONAL DE SALUBRIDAD

tiene el agrado de invitar a Ud. a visitar la

EXPOSICION "LA SALUD DE UN PUEBLO"

instalada en el patio Este de la Universidad de Chile, Avda. Bernardo O'Higgins N.o 1058.

Está abierta al público diariamente de 9.30 a 12.30 horas y de 14.30 a 19.30 horas.

LA ENTRADA ES GRATUITA

SOCIEDADES ANONIMAS REPARTEN DIVIDEND[OS]

F. I. A. P.: Neto $ 1.20, diciembre 6 en el Bco. Español...
COIA: Neto $ 2, diciembre 9 en Grace y Cía.
CAUPOLICAN: Neto $ 4.50, diciembre 9 en Grace y Cía.
VOLCAN: Neto $ 0.85 y devolución de $ 0.03, retenidos en ... N.o 94, diciembre 10 en el Banco Sud Americano.
MOLINERA SAN CRISTOBAL: Neto $ 5.10, diciembre 1[0] ... son Balfour y Cía.
TELEFONOS: Neto $ 2.55, diciembre 23 en el Banco Chile...
MADEMSA: Neto $ 0.85, diciembre 23, en el Banco de Chile...

LOS REMATES DE HO[Y]

Existencias de la casa de compraventa "El Polo Sur", a ... en Samuel Izquierdo 293. Martillero, señor Fernando Anriquez...

Menaje de casa del señor R. L. Lindgreen, a las 10.30 y ... en Avda. Providencia 2181. Martilleros, señores Jorge Balmaceda ... Gustavo Echeverría Vigil.

Menaje de casa de la señorita Elena Rodríguez Puelma, a la[s] ... en Avda. Ossa 430. Martilleros, señores Víctor Eyzaguirre Lyon, ... vas Ossa y Hernán Eyzaguirre Lyon.

PRECIOS DE FRUTOS DEL [PAIS]

COTIZACIONES PROPORCIONADAS A "LA NACI[ON]" ... LOS SEÑORES LARRAIN IZQUIERDO HNOS., COR[REDORES] DE FRUTOS DEL PAIS, VINOS Y PROPIED[ADES]

TRIGOS.— (Los 100 kilos, sin saco, base Estación Mapocho)
Florence o Lincoyán, 386 precio oficial.
Blancos del centro, 383 nominal.
Colorados del centro, 383 nominal.
Candeal fino, 365 a 370 nominal y bonoficación.
Candeal corriente, 360 a 365 nominal y castigos.
(Base Talcahuano, sin saco)
Blancos del sur, 353.80 p. oficial.
Colorados del sur, 353.80 p. oficial.

HARINAS.— (Los 46 kilos, sin saco, según clase)
Flor de primera, 260.35 p. oficial.
De segunda, 225 p. oficial.
Candeal, 220.

CEBADAS.— (Los 100 kilos, con saco, base Puerto)
Inglesa o alemana, 340 nominal.
País cervecera, 315 a 320.
País exportación, 310 nominal.
Forrajera, 300 a 305.

FREJOLES.— (Los 100 kilos, con saco, base Puerto)
Arroz, 770.
Araucanos, 450.
Bayos grandes, 460 a 470.
Bayos Villarrica, 440 p. oficial.
Burritos tortolitas, 580 a 590.
Cristales, 760 a 770 comprador.
Coscorrones, 570.
Frutillas, 460.
Pallares, 590.
Red-Kidney, 700 nominal.
Red-Mexican, 740 nominal.
Triguitos 760 comprador.

SEMILLAS.— (Los 100 kilos, con saco, base Puerto o Santiago)
Alfalfa Reina, 3.900 a 4.600.
Alfalfa chilena, bodega Santiago, 3.350.
Alfalfa argentina, bodega Santiago, 4.100.
Alfalfa peruana, bodega Santiago, 5.000 a 5.200.
Alpiste, 580 a 585.
Arvejilla, 120 a 125.
Curagüilla, 170 a 180.
Cáñamo, 760 a 770.
Linaza, 1.000 a 1.050.
Trébol, los 100 kilos, bodega Santiago, 3.300 a 3.400.
Trébol, exportación, los 100 kilos, base Puerto, 3.500.
Papas semillón corahilas, de los Canales, los 80 kilos m|m, 180 destino.
Semilla de maravilla, 550 estaciones.

VARIOS.— (Los 100 kilos, con saco, base Alameda)
Afrecho, 170.40 sin comprador.
Afrechillo, 170.40 sin comprador.
Arroz nacional en bruto, 383 p. oficial.
Avenas blancas, Stormking e sueca, 290.
Avena negra, 275 a ...
Avena rubia revuelta, ... Alameda, 250.
Avena Stormking, ... no, 300 p. oficial.
Arvejas Petit-Pois ...
Arvejas grano de oro, ...
Carbón de espino, el ... los m|m. 130 a 135.
Carbón blanco, el saco ... 75 a 80.
Fibra de cáñamo, los 100 ... to, 1.700 a 1.800.
Garbanzos chicos, ... onza, 400 a 410.
Garbanzos regulares, ... por onza, 430 a 435.
Garbanzos grandes, ... onza, 480 a 490.
Cera, los 100 kilos, ... 3.800.
Lana Hampshire-Down, ... tubre, ensacada en estación ... kilos, 1.500.
Lana Hampshire-Down, ... tubre, enfardada en ... 100 kilos, 1.600 a 1.700.
Lentejas corrientes, ...
Lentejones 6 milímetros ...
Lentejones 7 milímetros ...
Mantequilla, los 100 kilos ... 6.400.
Maíz amarillo, 300 a ...
Maíz camelia, 320 p. ...
Maíz Minnesota, 100 ... oficial.
Miel blanca, los 100 kilos ... 900 a 920.
Miel rubia, los 100 kilos ... 850 a 870.
Nueces, los 100 kilos, ... tolerancia 10 o|o de ... minal.
Pasto primer corte, ...
Pasto segundo corte, ...
Pasto tercer corte, 100 ...
Papas amarillas, los ... saco, Alameda, 220 a ...
Quesos los 100 kilos ... 3.500 a 3.900.
Quillay, 100 kilos Puerto ...

SACOS NUEVOS IMPORTADOS Y NACIONALES
Trigueros importados, ... 6-1|2 o|o.
Cebaderos importados, ... 6-1|2 o|o.
Frejoleros 80 kls., ...
Trigueros nacionales, ... 6-1|2 o|o.
Cebaderos nacionales, ... 6-1|2 o|o.
Paperos nacionales, ... 6-1|2 o|o.
Paperos importados ...

CORPORACION DE MARTILLE[ROS] PUBLICOS Y DE HACIENDA

Cítase a los miembros de la Corporación a Junta ... ordinaria, para el lunes 20 de diciembre próximo, a la[s] ... horas, en Compañía N.o 1380, para tratar asuntos de i[mpor]tancia de la Corporación. Si no concurriere número su[ficien]te, se llevará a efecto la reunión, en segunda citación, ... 19 horas del mismo día, con los asociados que concurr[an].

EL PRESIDENTE

REMATE DE UN[A] PANADERIA

El 17 del presente, a las 16 horas, en la ofici[na del] abogado don Oscar Zagal A., liquidador de la soc[iedad] conyugal que hubo entre doña Hortensia Silva y don ... Vásquez, ante el actuario de dicho compromiso, se l[levará] a efecto el remate del negocio de Panadería ubicad[o en] la calle Dolores N.os 286 y 304, de esta ciudad.

MINIMUM: $ 300.000.—

El remate comprenderá la patente y todas la[s ins]talaciones y maquinarias, según inventario. El subast[ador] tendrá opción al arrendamiento del inmueble durante ... años, de acuerdo con la renta y demás bases que p[ueden] consultarse en la Oficina del árbitro, calle Los S... N.o 470, en Santiago.

EL ACTUARIO.

CAJA DE CREDITO POPUL[AR]
REMATES
SEMANA COMPRENDIDA ENTRE EL 6 Y EL 1[1 DE] DICIEMBRE DE 1948

PRESTAMOS CONCEDIDOS EN ABRIL Y VENCI[DOS] EN OCTUBRE DE 1948

JUEVES 9, EN LA OFICINA MATRIZ — SAN PABLO ...
OBJETOS VARIOS — Oficina Matriz, N.os .. 485.735 al ...

JUEVES 9, EN LA SUCURSAL N.o 1 — AVDA MATUCANA ...
ALHAJAS — Sucursal N.o 1, N.os .. 360.827 al ...
ALHAJAS — Sucursal N.o 3, N.os .. .. .. 14.436 al ...
ALHAJAS — Sucursal N.o 4, N.os .. .. .. 139.993 al ...
ALHAJAS — Sucursal N.o 5, N.os .. .. .. 248.628 al ...
PIELES — Sucursal N.o 2, N.os .. .. 3.720 al ...
PIELES — Sucursal N.o 3, N.os .. .. 3.171 al ...
PIELES — Sucursal N.o 4, N.os .. .. 301 al ...
PIELES — Anexo Carrera, N.os .. .. 11.229 al ...
MUEBLES — Sucursal N.o 3, N.os .. .. .. 58.499 al ...

VIERNES 10, EN LA SUCURSAL N.o 5 — SAN DIEGO ...
ROPA — Sucursal N.o 1, N.os .. .. 748.972 al ...

DOMINGO 12, EN LA SUCURSAL N.o 4 — SAN PABLO ...
OBJETOS VARIOS — Sucursal N.o 4, N.os .. 54.792 al ...
OBJETOS VARIOS — Sucursal N.o 6, N.os .. 262.456 al ...
EXHIBICION: El día anterior al remate.
RENOVACIONES: Sólo se admiten hasta el día anterior a la exhibición.

PAGO AL CONTADO
ENTREGA INMEDI[ATA]